ОДИНЦОВСКАЯ НЕДЕЛЯ

ЕЖЕНЕДЕЛЬНАЯ ГАЗЕТА ОДИНЦОВСКОГО ГОРОДСКОГО ОКРУГА ● № 11 (1008) | 24 марта 2023 г. ● ИЗДАЕТСЯ С 2003 ГОДА

ПРО_Округ

проект команды Одинцовского информационного центра

t.me/pro_okrug

vk.com/pro_okrug

@PRO_OKRUG

ТРАГЕДИЯ В ЧАСЦАХ: двое детей погибли при пожаре частного дома

В ночь с 21 на 22 марта загорелся частный дом на Можайском шоссе. По предварительным данным, это произошло из-за короткого замыкания масляного радиатора. От отравления угарным газом погибли двое детей – пятнадцатилетний Миша и восьмилетний Боря. Пожарные расчеты прибыли оперативно. Но из огня удалось спасти только маму и бабушку мальчиков.

● стр. 11

Когда земля ГОРИТ под ногами

АПРЕЛЬ ОТКРЫВАЕТ САМЫЙ ПОЖАРООПАСНЫЙ ПЕРИОД В ЛЕСАХ ПОДМОСКОВЬЯ

● Лесоводы встречают апрель в полной готовности предотвратить или ликвидировать гибельные возгорания. А вот положить надежную преграду палам сухой травы, отвадить от этой дикой забавы бессмысленных пироманов пока что, увы, не удается. Из года в год зловещие огненные покрывала уничтожают все живое близко у земли. Свою лепту в преодоление пресловутого «человеческого фактора» сегодня вносит наша газета.

ТЕКСТ Тамара СЕМЁНОВА | ФОТО Евгения ДЁМИНА

● стр. 12

еженедельник «Одинцовская НЕДЕЛЯ»
№ 11 (1008) | 24 марта 2023 г.

[темы недели]

ТЕКСТ Николай ГОШКО

ВЛАДИМИР ПУТИН: «РОССИЙСКО-КИТАЙСКИЕ ОТНОШЕНИЯ – ОБРАЗЕЦ ТОВАРИЩЕСКОГО И СТРАТЕГИЧЕСКОГО ПАРТНЁРСТВА»

Главным событием недели для нашей страны стал визит в Россию председателя Китайской Народной Республики Си Цзиньпина.

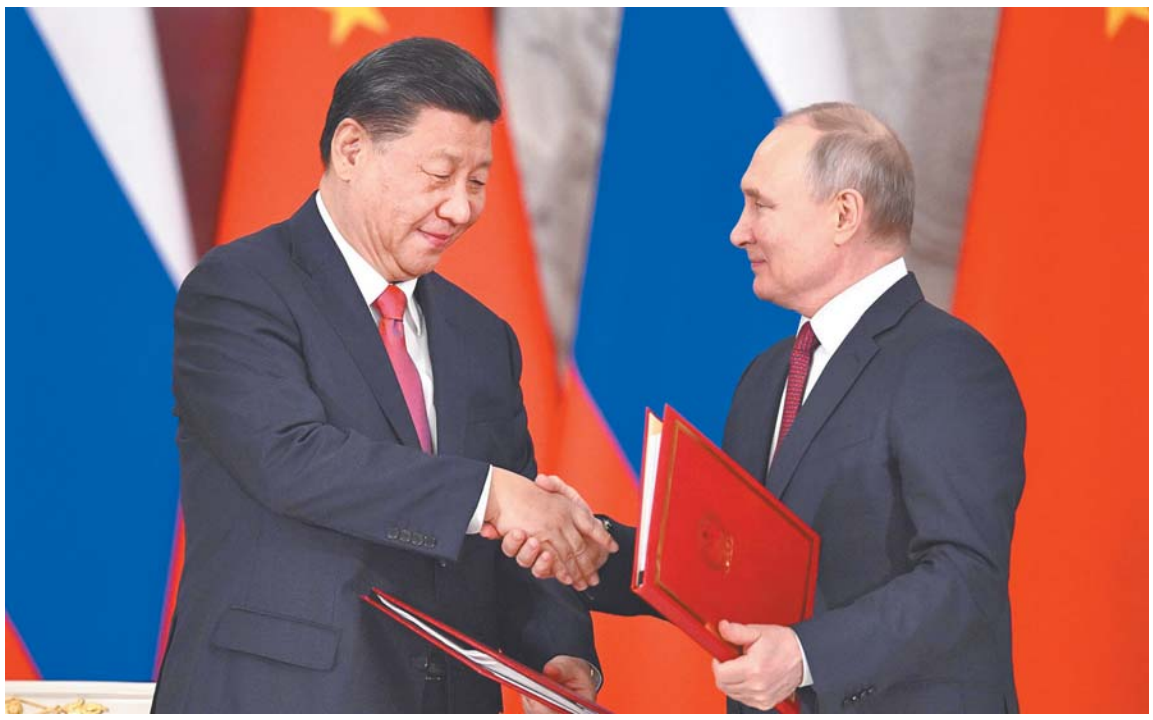

По словам президента России, на переговорах в узком составе, которые длились 4,5 часа, был «проведен весьма содержательный и откровенный обмен мнениями о перспективах дальнейшего развития российско-китайских связей и укрепления координации на мировой арене». Китайский руководитель в свою очередь отметил, что благодаря общим усилиям двусторонние отношения «демонстрируют здоровую и устойчивую динамику развития».

Центральным днем государственного визита Си Цзиньпина в Россию стал вторник. Вначале председатель КНР встретился с премьер-министром России Михаилом Мишустиным, а затем в Кремле прошли переговоры РФ и Китая.

«Убежден, что наше многоплановое взаимовыгодное сотрудничество будет и далее крепнуть и динамично развиваться на благо народов наших стран», – заявил Владимир Путин в ходе расширенных переговоров с участием других членов правительства и представителей ведомств.

В частности, он упомянул о готовности Москвы и Пекина создать совместный рабочий орган по развитию Северного морского пути и сообщил, что стороны согласовали основные условия строительства газопровода «Сила Сибири-2».

Путин и Си Цзиньпин подписали два документа: «Совместное заявление об углублении российско-китайских отношений всеобъемлющего партнерства и стратегического взаимодействия, вступающих в новую эпоху» и «Совместное заявление о плане развития ключевых направлений российско-китайского экономического сотрудничества до 2030 года». А также приняли ряд межведомственных соглашений.

По завершении переговоров лидеры выступили с заявлениями, в которых подчеркивали уникальный характер как их личных отношений, так и отношений между странами.

«Подписанные два программных совместных заявления в полной мере отражают характер отношений РФ и КНР, которые находятся на наивысшем уровне и являются образцом товарищеского и стратегического партнерства», – отметил общий успех переговоров российский президент.

Также Владимир Путин выделил соглашение по атомной энергетике, развитие транспортных связей. Инициатива «Один пояс – один путь», по его мнению, может быть сопряжена с миграционными процессами в ЕвразЭС – «с прицелом на формирование в перспективе большого евразийского партнерства».

Не обошлось и без украинской проблемы. Президент указал на потенциальную роль Пекина в урегулировании конфликта: «Полагаем, что многие из положений выдвинутого Китаем мирного плана созвучны российским подходам и могут быть взяты за основу, когда к этому будут готовы на Западе и в Киеве».

Си Цзиньпин заявил, что китайско-российские связи вышли за пределы двусторонних отношений, теперь они важны для благополучия всего мира.

ИТОГИ

О ЧЁМ ДОГОВОРИЛИСЬ МОСКВА И ПЕКИН

Заявление Владимира Путина и Си Цзиньпина зафиксировало восемь базовых пунктов российско-китайского сотрудничества в близкой перспективе.

1. Рост масштабов и оптимизации структуры торговли за счет электронных и инновационных инструментов.
2. Улучшение логистики для развития двусторонней торговли (новые мосты через Амур, новые трассы).
3. Рост финансовой кооперации (использование нацвалют в двусторонней торговле, инвестициях, кредитовании).
4. Развитие энергопроектов (АЭС) и обеспечение взаимной и глобальной энергобезопасности (газопровод «Сила Сибири-2» – 50 млрд кубов газа в год).
5. Увеличение снабжения удобрениями и продукцией химпрома.
6. Активизация сотрудничества по развитию технологий и инноваций (космос, платы, авиа- и автоиндустрии).
7. Повышение уровня промышленной кооперации.
8. Совместные проекты в сельском хозяйстве и агрокомплексе (рост поставок мясо-молочной и зерновой продукции в КНР).

АКТУАЛЬНО

ПРАВИТЕЛЬСТВО ПРОДЛИЛО МОРАТОРИЙ НА ПЛАНОВЫЕ ПРОВЕРКИ БИЗНЕСА

Соответствующее заявление сделал премьер-министр России Михаил Мишустин в ходе очередного заседания правительства.

В ближайшие восемь лет плановые проверки бизнеса затронут только объекты высокого и чрезвычайно высокого риска. К ним относятся социальные, промышленные объекты, отдельные виды деятельности, имеющие максимальный или близкий к нему уровень риска причинения вреда в соответствующей сфере.

Что касается индикаторов рисков, то такой формат предполагает инициирование надзорными органами контрольных мероприятий в случае получения информации о наличии рисков нарушения обязательных требований.

«По поручению президента России Владимира Путина правительство продолжает снижать административную

нагрузку на хозяйствующие субъекты. В ближайшие восемь лет плановые проверки будут проводиться только в отношении тех контролируемых лиц, чьи объекты отнесены к категориям чрезвычайно высокого и высокого риска», – сообщил глава правительства.

Кроме того, Михаил Мишустин добавил, что в образовательных учреждениях из высокорисковой группы вместо плановых проверок могут проводиться профилактические визиты. Если в ходе этих мероприятий будут выявлены нарушения, могут выноситься предписания об их устранении.

Новым постановлением также устанавливается право контрольного органа исключить из плана проведения проверок плановую проверку, если ей предшествовал профилактический визит по обращению контролируемого лица.

По словам премьер-министра, эти решения «позволят сохранить тренд на улучшение делового климата» в стране.

Андрей Воробьев поздравил с бракосочетанием участника СВО и его избранницу

Ряд бойцов 423-го гвардейского Ямпольского мотострелкового полка, который входит в состав Кантемировской дивизии, прибыли из зоны спецоперации в двухнедельный отпуск. Среди них – младший сержант Андрей. Он родился в семье десантника, вместе с братом проходил срочную службу в ВДВ. В ходе спецоперации был мобилизован, получил ранение. За самоотверженное выполнение боевых задач представлен к медалям «За отвагу» и «Суворова».

О НОВОЙ КВАРТИРЕ ДЛЯ СЕМЬИ ТОЖЕ ПОЗАБОТИЛИСЬ

Свой отпуск Андрей решил посвятить важному событию – женитьбе. Чтобы поздравить военнослужащего и его избранницу Екатерину, в ЗАГС города Рузы приехал губернатор Андрей Воробьев.

«Наш президент, Верховный главнокомандующий в своем Послании сказал, что первые ребята начнут прибывать в отпуск из зоны СВО, и вот мы видим это в Рузе. Хочу поздравить вас, личная жизнь, человеческие отношения всегда имеют большое значение. Очень важно, чтобы дома поддерживали, любили, чтобы было продолжение рода. А мы всегда будем на связи, – сказал губернатор. – Знаю, что у вас есть потребность в квартире. Мы об этом тоже позаботились».

Андрей и Екатерина, как молодая семья, смогут получить сертификат по программе «Жилище» и в будущем году переехать в новую квартиру. Причем на их выбор – в любой муниципалитет.

«С Екатериной я познакомился в соцсети ВКонтакте. Сначала переписывались, потом решили встретиться, – рассказал Андрей. – Где-то через две недели после этого, играя в футбол, я сломал ногу, и Катя прямо из больницы забрала меня к себе. Так мы стали жить вместе. Это продолжается уже шесть лет. А сейчас решили зарегистрировать свои отношения официально».

Губернатор пообщался с сослуживцами бойца и их семьями, которые пришли на церемонию бракосочетания. Они отметили, как приятно на фронте получать письма детей, и поблагодарили за поддержку. Скоро ребята возвращаются в зону СВО, бойцы попросили дополнительное снаряжение.

«Постараемся оказать вам максимальное содействие, передать все это в руки», – заверил Андрей Воробьев.

КЛУБ – И СЕРДЦЕ ДИВИЗИИ, И ЦЕНТР СБОРА ПОМОЩИ

Также глава региона вручил орден преподобного Сергия Радонежского Ольге Коростелевой – заведующей клуба 423-го гвардейского Ямпольского мотострелкового полка, председателю женсовета. Месяц назад Андрей Воробьев встречался с женами офицеров в Наро-Фоминске, и за чашкой чая Ольга рассказала о своей деятельности.

«Вы человек скромный, но когда мы приехали в Кантемировку, то поняли, что все там вертится вокруг вас. Хочу поблагодарить от всего огромного коллектива Кантемировской дивизии – жен, бойцов, которые вас очень хорошо знают. Вы и на передовой, и в тылу, и в клубе, и в каждой семье успеваете много», – отметил Андрей Воробьев.

С ходатайством о награждении Ольги Коростелевой обратились сами военнослужащие.

«Моя жизнь тесно связана с Кантемировской дивизией с 2003 года, когда я, как супруга военного, влилась в ее ряды. Клуб, по сути, создан с нуля. Это сердце нашей дивизии. Тут проводятся встречи с родственниками, с ветеранами, мы организовываем просмотры кинофильмов, концерты, обслуживаем парадные расчеты, которые ежегодно готовятся к прохождению на Красной площади 9 мая, – рассказала Ольга Коростелева. – В ходе СВО нам пришлось немного перестроить работу – клуб стал центром сбора помощи. Это очень важно сейчас. Буквально на днях у нас создан Зал памяти героев СВО – насколько я знаю, на территории воинских частей таких больше нет. А вчера мы отправили новую партию помощи нашим ребятам».

ТОЧКИ РОСТА

В ПОДМОСКОВЬЕ ПО ГОСПРОГРАММЕ ПОСТРОЯТ 40 ШКОЛ И ДЕТСКИХ САДОВ

К 1 сентября 2023 года введут в строй основную часть объектов – 23 школы и 13 садов. Это в первую очередь самая большая школа в Подмосковье на 2200 мест в «Гусарской балладе», два образовательных кластера – в Одинцовском округе и в Долгопрудном, а также Технолицей в Истре.

В Гимназии им. Примакова полностью запустят кластер гуманитарного профиля, образовательный процесс будет вестись по направлениям «Искусство», «Наука», «Спорт». В корпусе на 500 человек расположатся лекционные, танцевальные, спортивный и тренажерный залы, мастерские, музыкальные классы, лаборатории, бассейн. Здесь смогут учиться талантливые ребята не только из Подмосковья, но и из других регионов страны.

В Московской области в прошлом году на свет появилось 73 299 детей.

«Наш регион на втором месте по числу новорожденных после Москвы и по приросту после Чечни. Мы сохраняем темпы, людей становится больше, а значит, потребность в социальных объектах остается. В контексте темы, которую сегодня обсуждаем, важно продолжать строительство школ и детских садов, – сказал губернатор Андрей Воробьев на совещании с правительством и главами округов. – Этот год в России наш президент объявил Годом педагога и наставника. Мы реализуем в Подмосковье большие программы. У нас обучаются 1 миллион 40 тысяч детей, и 1 сентября ждем прибавление – еще 40 тысяч школьников плюс 20 тысяч дошколят».

СПРАВОЧНО

В этом году в Подмосковье капитально отремонтируют 99 объектов: 63 школы, 28 детских садов и 8 колледжей. К 1 сентября завершат работы во всех школах.

В планах на 2024 год – 22 школы в общей сложности на 21,6 тысячи учащихся и 15 детских садов на 4,6 тысячи мест.

еженедельник «Одинцовская НЕДЕЛЯ»
№ 11 (1008) | 24 марта 2023 г.

НОВОСТИ ПОДМОСКОВЬЯ: дачников обеспечат импортонезависимой рассадой, а фермерам упростят доступ к земле

ОТ ОГУРЦОВ И ЧЕРРИ ДО АРБУЗОВ И ДЫНЬ

В тепличных комплексах Подмосковья завершают высадку цветочной и овощной рассады для летнего сезона – десятки видов, от огурцов и томатов до арбузов и дынь. Все сорта перед выходом на рынок протестированы специалистами.

Отрасль развивается, появляются новые мощности. Только в минувшем году построено несколько крупных комплексов, где выращивают растения с использованием автоматизированных систем.

Если говорить о спросе дачников на посадочный материал, то самые востребованные сорта – наиболее урожайные и скороспелые. Те, которые в температурах нашего лета вырастают и вызревают за 60-90 дней.

Последнее время наблюдается всплеск популярности томатов черри – они дают большой урожай и не требуют трудоемкого ухода.

ИЗ СЕМЯН ОТЕЧЕСТВЕННОЙ СЕЛЕКЦИИ

В этом году тепличный комплекс «Цветком», как и многие другие сельхозпредприятия региона, использует уже 95% семян отечественной селекции для рассады овощей, которая будет реализована дачникам и фермерам.

Молодые растения выращивают в специализированных теплицах-питомниках со светодиодной подсветкой – она позволяет делать это в условиях зимы.

Производство автоматизировано: оборудование наполняет кассеты грунтом, добавляет туда семена, присыпает, увлажняет. Далее механическим образом посадочный материал отправляют в теплицы с системой особого микроклимата. Специалисты участвуют в процессе лишь при измерении необходимых показателей, уровня ph, а также устанавливают режимы кормления и полива растений.

> Правительство области объявило конкурс по отбору научных и профессиональных образовательных организаций, производящих сельхозпродукцию и ее переработку, для предоставления грантов в форме субсидий.

С 1 МАРТА СТАЛО СУЩЕСТВЕННО ПРОЩЕ ПОЛУЧИТЬ В АРЕНДУ ГОСУДАРСТВЕННЫЕ И МУНИЦИПАЛЬНЫЕ СЕЛЬХОЗЗЕМЛИ

ПЛЕМЕННОЕ ЖИВОТНОВОДСТВО ПОДДЕРЖАТ ГРАНТАМИ

Правительство области объявило конкурс по отбору научных и профессиональных образовательных организаций, производящих сельхозпродукцию и ее переработку, для предоставления грантов в форме субсидий.

Финансовая поддержка поможет развитию базы племенного животноводства региона, а размер субсидии зависит от объемов поголовья в хозяйстве. Отметим, что в 2022 году на эти цели были выделены гранты в сумме 50 миллионов рублей.

Прием документов продлится до 14 апреля. Подробная информация о конкурсе, критерии отбора участников – на сайте министерства сельского хозяйства и продовольствия Московской области.

ЗЕМЛЮ – КРЕСТЬЯНАМ: ТЕПЕРЬ УЧАСТКИ МОЖНО АРЕНДОВАТЬ БЕЗ ТОРГОВ

По новому закону, принятому Госдумой, с 1 марта 2023 года гражданам и крестьянско-фермерским хозяйствам стало существенно проще получить в аренду государственные и муниципальные сельхозземли. Участки предоставляются в аренду без торгов, сроком до пяти лет. Прежде всего, закон рассчитан на малые формы сельского хозяйства, так как до нововведения фермерам приходилось конкурировать с крупными сельхозпроизводителями.

Землю арендатор может получить вне зависимости от уже имеющихся наделов и с правом приоритетного выкупа участка в дальнейшем. В регионе уже действует ряд мер господдержки сельхозпроизводителей, в том числе и губернаторская программа «Подмосковные 10 гектаров».

БОЛЕЕ 330 МИЛЛИОНОВ РУБЛЕЙ ПОЛУЧАТ АГРАРИИ НА ПОКУПКУ УДОБРЕНИЙ

Под урожай 2023 года аграриям Подмосковья выдают субсидии на приобретение минеральных удобрений, в общей сложности будет выделено более 330 миллионов рублей.

До конца года планируется рассмотреть порядка 100 поданных заявок. Субсидии предоставляют по ставкам, установленным министерством сельского хозяйства на 1 гектар посевной площади, занятой овощами открытого грунта, картофелем, масличными, зерновыми и зернобобовыми культурами.

ВОЗМОЖНОСТЬ

К СВЕДЕНИЮ ПРЕДПРИНИМАТЕЛЕЙ: вводится новый сервис «Помещение за 1 рубль»

Малый и средний бизнес вносит серьезный вклад в развитие региона: на долю МСП приходится 30% экономики Подмосковья. В этом секторе трудоустроено свыше 1,7 миллиона человек.

Содействие развитию предпринимательства остается приоритетной задачей правительства Московской области. По итогам 2022 года финансовую помощь получили около четырех тысяч субъектов МСП, а ее общий объем составил 23 миллиарда рублей.

РАСШИРЯЮТСЯ МЕРЫ ПОДДЕРЖКИ – РАСТЁТ ЧИСЛО МСП

Количество предпринимателей в Подмосковье постоянно растет – только с начала этого года число субъектов МСП выросло более чем на семь тысяч и сегодня превышает уже 418 тысяч.

В регионе работает целый ряд мер поддержки МСП, в том числе в рамках нацпроекта «Малое и среднее предпринимательство».

Создан центр «Мой бизнес», где уже действующие и начинающие предприниматели могут получить ряд услуг. В прошлом году ими воспользовались более 70 тысяч представителей бизнеса.

Предпринимателям доступны субсидии на покупку и лизинг оборудования, субсидии по франшизе, при выходе на маркетплейсы, предоставляются гранты для молодых и социальных предпринимателей.

Недавно власти региона внедрили новую систему отработки обращений ЦУР «Бизнес», которая уже получила высокую оценку на федеральном уровне.

«Кроме того, меньше чем через месяц на инвестпортале Московской области мы запускаем новый сервис для малого бизнеса – «Помещение за 1 рубль»: предприниматели смогут онлайн подобрать локацию и подать заявку на получение», – сообщила зампред правительства региона Екатерина Зиновьева.

На единой инвестиционной карте разместят полную информацию о состоянии помещения, фото, технические сведения. Ставка для объектов в аварийном состоянии составит 1 рубль в год за кв. м, а для объектов, находящихся в удовлетворительном состоянии, будет равна налогу на имущество – 2% от кадастровой стоимости.

Все, что потребуется от предпринимателя, – в течение 1,5 лет провести капремонт или реконструкцию за три года.

«Заявка в одно касание – и можешь торговать в парке»

Во время эфира на радио Sputnik губернатор Подмосковья Андрей Воробьев рассказал, что максимально упрощен процесс оформления разрешений на размещение фудтраков в парках и общественных территориях.

«В прошлом году мы столкнулись с тем, что ребята не могут поставить лоток для торговли в парке. Это была какая-то бюрократическая, сложная, немыслимая процедура из-за одного лотка для мороженого. Сейчас в одно касание на портале ты подаешь заявку и можешь торговать в парке. Никто тебе не поставит барьер», – заявил губернатор.

Сегодня для того, чтобы установить фудтрак в парке, требуется семь дней вместо 40, как это было раньше. Также через фонд микрофинансирования можно получить кредит сроком до трех лет на покупку мобитрака.

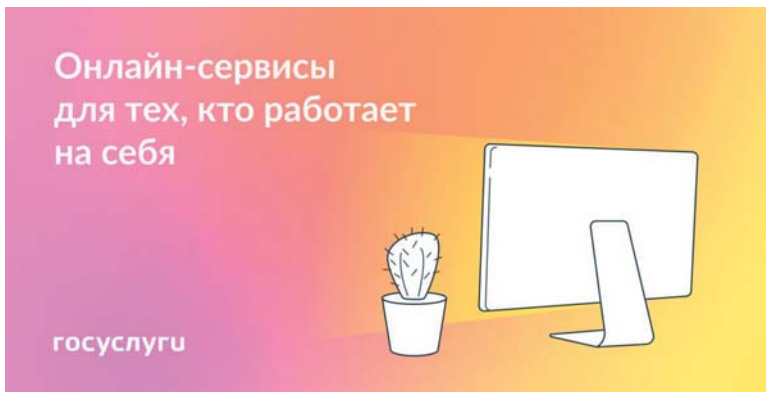

КАК ГОСУСЛУГИ ПОМОГУТ В БИЗНЕСЕ

- **Регистрация самозанятых**
Самозанятые платят налог на профессиональный доход по льготной ставке 4% при работе с физическими лицами и 6% – с юридическими и ИП.
- **Регистрация на портале бизнес-навигатора**
Для предпринимателей, которые хотят открыть или расширить свой бизнес.
- **Создание личного кабинета организации**
Услуга доступна только для руководителя. Нужна подтвержденная учетная запись и усиленная квалифицированная электронная подпись.
- **Создание личного кабинета ИП**
Потребуется подтвержденная запись на Госуслугах. Уведомление о результате проверки придет на электронную почту.
- **Госключ**
Удобно заключать договоры, отправлять заявления и другие документы онлайн.
- **Выписка из лицевого счета СФР**
Если предприниматель платит страховые взносы на пенсионное страхование.
- **Предоставление сведений из ЕГРЮЛ и ЕГРИП**
Выписка позволяет проверить данные о компании или ИП.
- **Сведения о проверках**
Позволяет получить информацию о прошедших, текущих и предстоящих плановых и внеплановых проверках.

АКТУАЛЬНО

НА ОДНОГО БЕЗРАБОТНОГО – ПОРЯДКА 5 СВОБОДНЫХ ВАКАНСИЙ

В Подмосковье на одного безработного приходится порядка пяти свободных вакансий, сообщает минсоцразвития региона.

Количество свободных вакансий на сегодняшний день превысило 68 тысяч. Порядка 16 тысяч безработных жителей региона, находящихся в поиске, могут найти работу по душе на портале «Работа России», а также пройти переобучение и освоить новую профессию от Центра занятости.

Работодатели чаще всего ищут водителей автобуса, подсобного рабочего и швею.

Работа в России
Общероссийская база вакансий
TRUDVSEM.RU

еженедельник «Одинцовская НЕДЕЛЯ»
№ 11 (1008) | 24 марта 2023 г.

Андрей Иванов: **«Авторы слухов о закрытии «Оленёнка» запутались в своём вранье»**

«НАША ПОЗИЦИЯ ЖЕСТКАЯ: ДЕТСКИЙ САД БЫЛ, ЕСТЬ И БУДЕТ!»

На прошедшей неделе в соцсетях развернулось бурное обсуждение ситуации вокруг дошкольного центра «Олененок» в 5-м микрорайоне Одинцово. Естественно, эту тему не могли обойти стороной и на еженедельном совещании главы Одинцовского округа Андрея Иванова с сотрудниками администрации.

Все началось с того, что родители детей, посещающих дошкольное учреждение, получили от его директора уведомление о невозможности продолжать работу в арендуемом помещении. Тут же в соцсетях появилась информация, что новый владелец здания, в котором был открыт частный детский сад, намерен открыть здесь пункт общественного питания или использовать его в других целях. Собственник помещения опроверг эту информацию, но новость продолжала обрастать слухами и будоражащими родителей подробностями.

И это при том, что обременение, с которым новый владелец приобретал здание на публичных торгах, – как раз продолжение аренды для детского сада на прежних условиях как минимум до сентября.

На сегодняшний день детский центр «Олененок» посещают 119 воспитанников. Из них 104 – очередники в муниципальные детские сады. Эти дети по-прежнему остаются в электронной очереди, но их родители отдают предпочтение частному детскому саду. Дошкольное учреждение получает компенсацию из регионального и муниципального бюджетов, соответственно, родители платят за садик примерно на шесть тысяч рублей меньше, чем если бы оплачивали пребывание ребенка без этой льготы.

В прошлом году «Олененком» было получено более 17 миллионов рублей в виде бюджетных субсидий. За первые три месяца текущего года организации уже перечислено более четырех миллионов рублей.

Никаких документов ни от владельца здания, ни от собственника «Олененка» о том, что договорные условия между ними изменяются либо прекращаются, администрация округа не получала. Единственное, чем располагает муниципалитет, – письмо, инициированное директором детского сада о приостановлении получения субсидий с 1 апреля 2023 года.

«Все разговоры про какой-то ресторан, магазин, жилую застройку – в чистом виде искусственно созданная информационная кампания. Источники этих вбросов уже запутались в своем вранье, – прокомментировал ситуацию Андрей Иванов. – Очевидно, что между всеми участниками конфликта произошло тотальное недопонимание. Наша позиция, как муниципалитета, жесткая. На этом месте был, есть и будет детский садик!

Если по какой-то причине само руководство «Олененка» не находит общего языка с новым собственником, посадим стороны за стол переговоров, выступив посредником и гарантом. И будем разбираться, кто намеренно пытается разыграть карту скандала, кто источник этих слухов и вбросов».

КОГДА ВЕРСТАЛСЯ НОМЕР

Администрация дошкольного центра «Олененок» обратилась к родителям в чатах: «Мы отзываем свое уведомление о расторжении договора с 31 марта 2023 года и продолжаем работать. Ждем своих воспитанников в дошкольном центре, благодарим каждого родителя за теплые слова, сказанные в адрес педагогического коллектива и работы центра, за участие в решении сложного для нас вопроса».

СОЦИАЛЬНЫЕ ОБЪЕКТЫ В СТРОИТЕЛЬСТВЕ ДО 2024 ГОДА

	детские сады	школы	объекты здравоохранения
количество объектов	15	11	9
общее количество мест	2 814	9 135	2 334
бюджет	• Одинцово, ул. Кутузовская • Новоивановское	• Гусарская баллада • Пристройка к гимназии №14 • Горки – 2 • Немчиновка • Реконструкция Немчиновского лицея • Звенигород, Восточный • Пристрой к 8-ой школе • Образовательный комплекс, Раздоры	• Поликлиника, с. Ромашково • КДЦ, с. Ромашково • Поликлиника, Трехгорка
внебюджет	• ЖК «Одинград» (3 д.с.) • ЖК «Одинцово-1» (5 д.с.) • ЖК «Лайково» • ЖК «Сколковский» • ЖК «Эльйон» • ЖК «Грибовский лес» • ЖК «Равновесие»	• ЖК «Одинбург» • ЖК «Одинцово-1» • ЖК «Заречье-парк»	• ЖК «Одинцово-1» • ЖК «Заречье-парк» • ЖК «Одинград» (2 офиса ВОП) • ЖК «Эльйон» • ЖК «Грибовский лес»

РЕКОРДНОЕ КОЛИЧЕСТВО СОЦИАЛЬНЫХ ОБЪЕКТОВ СТРОИТСЯ В ОДИНЦОВСКОМ ОКРУГЕ

До конца 2024 года в Одинцовском округе появится 33 новых социальных объекта. Только за счет бюджета будет построено два детских сада, семь школ и два медицинских учреждения.

В этом году должны ввести в эксплуатацию школу в «Гусарской балладе» – самую большую в Подмосковье, новые корпуса 14-й гимназии и коррекционной школы «Надежда», школу в Немчиновке, детские сады в Трехгорке и Новоивановском и поликлинику в Ромашково.

«Как видите, это огромные объемы строительства. Если суммировать, то за два года в округе появится 15 детских садов, 10 школ и восемь новых медицинских объектов. Не знаю, есть ли хоть один муниципальный округ с такими темпами социального строительства», – сказал Андрей Иванов.

На совещании также проанализировали степень готовности объектов, намеченных к сдаче в этом году. Строительство школы на 2200 учеников в микрорайоне «Гусарская баллада» выполнено более чем наполовину. Сейчас здесь обустраивают кровлю, устанавливают оконные блоки, прокладывают внутренние инженерные сети, выполняют черновые отделочные работы и монтируют лифтовое оборудование. Занятия в школе начнутся уже с 1 сентября.

На финишную прямую выходит пристройка на 500 мест к гимназии № 14. Закончить монолитные работы должны в мае, подрядчики уже приступили к отделке подвальных помещений, а строительство перехода в основное здание

пройдет в период каникул. В прошлом году на территории гимназии построили спортивное ядро, которое в соответствии с программой губернатора Московской области во внеурочное время будет доступно для жителей.

До конца этого года завершится строительство школы в Немчиновке, а также оснащение двух детских садов – в микрорайоне Трехгорка и в Новоивановском. Для подключения инженерных сетей в Новоивановском пришлось частично перекрыть движение, но до конца апреля оно будет полностью восстановлено.

В следующем году планируется сдать еще две большие школы – в звенигородском микрорайоне Восточный и в поселке Горки-2. Оба объекта возводятся в рамках нацпроекта «Современная школа».

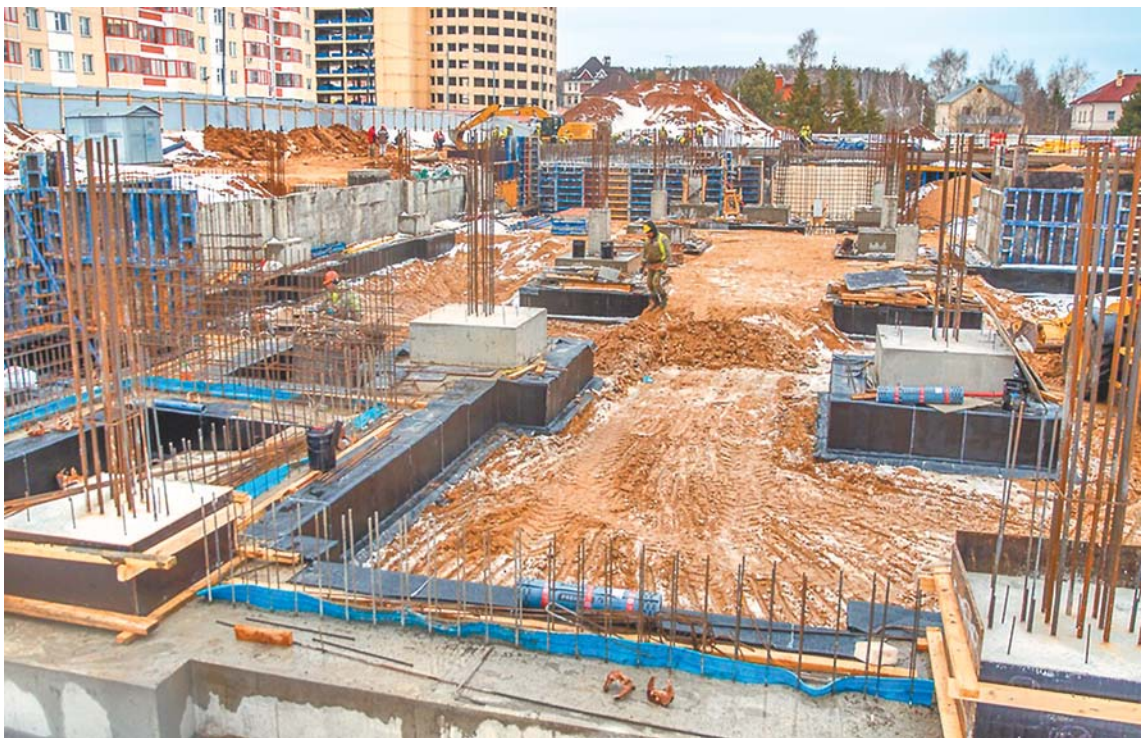

СЖАТЬ СРОКИ И ОТРЕМОНТИРОВАТЬ ПОДЪЕЗДЫ ДО ОСЕНИ

Почти 3,5 тысячи подъездов жилых домов были отремонтированы в Одинцовском округе с 2016 года. Это более половины от их общего количества. В плане работ на ближайший год – ремонт еще 250 объектов. В 21 из них к работам уже приступили.

По-прежнему учитываются пожелания самих жителей. Они выбирают варианты замены оконных блоков, напольного покрытия, светильников и почтовых ящиков, окраски стен и потолков, ремонт входных и тамбурных дверей, электрики и слаботочных сетей. Качество контролируют старшие домов и управляющие компании, которые отчитываются в системе СКПДИ.

Глава муниципалитета считает необходимым завершить все запланированные работы до наступления осени: «Мы однозначно должны до 1 сентября с этой задачей справиться. Все графики от управляющих компаний и подрядчиков надо сжать с учетом этих сроков, чтобы осенью у жителей не было проблем».

Проблемной остается ликвидация подтоплений в подвальных помещениях. С начала года об этом говорилось в 43 обращениях от граждан. Среди причин подтоплений – подъем грунтовых вод, прорыв лежаков водоснабжения и отопительной системы, засор канализации.

В рамках региональной программы капитального ремонта в период с 2014 по 2022 год в многоквартирных домах привели в порядок девять подвальных помещений и 52 отмостки. На ближайшие три года запланирован ремонт еще трех подвалов и 12 фундаментов.

В перечень работ по капитальному ремонту подвальных помещений входят гидроизоляция, ремонт несущих перекрытий и стен подвала, восстановление освещения, ремонт технических помещений с установкой дверей, герметизация мест пересечения инженерных коммуникаций с фундаментами зданий и устранение подтоплений. Предусматривается и обустройство входов и приямков в подвал, замена дренажной системы.

ВЕСНА ПРИШЛА. ПОПЛЫЛИ

История с подтоплениями становится все более актуальной и на улицах округа. Более 100 обращений на невозможность пройти или проехать по залитым талыми водами придомовым территориям, дворам и межквартальным проездам были обозначены жителями в социальных сетях или на портале «Добродел» за последние две недели. В топе негатива – Одинцово, Большие Вяземы и Лесной Городок. Основная причина таких «наводнений» – малая пропускная способность требующих модернизации, а где-то вообще отсутствие ливневок. Застройщики начала двухтысячных через одного сдавали большие жилые массивы без необходимой инженерной инфраструктуры. Кроме того, в том же Одинцово под асфальтом исторически не было нормальной ливневки...

> В этом году должны ввести в эксплуатацию школу в «Гусарской балладе», новые корпуса 14-й гимназии и коррекционной школы «Надежда», школу в Немчиновке, детские сады в Трехгорке и Новоивановском и поликлинику в Ромашково.

Для предупреждения подтоплений на дорогах созданы и оснащены шесть аварийных бригад, на ряде объектов провели профилактику. Однако такой рапорт-отчет коммунальщиков глава округа не принял:

– Судя по количеству жалоб, никаких работ на упреждение не провели. Дождались, когда воды будет по щиколотку, а потом вышли что-то прочищать. От сроков отстаем на неделю. Все эти задачи нужно было решать прежде, чем наступит плюсовая температура, а в «Добродел» посыпятся сигналы от жителей».

Особое внимание Андрей Иванов поручил уделить микрорайону Восточный – здесь также полностью отсутствует ливневая канализация, а территорию заливает и весной, и во время летних дождей: «В очередной раз надо обращаться в региональное министерство ЖКХ для включения округа в программу строительства ливневок. А пока что наши дорожники с мотопомпами должны дежурить там постоянно и своевременно ликвидировать подтопления».

еженедельник «Одинцовская НЕДЕЛЯ»
№ 11 (1008) | 24 марта 2023 г.

Дома в поселке Горбольницы № 45 получили долгожданное тепло после запуска в феврале этого года одного из двух новых котлов. Его мощности хватает, чтобы обогревать и обеспечивать горячей водой и квартиры жителей, и саму больницу.

ТЕКСТ Виктор СОКОЛОВ | ФОТО Валерий ЖУКОВ

СТАБИЛЬНОЕ ТЕПЛО

ТЕПЕРЬ ГАРАНТИРОВАНО ПОСЁЛКУ ГОРБОЛЬНИЦЫ № 45

После замены системы водоподготовки и насосов специалисты МУП «ЖКХ Назарьево» завершают монтаж второго агрегата, запустить который планируется в первой половине апреля. Он будет резервным. Результаты модернизации проблемной котельной проверил глава Одинцовского округа Андрей Иванов.

На перебои с отоплением жители поселка Горбольницы № 45 регулярно жаловались в социальных сетях и на портале «Добродел». Полувековая котельная была передана муниципалитету из федеральной собственности в крайне изношенном состоянии. Оборудование полностью выработало свой ресурс, из трех котлов едва работал один. Потребовались радикальные меры, чтобы решить проблему – было приобретено новое котловое оборудование, его доставили из Бийска, а для поддержания комфортной температуры в квартирах на время ремонта запустили две временные модульные котельные на дизельном топливе. Параллельно коммунальщики отремонтировали и промыли оборудование и теплосети.

В результате проведенных комплексных работ стабильное тепло теперь гарантировано поселку.

> Приобретено новое котловое оборудование, а для поддержания комфортной температуры в квартирах на время ремонта запустили две временные модульные котельные.

В ДИАЛОГЕ

ЭЛЕКТРИЧКИ НЕ ДОЛЖНЫ ПОКАЗЫВАТЬ «ХВОСТ» АВТОБУСАМ

Вопрос изменения графика движения общественного транспорта по маршруту № 13/13К стал основным на встрече главы Одинцовского округа Андрея Иванова с жителями деревень Сальково и Марьино, поселков Поречье и Горбольницы № 45.

Этот маршрут очень востребован у местных жителей, но главная проблема в том, что действующее расписание не стыкуется с расписанием электричек на станции Звенигород.

Решение было предложено самим перевозчиком – «Авто-Хендлер+» заменит одну из утренних маршруток на автобус средней вместимости. Это позволит увеличить пропускную возможность маршрута в часы пик, в том числе на дневном рейсе от Введенской школы до поселка Поречье, а значит – скорректировать интервалы движения.

Но глава муниципалитета считает, что менять расписание общественного транспорта нужно только с учетом пожеланий жителей, и дал две недели на «обкатку» инициативы перевозчика: «Одну неделю – на реализацию, вторую – на тестирование результата. После чего вместе с жителями проконтролируем, как изменится ситуация».

Кроме того, по запросу жителей в деревне Сальково будут обустроены остановочный павильон и разворотная площадка, а в теплое время года появятся пешеходные дорожки от Сальково и Марьино к железнодорожной станции Звенигород. Этим уже занимаются профильные службы окружной администрации. А на очередном заседании муниципальной комиссии по безопасности дорожного движения будет рассмотрен вопрос установки знаков, запрещающих парковку на опасном участке дороги, ведущей в сторону санатория Поречье.

ДВА «ПОЛЮСА» МЕДИЦИНСКОЙ ПОМОЩИ ФОРМИРУЮТСЯ В ОДИНЦОВСКОМ ОКРУГЕ

Постепенный переезд хирургического отделения Одинцовской областной больницы в обновленные помещения Горбольницы № 45 начнется 1 апреля. Он будет организован таким образом, чтобы до минимума свести неудобства для пациентов. После окончательной «перебазировки» начнется ремонт в помещениях одинцовской хирургии.

Как отметил глава Одинцовского округа Андрей Иванов, благодаря колоссальной поддержке губернатора Подмосковья Андрея Воробьева, на базе Горбольницы № 45 получился ультрасовременный блок, каких не так много в Подмосковье – с ламинарными потоками, бесконтактными мойками, откатными дверями. Здесь будут действовать восемь новейших операционных, в которых все готово к установке медицинского оборудования.

Теперь масштабный ремонт предстоит провести и в хирургическом корпусе Одинцовской областной больницы. Корпус будет практически перестроен: появится приемное отделение для плановой госпитализации, полностью изменится логистика внутри здания – потоки госпитализации разделят на плановый и экстренный. В каждой переоборудованной палате предусмотрены санузлы и душевые. По окончании работ хирургическое отделение вернется обратно, на улицу Маршала Бирюзова. В Звенигороде же будут оказывать плановую помощь.

«Так мы сформируем два «полюса» в Одинцовском округе: «полюс» экстренной медицинской помощи будет находиться в Одинцово, а плановой – на базе звенигородской Горбольницы № 45. Мы задублируем отделения, чтобы для жителей помощь стала более доступной», – уточнил главный врач Одинцовской областной больницы Андрей Фадеев.

В селе Перхушково глава Одинцовского округа Андрей Иванов обсудил с застройщиком ЖК «Равновесие» обязательства по созданию необходимой в микрорайоне инфраструктуры.

ТЕКСТ Валентина СОЛОДЧУК | ФОТО Валерий ЖУКОВ

В РАВНОВЕСИИ интересов жителей и застройщика

В жилом комплексе должны быть созданы все условия для комфортного проживания. Уже в этом году здесь появится детский садик на 360 мест. Обсуждается и вопрос строительства пристройки к местной школе, не говоря о детских площадках и обязательном паркинге. Застройщик также проведет реконструкцию подъездной дороги от Можайского шоссе до ЖК и СНТ «Жаворонки-5».

ОФИС И КВАРТИРЫ ДЛЯ ВРАЧЕЙ ОБЩЕЙ ПРАКТИКИ

За счет застройщика в ЖК «Равновесие» откроется и офис врача общей практики. Для этого на первом этаже одного из жилых корпусов будет выделено помещение площадью 150 квадратных метров. Полностью отремонтированное и оснащенное всем необходимым оборудованием для приема пациентов, оно будет передано в муниципальную собственность.

Кроме этого, округу выделят две квартиры для медицинских работников, а также жилье для расселения ветхого аварийного фонда общей площадью более 500 квадратных метров. Квартиры будут передаваться в распоряжение местной власти уже с внутренней отделкой.

ГАРАНТИИ ЧИСТОЙ ВОДЫ

Компания-застройщик занимается также строительством и реконструкцией инженерной инфраструктуры, очистных сооружений и дорожной сети. В ЖК «Равновесие» уже готов водозаборный узел, производительность которого составит 2,3 тысячи кубометров в сутки. Оборудование для него произведено в Кубинке полностью из отечественных материалов. Вода будет поступать из четырех скважин глубиной от 250 до 350 метров.

Водозаборный узел оборудован уникальной системой очистки воды – без применения каких-либо химических реагентов, что значительно снижает расходы на его эксплуатацию. Собранный в результате очистки фильтрат железа не сбрасывается в канализацию, а утилизируется с помощью специальной техники.

Подобная технология уже была применена при реконструкции водозаборного узла № 7 на улице Северной в Одинцово и гарантирует высокий уровень очистки воды.

Кроме того, такие объекты полностью автоматизированы и могут работать с минимальным количеством персонала. Водозаборный узел, построенный с потенциальной возможностью расширения, планируют ввести в эксплуатацию в третьем квартале текущего года.

ДО ДЕТСКОЙ ПЛОЩАДКИ НЕ ПРИДЁТСЯ ИДТИ ПОЛЧАСА

Социальные преобразования в «Равновесии» коснутся и соседнего села Юдино. Его жители обратились с просьбой построить детскую площадку в шаговой доступности от частного сектора. Сейчас до ближайшего места, где могут играть дети, им приходится добираться полчаса, пересекая при этом Можайское шоссе. А между тем в селе больше 400 маленьких граждан. Установку современного игрового комплекса также возьмет на себя застройщик ЖК «Равновесие».

Андрей Иванов осмотрел участок, на котором предполагается его оборудовать. Согласно предложенному проекту, комплекс будет отвечать всем современным требованиям: прорезиненное покрытие, освещение, малые архитектурные формы, система видеонаблюдения «Безопасный регион. Будет учтено и еще одно пожелание местных жителей – они попросили установить на будущей площадке спортивные тренажеры. Работы здесь планируется начать с наступлением тепла.

АКТУАЛЬНО

ГЕНЕРАЛЬНАЯ УБОРКА ПРОЙДЁТ НА ПРУДАХ ОКРУГА

Министерство экологии Московской области опубликовало список водоемов, которые очистят в этом году по региональной программе «100 прудов и озер». Список составлен на основе голосования на портале «Добродел», в котором приняли участие более 45 тысяч жителей региона.

В Одинцовском округе благоустроят большой Немчиновский пруд, каскад из четырех прудов в деревне Зайцево, два пруда в Захарово на речках Площанка и Захаровка. Напомним, что в областную программу в 2021 году был включен Глазынинский пруд в Одинцово, а в программу 2022 года попал каскад прудов в Трехгорке на притоке реки Чаченка.

Водоемы – это центр притяжения в любом населенном пункте. По статистике, в Московской области ежегодно более 15 миллионов человек приходят к местным прудам и озерам, чтобы отдохнуть у воды или порыбачить. Поэтому программа столь востребована и популярна. Учитывая это, в план на 2023 год включено больше водоемов, чем предполагалось. Вместе с дополнительными объектами к расчистке запланировано 40 прудов и озер. После схода льда и снежного покрова пройдет дополнительный осмотр береговых зон водоемов, по итогам которого планы расчистки могут быть скорректированы.

еженедельник «Одинцовская НЕДЕЛЯ»
№ 11 (1008) | 24 марта 2023 г.

Ледниковый период весеннего сезона

Весна для служб благоустройства не менее ответственный период, чем зима с ее снегопадами и ледяными дождями. С наступлением тепла особое внимание должно уделяться содержанию пешеходных зон, детских площадок, дорог и парковок. Главное управление содержания территорий Московской области провело выездную проверку в Одинцовском округе.

ТЕКСТ Олеся ЛУКИНА | ФОТО Евгения ДЁМИНА

Информация о проверке была размещена в телеграм-канале ведомства, но точные адреса и даты не упоминались. Локации выбирались на основе большого количества жалоб от жителей. В план маршрута вошли улицы Звенигорода, Голицыно, Больших Вязем, ЖК «Гусарская баллада» и центральная часть Одинцово. По словам руководителя управления в ранге министра Светланы Аиповой, в Голицыно и Больших Вяземах уборка проездов, детских площадок и пешеходных дорожек своевременно не проводилась. Сильные зимние морозы сменялись оттепелями, и накопившийся невывезенный снег постепенно превращался в ледяные глыбы. Скользкие дорожки не посыпались реагентами. То, за чем нужно следить систематически, оказалось запущенным. Очистить такие территории особенно сложно, но необходимо. Инспекторы потребовали справиться с этой задачей за неделю.

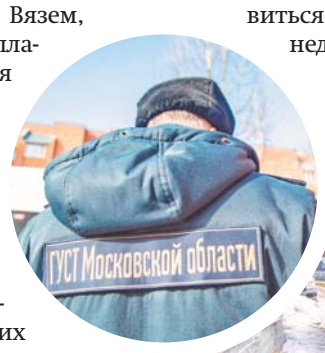

В Одинцово, в ЖК «Гусарская баллада» ситуация заметно лучше. Здесь региональные проверяющие обратили внимание местных служб благоустройства на необходимость более тщательно убирать тротуары, аллеи, дорожки и тропинки. Без внимания не остались и парковки, которые следует очищать от наледи. Сейчас в дневную плюсовую температуру местами образуются подтопления. За ночь вода вновь замерзает, образуя травмоопасную ледяную корку. Неприглядное впечатление оставляют газоны, на которых после таяния снега обнажается немало зимнего мусора. Конечно, впереди традиционные весенние субботники, которые значительно облегчат задачи организаций благоустройства. Но и от них требуются слаженность, профессионализм и четкая системная работа.

НА КОНТРОЛЕ

ОДИНЦОВСКИЙ БИЗНЕСМЕН ОШТРАФОВАН НА 470 ТЫСЯЧ РУБЛЕЙ ЗА ЗАГРЯЗНЕНИЕ ОКРУЖАЮЩЕЙ СРЕДЫ

Индивидуальный предприниматель, которому принадлежит автомойка на улице Маковского, был уличен в грубом нарушении экологических требований. Загрязненная после мойки автотранспорта вода просто сбрасывалась на местный рельеф и далее самотеком шла в городскую систему ливневой канализации. Почве был нанесен ущерб, который рассчитали специалисты аккредитованной лаборатории. Он составил почти 470 тысяч рублей.

Поскольку добровольно возмещать ущерб нарушитель отказался, региональное министерство экологии обратилось в Арбитражный суд Московской области, который признал законность требований экологов. Вновь не согласившись, гражданин подал апелляционную жалобу в суд высшей инстанции, но и в этом случае ему не удалось уйти от ответственности. Так что придется платить и перестраивать работу автомойки, чтобы опять не оказаться под судом.

Ранее в сотрудничестве с областным министерством экологии администрация Одинцовского округа ликвидировала два незаконных сброса воды в деревне Дарьино.

С АРЕНДАТОРОМ ПРИВОКЗАЛЬНОЙ ПЛОЩАДИ В КУБИНКЕ РАСПРОЩАЮТСЯ ЧЕРЕЗ СУД

Месяц назад, во время рабочей инспекции Кубинки, глава Одинцовского округа Андрей Иванов указал на «безобразное состояние и уборку» привокзальной площади города.

Местные жители подтвердили, что площадь и конечная остановка общественного транспорта практически ни разу за зиму не очищались от снега и наледи, а путь от автобуса до электрички – настоящая полоса препятствий.

Удручающе выглядят и торговые палатки, стоящие по периметру.

Стало очевидно, что арендатор этой территории – ООО «Кубинские автомобильные перевозки» – не выполняет условия контракта.

В связи с этим администрация округа начала процедуру расторжения договора аренды привокзальной площади в Кубинке в судебном порядке. Слушания уже идут. Как только процесс завершится и решение суда вступит в законную силу, муниципалитет возьмет на себя обслуживание территории и сможет приступить к ее благоустройству. Предположительно, это произойдет в конце апреля – начале мая.

Пожарные бросились в огонь, но пробиться в комнату, где были дети, не удалось...

Трагическое происшествие всколыхнуло Часцы и весь Одинцовский округ. 21 марта загорелся частный дом на Можайском шоссе. Сообщение в оперативно-дежурную смену Центра управления в кризисных ситуациях МЧС поступило в 22:57, в тушении пожара приняли участие восемь единиц техники и 23 спасателя.

ПОДГОТОВИЛ Александр ЛЫЧАГИН

> К трагедии не остались равнодушны соседи, родители одноклассников мальчиков, через социальные сети идет сбор денежных средств для погорельцев. Помощь и содействие, за которыми обратились родственники, оказали и в Часцовском теруправлении.

«МАТЬ БОСАЯ МЕТАЛАСЬ ПО СНЕГУ...»

Двух женщин в возрасте 35 и 56 лет пожарным удалось вынести из горящего дома. Но от отравления угарным газом погибли мальчики, родные братья 15 и 8 лет. Их мама от госпитализации отказалась, хотя у нее сильно обожжено лицо, есть ожоги, царапины и ссадины на руках. Ноги буквально стерты – она босая металась по снегу вокруг горящего дома, где остались дети. Ее приютила сестра, живущая в Голицыно, а бабушка погибших ребят попала в больницу с ожогом верхних дыхательных путей первой степени.

Мальчики учились в шестом и первом классах. Очень дружили между собой. «Старший Миша был скромным, спокойным, неконфликтным, а младший Боря – позитивным», – сказала девочка, которая училась с ними в одной школе. Воспитатель детского сада, куда совсем недавно ходил Боря, говорит, что он был отзывчивым, добрым, воспитанным, жизнерадостным и любознательным. Тетя братьев Елена добавляет, что Миша был домоседом, а Боря увлекался футболом, борьбой, в этом году начал заниматься в музыкальной школе, учился играть на балалайке.

Все в один голос характеризуют семью положительно. Мама за детьми всегда следила, окружала заботой, участвовала в жизни школы. Учителя видели, что отношения в семье близкие и доверительные. Женщина работает посменно, пекарем в гипермаркете «Глобус». Но даже когда ее не было дома, братья не оставались одни, поскольку с ними жила и бабушка.

РАССКАЗЫВАЮТ ОЧЕВИДЦЫ

Пожарных вызвали соседи, но, к сожалению, огонь был замечен слишком поздно, уже шло открытое горение.

По рассказам очевидцев, расчеты прибыли быстро. От Голицыно, где базируется ближайшая пожарная часть (ПСЧ 244 ТУ 1 ГКУ МО Мособлпожспас), до Часцов несколько минут езды.

Соседи сразу предупредили: в доме находятся дети! Обычно при такой площади горения действия пожарных сводятся только к тушению снаружи и защите соседних объектов. Но спасатели, надев аппараты защиты дыхания, бросились в огонь. Пробиться к комнате, где находились дети, не получилось – дом полыхал почти по всей площади. Один из пожарных поднимался на крышу, чтобы попытаться проникнуть внутрь через чердачное окно, но и это сделать не удалось.

К трагедии не остались равнодушны соседи, родители одноклассников мальчиков, через социальные сети идет сбор денежных средств для погорельцев. Помощь и содействие, за которыми обратились родственники, оказали и в Часцовском теруправлении.

Восстанавливать дом, в котором погибли двое детей, по всей видимости, не будут.

ОПАСНОСТЬ СКРЫВАЕТСЯ В ДОМЕ

Сгоревший кирпичный дом – относительно нестарый, изначально постройки 80-х годов прошлого века, но подвергался реконструкциям, было несколько пристроек. Хозяева готовили на газовой плите (пожарные отбросили от дома два баллона), но в доме не было газового отопления, обогревались электрическими радиаторами. Вот на них и пало первое «подозрение», как на причину пожара, хотя до итогов еще далеко, экспертизы только начались.

Опасной может быть и электропроводка. И это тоже большая проблема с учетом количества малоэтажной застройки в нашем округе. Городские микрорайоны строятся профессионалами, их обслуживанием занимаются специалисты.

А вот в частных домах работы ведутся чаще всего на страх и риск самого владельца, он нанимает мастеров, приобретает комплектующие. И насколько высок уровень компетенции исполнителя – никто толком не скажет. Возможны проблемы и с материалами – из-за желания сэкономить на стройке, когда, понятное дело, «кошелек поджимает», а жить в доме надо. Некачественные или несоответствующие проекту электрокабели, автоматы защиты – все это может привести к большой беде. По уму, электросистемы надо бы тестировать после монтажа и повторять такую проверку раз в 3-5 лет. Но услуга по замеру сопротивления – платная, и в подавляющем большинстве случаев ей пренебрегают. И ни у кого нет прав контроля, проверки частного сектора. А если бы такие ведомства и имелись – фронт работ был бы неподъемным.

Впрочем, даже качественно сделанную систему электроснабжения частного дома можно перегрузить, подключив слишком много мощных потребляющих устройств.

ВАЖНО!

Пожарные службы в официальном сообщении о трагедии в Часцах предупреждают:

«Зачастую пожары происходят при использовании неисправных электрических приборов, ремонта или монтажа электрооборудования неквалифицированными специалистами и самостоятельного устранения возникших проблем. Уважаемые родители, позаботьтесь о том, чтобы малолетние дети не оставались одни, ограничьте для них доступ к легковоспламеняющимся жидкостям, спичкам и зажигалкам, отопительным приборам и газовым плитам. Регулярно проводите беседы с детьми на тему соблюдения правил пожарной безопасности в быту.
На видном месте разместите табличку с номерами экстренных служб, а также домашний адрес».

еженедельник «Одинцовская НЕДЕЛЯ»
№ 11 (1008) | 24 марта 2023 г.

Обуздать пламя, притаившееся под покровом снега

Снежно-слякотный, какой-то серый и мокрый на исходе своих последних недель нынешний март скоро уступит календарное место весеннему апрелю. С его первым теплом, первыми золотинками мать-и-мачехи, свежим солнечным ветром и всем тем, что соответствует его мягкому (по сравнению с жестким словом март) названию. Но к этой поэтической картинке мы, обитатели второго месяца весны, собственноручно добавляем бессмысленные, упорно повторяющиеся из года в год события. Спички или зажигалки в руках последовательных пироманов рассыпают смертоносные искры по подсохшей после снега прошлогодней траве. И начинает полыхать неуправляемое пламя по низинам речек, луговинам, полям, перекидываясь на лесные опушки и даже, попадая в воздушные потоки, накрывает целые деревни, оставляя на месте жилых домов и дач пепелища. Нередко погибают и люди.

ПОДГОТОВИЛА Тамара СЕМЕНОВА

ПЛАТА ЗА ЭКОЛОГИЧЕСКУЮ ДИКОСТЬ

Это вовсе не преувеличение – в последнее десятилетие весенние палы сухой травы в России настолько участились, что их приравнивают к общенациональному бедствию. И это стихийное бедствие «человеческий фактор» организует каждую весну.

Сжигание сухой травы является нарушением трех законодательных актов: федеральных законов «Об охране окружающей среды» и «Об охране атмосферного воздуха», а также Кодекса об административных нарушениях». В 2015 году в правительстве страны принято постановление о запрете палов. А в 2021 году свою позицию обозначило министерство экологии и природопользования Московской области: «…весенние палы сухой растительности приводят к массовой гибели земноводных, пресмыкающихся, беспозвоночных животных, уничтожаются гнезда птиц у земли и на земле. Огонь наносит ущерб или приводит к гибели деревьев и кустарников, лесополос, опушек, а также вечнозеленых травянистых растений и эфемероидов (многолетние травянистые растения). Среди флоры и фауны, страдающих от весенних палов, немало занесенных в Красную книгу Московской области». Одним словом, результат низко ползущего по земле огня – непоправимый ущерб уникальным экосистемам. И что? Каждый из нас знает ответ на этот беспомощный вопрос. Проблема весенних палов травы в России до сих пор не решена, и с каждым годом ее последствия становятся все более непредсказуемыми и опасными как для природы, так и для человека. В меру сил и возможностей противостоят этому явлению лесоохранные структуры и экологические активисты.

> Губернатор Подмосковья Андрей Воробьев утвердил Сводный план тушения лесных пожаров на 2023 год. На закупку лесопожарной техники и оборудования из областного бюджета выделено более 150 миллионов рублей.

«Авиалесохрана» разработала мобильное приложение «Берегите лес», которое дает возможность гражданам оперативно информировать Федеральную диспетчерскую службу лесного хозяйства о любом происшествии в лесах и рядом с ними. А зеленое движение в России ЭКА организовало антипожарную просветительскую кампанию «АнтиПалыч». Ее цель – экологическое просвещение молодежи и подростков, преодоление почти тотальной экологической безграмотности. Справедливо считается, что недостаточный уровень образования пироманов, кроме всего прочего, привел и к возрождению старых суеверий и ошибочных представлений о пользе сжигания прошлогодней травы. По поводу старых суеверий можно привести и впечатления Чехова в произведении «Из Сибири» (1890 год!), где он после описания яркой красочной картины горящей травы замечает: «Немножко жутко от такой иллюминации».

Но в те времена вместе с сухой травой не горел случайный вредоносный мусор, как это происходит в наши дни. Пластиковые бутылки, канистры, полиэтиленовые пакеты – при их горении выделяется диоксин – самый коварный газ, известный человечеству. Он не только негативно влияет на иммунную систему, но и является прямым канцерогеном. По данным Всемирной организации здравоохранения, воздействие дыма, в том числе и от травяных пожаров, наряду с горением торфяников и лесов опасно еще и тем, что при этом образуются твердые частицы диаметром до 2,5 мкм, легко рассеивающиеся в атмосфере и вызывающие целый спектр различных заболеваний. В том числе органов дыхательных путей, сердечно-сосудистой системы, а также рост детской смертности. Но даже и без пластика выделяемые при палах травы угарный газ, формальдегид, сажа, углеводороды тоже очень вредны для здоровья.

СГОРАЮЩИЕ ЗАЖИВО

Горький факт, что значительная часть лесов и лесополос, которые в прошлые советские десятилетия массово создавались по всей стране для защиты полей от иссушения, берегов от эрозии, дорог от снежных заносов и пыли, погибла от травяных пожаров. А более «незаметным» потерям несть числа. Везде, где прошли палы, уже не будет прежнего разнотравья. Освобожденную территорию оккупируют злостные сорняки типа пырея. Их корневища спрятаны глубоко под землей и не страдают от огненной бани. В огне сгорают семена и побеги красивоцветущих растений, среди которых немало редких и охраняемых. В пламени погибают куколки и личинки огромного количества насекомых, зимовавших в почве и травяной подстилке. Жужелицы, божьи коровки, кузнечики, бабочки, шмели становятся жертвами нашей беспечности и безграмотности. На месте поджога нормальная жизнь растений и насекомых восстанавливается только через пять-шесть лет, а то и вообще не восстанавливается. Выжигание сухого травостоя приводит к гибели кладок и мест гнездовий таких птиц, как кряква, чирок-трескунок, чибис, травник, бекас, камышовая и обыкновенная овсянки, полевой, лесой и хохлатый жаворонки, луговой конек. Соловьи охотно гнездятся в густых зарослях влаголюбивых трав или под луговыми кустарниками. Там, где горела трава, их уже больше не будет. Сгорают или задыхаются от дыма новорожденные зайчата, ежи и ежата, жабы, лягушки. При сильном травяном пожаре гибнут практически все живые существа, обитающие в сухой траве или на поверхности почвы.

КОГДА ДЫМИТ ТРАВА У ЛЕСА ИЛИ ДОМА...

Огромные российские просторы затрудняют контроль за соблюдением правил пожарной безопасности на природных территориях. По своему усмотрению действуют и сельхозпредприятия, прибегая к выжиганию травы как к самому дешевому способу очистки сенокосов и пастбищ или утилизации отходов. В лесном хозяйстве применяются так называемые контролируемые палы, чтобы обезопасить опушки леса. Но нередко пламя вырывается из обозначенных границ и распространяется на очень большие расстояния, нанося не меньший ущерб, чем стихийные пожары. На самом деле строго контролируемый, грамотно подготовленный пал может предотвратить большие проблемы. Но безупречно провести его достаточно сложно. Лесники-профессионалы давно спорят о профилактике лесных пожаров с помощью организованных палов. Но есть и другое мнение, что это тупиковая мера и может применяться только в экстремальных условиях. Например, если нет возможности остановить иными способами пожар, угрожающий населенному пункту. Но удержать пал на горящей земле удается редко. При сильном ветре огонь распространяется со скоростью 25-30 километров в час. Бесконтрольное сжигание прошлогодней травы и мусора доставляет немало головной боли и пожарной охране. Количество выездов пожарных подразделений на подобные возгорания достигает запредельных значений – иной раз до 200 раз в сутки!

> В прошлом году на территории Звенигородского лесничества случилось восемь лесных пожаров на общей площади 8,87 гектара. Причина одна – человеческий фактор.

Нет смысла полемизировать с упрямыми сторонниками поджигателей травы. Несколько их аргументов о пользе такой варварской процедуры не выдерживают критики специалистов. Цель этой публикации – погасить хотя бы несколько тех бездумных искр, из которых возгорается пламя непоправимой беды. Пусть наш долгожданный апрель пройдет без удушающих огненных ковров, перекрывающих кислород всему живому в сухой, но тоже живой траве.

ГОТОВНОСТЬ № 1

ИДИТЕ ЛЕСОМ, ЛЮБИТЕЛИ КОСТРОВ И ПИКНИКОВ

Сотрудники ГАУ «Центрлесхоз» расконсервировали после зимнего хранения лесопожарную технику, а Звенигородское участковое лесничество – филиал «Мособллеса» – готовит командно-штабные учения персонала. Подготовлены 102 маршрута наземного патрулирования земель лесного фонда. Кроме того, лесоводы постоянно ведут разъяснительную профилактику среди местных жителей.

ЕСЛИ ОШИБУТСЯ TERRA И AQUA

За обстановкой в пожароопасный период будут также наблюдать авиаторы, операторы видеомониторинга с камер, установленных на вышках сотовой связи, а также спутники Terra и Aqua.

Космические данные международного проекта доступны для использования всеми заинтересованными сторонами, в том числе Рослесхозом и МЧС РФ. К сожалению, спутники грешат ложными срабатываниями – их инфракрасные датчики порой воспринимают как пожар даже сильно нагревшуюся на солнце крышу здания. Поэтому доразведка на земле и сообщения граждан продолжают оставаться очень важными.

В случае выявления возгораний жителям следует незамедлительно уведомить экстренные службы по короткому номеру 112 или по телефону горячей линии лесной охраны 8-800-100-94-00.

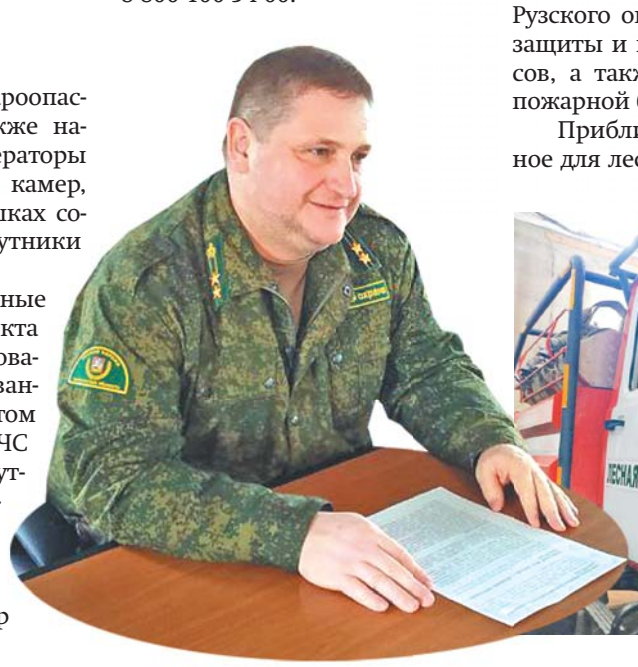

ШТРАФЫ И УГОЛОВНЫЙ КОДЕКС

На базе Звенигородского филиала ГКУ МО «Мособллес» создана добровольная пожарная дружина Звенигородского лесничества в количестве 15 человек. Заключены соглашения о взаимодействии с администрациями Одинцовского и Рузского округов по вопросам защиты и воспроизводства лесов, а также по обеспечению пожарной безопасности.

Приближается самое опасное для лесов время: основное количество пожаров возникает в весенний период, сразу после схода снежного покрова и до появления зеленой травы. В прошлом году на территории Звенигородского лесничества было зафиксировано восемь лесных пожаров на общей площади 8,87 гектара. Причина возникновения всех таких чрезвычайных ситуаций одна и та же – человеческий фактор. Виновникам грозит ответственность согласно Кодексу об административных правонарушениях. Физические лица могут быть оштрафованы за нарушения правил пожарной безопасности в лесах на сумму до 60 тысяч рублей, должностные лица – до 110 тысяч рублей, юридические лица – до двух миллионов. За уничтожение или повреждение лесных насаждений вследствие возникновения лесного пожара предусмотрена уже уголовная ответственность по статье 261 Уголовного кодекса.

ПОЖАРООПАСНЫЙ ПЕРИОД ЛЕСОВОДЫ ВСТРЕЧАЮТ В ПОЛНОЙ ГОТОВНОСТИ

еженедельник «Одинцовская НЕДЕЛЯ»
№ 11 (1008) | 24 марта 2023 г.

«Клавдию» любила вся страна

Одинцовский информационный центр продолжает подкаст «Сами Мы не Местные». Каждую пятницу ведущие программы встречаются с интересными людьми совершенно разных профессий, которые переехали из других регионов России, чтобы реализовать себя в столице. Новый выпуск подкаста будет не совсем стандартным. Он посвящается человеку, которого уже нет с нами, – 26 марта 2005 года не стало великой советской артистки Клары Лучко. Ее дальний родственник Андрей Лучко расскажет, какой он знал ее при жизни.

ПРОСЛАВИВШАЯ СВОЁ «РЕВОЛЮЦИОННОЕ» ИМЯ

– Андрей, кем ты приходишься Кларе?

– Начну с самых истоков фамилии Лучко. Отец Клары Степан родился в небольшом украинском селе Лучки в 1894 году. У него был родной младший брат Федор. Мой отец Виктор – сын Федора. Клара и Виктор – двоюродные брат с сестрой. Дочь Клары Оксана и я – троюродные. Все, что я знаю о Кларе, мне рассказывали отец и бабушка Оля, жена Федора.

– Клара – довольно редкое имя. Почему девочку назвали именно так?

– Ее назвали в честь Клары Цеткин. В то время было модным давать известные революционные имена. В фильмах «Цыган» и «Возвращение Будулая» Клара Лучко сыграла роль замечательной женщины Клавдии. В этой роли ее полюбила и запомнила вся страна, эти имена постоянно путали, хотя они совершенно разные.

НАРОДНЫЕ КОРНИ – В СТАРЫХ САНЖАРАХ

– Андрей, расскажи о семье Клары.

– Часто пишут, что Клара родилась и выросла в простой крестьянской семье. Но это не так. Ее родители занимали ответственные должности. Отец был директором совхоза, а мать – председателем колхоза. Из-за их постоянной занятости Клару воспитывала тетя Акулина, младшая сестра ее мамы. Клара называла ее баба Киля. Детей у Акулины не было, поэтому всю свою любовь она отдавала племяннице. Разговаривала баба Киля на украинском языке. После переезда в Россию Клара очень долго не могла избавиться от акцента.

– Где и когда родилась Клара?

– Она родилась 1 июля 1925 года. В некоторых источниках указывают село Чутово. На самом деле родом она из села Старые Санжары. Отец Клары пошел по партийной линии, и его отправили получать высшее педагогическое образование в Полтаву. До войны семья жила там. Клара ходила в школу, отец учился, а мама руководила кондитерской фабрикой. Далее отец преподавал историю в школе милиции. Там он получил звание первого лейтенанта административной службы. После начала войны семья эвакуировалась в Казахстан, в город Джамбул. Школу Клара заканчивала уже там, а после этого решила поступать во ВГИК.

ЛЮБОВЬ ОРЛОВА – КУМИР, ОПРЕДЕЛИВШИЙ СУДЬБУ

– Что же повлияло на выбор артистической профессии?

– В школьные годы Любовь Орлова была для Клары не просто кумиром, а во всем примером для подражания. Клара росла на ее фильмах и уже тогда решила, что должна стать артисткой. Когда они жили в Полтаве, по соседству снимали квартиру артисты. Они часто приглашали семью Клары в театр. Возможно, это тоже повлияло на будущий выбор.

– А какой Клара была по характеру?

– Биографы трафаретно пишут, что скромной и интеллигентной. Но Клара была еще и пробивной. Она могла преодолеть любые преграды для достижения цели.

«КЛАРА ВИДЕЛА МЕНЯ АРТИСТОМ»

– Андрей, а ты сам общался с Кларой?

– Да. Мой отец был военным, работал на закрытом предприятии. Мы жили на Урале, но часто приезжали в гости к Кларе в Москву. Хорошо помню ее двухэтажный, деревянный дачный домик с мансардой. Тогда он казался мне самым настоящим дворцом. В какой-то момент Клара почти помогла мне с поступлением на актерский факультет.

– Ты тоже выбрал творческую профессию?

– Да, в старших классах я решил, что хочу пойти по ее стопам. Отца тогда по работе отправили на Кубу. Они вместе с мамой уехали, и я почувствовал свободу. Клара помогла организовать встречу с педагогами ВГИКа. Я подготовил басню, стих Константина Симонова «Ты помнишь, Алеша, дороги Смоленщины» и прозу из романа «Тихий Дон». Этот экзамен я успешно прошел, и мне сказали приносить летом документы. Но я так и не поступил.

– Передумал? Выбрал другую специальность?

– Вернулись родители, и о моем решении узнала мама. Она была против театрального и отправила меня в военное училище. Кстати, после этого мама и Клара перестали общаться.

– Как сложилась твоя жизнь?

– Я окончил военное училище и попал в летную часть Забайкалья, а потом служил в Афганистане, Белоруссии и Москве. Прослужив 13 с половиной лет, я ушел в отставку, потому что понимал – это не мое. Но я ни о чем не желаю. Сейчас

Галя и Клара с мамой.

у меня небольшой собственный бизнес и четверо детей.

– А если бы Клара все-таки настояла на поступлении, как думаешь, у тебя бы получилось?

– Думаю, да. Ведь что такое актерское мастерство? Это вживание в роль, голос, художественные приемы. У меня для этого все было. Но, конечно же, талант нужно развивать.

– А с Оксаной не общаешься?

– Нет. Мы и в детстве не особо дружили. У нас большая разница в возрасте, она старше меня на 12 лет. Знаю лишь то, что она долгое время жила в Америке, была переводчицей, журналисткой. А сейчас нет никаких контактов.

КЛАРА ЛУЧКО БЫЛА И В НАШЕМ ГОЛИЦЫНО

В 1979 году актриса представляла в местном кинотеатре «Октябрь» фильм «Цыган». В картине она исполнила главную роль – молодой деревенской женщины Клавдии Пухляковой, которая нашла у раздавленной немецкими танками цыганской кибитки мальчика и воспитала его как родного сына.

К СЛОВУ

ИНТЕРЕСНЫЕ ФАКТЫ О КЛАРЕ

- Она всю жизнь писала дневники. Свои мемуары она впоследствии хронологически объединила и издала книги «Я – счастливый человек» и «Виновата ли я?».
- Когда будущая артистка поступала во ВГИК, вступительный экзамен она сдавала в 13 аудитории, 13 числа и была 13 по списку. С той студенческой поры это число стало для нее счастливым. К примеру, Клара, останавливаясь в отелях, всегда выбирала 13 номер, если он был свободным.
- В выпускной постановке «Молодая гвардия» во ВГИКе Клара шикарно сыграла роль Ульяны Громовой. Спустя время режиссер Сергей Герасимов решил снять уже фильм. Но дал Кларе не главную роль, а второстепенную, роль тетушки Марины. Это ее так обидело, что она даже думала уйти из кинематографа.
- На съемочной площадке Клара попала в любовный треугольник. На «Мосфильме» она познакомилась с режиссером Иваном Пырьевым. Тот ей сразу же сказал: «Вы мне нужны! Я буду вас снимать!» Клара сыграла роль Даши Шелест в его фильме «Кубанские казаки», которая принесла ей огромную популярность. Во время съемок актриса познакомилась с Сергеем Лукьяновым, у них завязался роман, а потом они поженились, и родилась дочь Оксана. Иван Пырьев, когда стал директором «Мосфильма», внес Клару в черный список. Оказалось, он тоже был в нее влюблен…

ВОЗМОЖНОСТЬ

Внимание на полис ОМС

Мы привыкли считать самыми важными документами паспорт, свидетельство о рождении и страховой номер индивидуального лицевого счета (СНИЛС). Если в сведения об этих документах каким-либо образом вкрадется ошибка, их владелец столкнется с серьезными трудностями. Однако есть еще один документ, актуальность и корректность данных в котором никак нельзя игнорировать: это полис обязательного медицинского страхования (ОМС). Этот документ дает право застрахованным лицам получать бесплатную медицинскую помощь в рамках системы ОМС.

Обращаем внимание, что с 1 декабря 2022 года полис ОМС стал цифровым*. Новая форма документа представляет собой выписку из единого регистра застрахованных лиц, которую можно хранить в смартфоне или на бумажном носителе. Выписка содержит персональные данные о застрахованном, номер полиса ОМС, штрих-код полиса, контакты страховой компании.

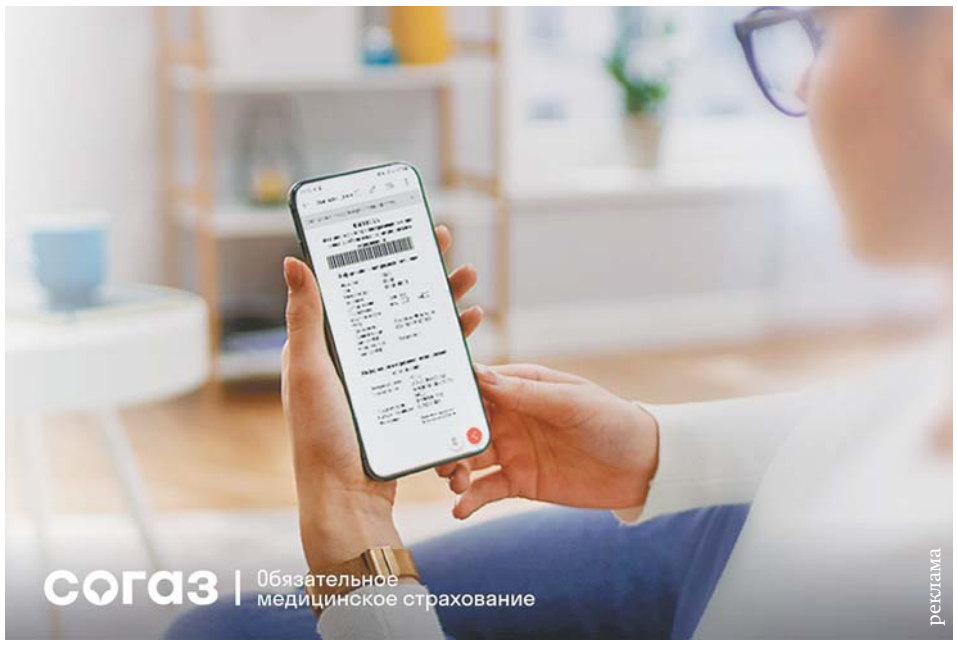

ЕСЛИ ДАННЫЕ В ПОЛИСЕ ОМС НЕАКТУАЛЬНЫЕ

Если информация в полисе ОМС устарела, человек столкнется прежде всего с трудностями в получении медицинской помощи, особенно за пределами региона проживания. К специалистам страховой компании «СОГАЗ-Мед» регулярно поступают обращения от застрахованных, которые не смогли получить медицинскую помощь из-за того, что в их полисе ОМС содержались устаревшие данные. Также важно знать и о том, что вы сможете получить информацию о возможности бесплатно пройти профилактический медицинский осмотр и диспансеризацию только в том случае, если контактный телефон и e-mail, предоставленные вами в страховую медицинскую организацию, являются актуальными.

ПОРА МЕНЯТЬ ДОКУМЕНТ

Если вы имеете на руках полис старого образца, полученный до 01.05.2011 г., или не сообщили в свою страховую компанию об изменениях персональных данных, например, о смене фамилии, адреса проживания, номера телефона, электронной почты – обратитесь в офис страховой компании для предоставления данных, чтобы беспрепятственно получать бесплатную медицинскую помощь на всей территории РФ.

Если вы застрахованы в компании «СОГАЗ-Мед» и у вас возникли вопросы о системе ОМС, вы можете обратиться за помощью к страховым представителям на сайте sogaz-med.ru или в мобильном приложении, используя онлайн-чат, по телефону круглосуточного контакт-центра 8-800-100-07-02 (звонок по России бесплатный), а также в офисах компании «СОГАЗ-Мед».

СПРАВКА О КОМПАНИИ

Страховая компания «СОГАЗ-Мед» – лидер системы ОМС. 44 млн человек, проживающих в 56 регионах РФ и г. Байконур, являются нашими застрахованными. 25 лет успешной работы позволяют на высоком уровне контролировать качество медицинского обслуживания и восстанавливать нарушенные права граждан.

Скачайте приложение «СОГАЗ-Мед» в App Store

Скачайте приложение «СОГАЗ-Мед» в Google Play

*Федеральный закон от 29.11.2010 №326-ФЗ «Об обязательном медицинском страховании в РФ»

Акционерное общество «Страховая компания «СОГАЗ-Мед». Лицензия ОС №3230-01 от 28.02.2019 г.

еженедельник «Одинцовская НЕДЕЛЯ»
№ 11 (1008) | 24 марта 2023 г.

Революционный дворянин Маковский

Конкурс эрудитов продолжается. «НЕДЕЛЯ» приготовила читателям новую загадку. Но сначала – ответ на предыдущий вопрос. Напомним его.

Этот человек – совсем не художник, как можно было бы предположить по его очень известной в России фамилии. Тем не менее он запечатлен в городской топонимике Одинцово. Кто же он и кем был?

«Это Станислав Маковский. Можно сказать, революционный деятель. Хотя из дворянского рода. Топонимика: улица Маковского в Одинцово с 1983 года», – отвечает Владимир Борисов. И это правильный ответ. Фамилия Маковских в России известна главным образом по целой династии художников-передвижников, начавшейся с Егора Константиновича, кстати, уроженца Звенигорода, впоследствии перебравшегося в Москву. В уникальную семью живописцев входили также его сыновья Николай, Константин, Владимир, внук Александр.

А Станислав Антонович Маковский в 1917 году, наоборот, из Москвы перебрался в Одинцово. Был дворянином, принявшим революцию. Организовывал в нашем городе отряды Красной гвардии, с которыми брал под охрану усадьбы покинувших страну богачей. В дальнейшем стал авиатором, сражался в Крыму с Врангелем, работал директором строительного завода. Улица Маковского в южной части Одинцово названа в его честь.

А вот и новый вопрос, и снова таинственная персона. Свою биографию он начал как солдат, впрочем, очень быстро выбившийся в командиры. Работал журналистом, писал отличные фельетоны. А прославился как литератор. За время работы в разных газетах объездил всю страну. Бывал и в наших краях, целый год на даче прожил. Болел. Кто бы это мог быть?

КОНКУРС «НЕДЕЛИ» **ДЛЯ САМЫХ УМНЫХ**

Принимаем ваши ответы на телеграм-бот @ProokrugBot и по телефону 8 (999) 905-40-19.

ВОПРОС НЕДЕЛИ

НАЛОГ ПО ПРЕЖНЕМУ ТАРИФУ

Правительство России заморозило рост земельного налога в 2023 году. При этом регионы продолжают проводить кадастровую оценку недвижимости. Значит ли это, что размер налогового платежа все-таки вырастет?
Дмитрий, Часцы

Отвечает председатель Союза дачников Подмосковья, член комитета Госдумы по бюджету и налогам Никита Чаплин:
– В конце 2023 года физическим лицам придет уведомление об уплате налога на недвижимость за 2022 год. Размер налога будет рассчитан исходя из кадастровой стоимости недвижимости по состоянию на 1 января 2022 года. Результаты кадастровой оценки этого года повлияют на размер налога, который надо будет заплатить до 1 декабря 2024 года.

Если кадастровая стоимость недвижимости увеличилась в результате проведения кадастровой оценки, то новая цена в этом году не будет применяться. При этом собственнику никуда не требуется обращаться, налоговый орган самостоятельно применит нужный размер кадастровой стоимости. Однако если кадастровая стоимость изменилась в связи с изменением характеристик участка, например, площади, вида разрешенного использования, то платить придется по действующей стоимости.

НЕСАХАРНАЯ РАССАДА

Соседка посоветовала поливать рассаду водой с сахаром, чтобы она лучше росла. Никогда не слышала про такой способ и хотелось бы узнать мнение специалиста.
Галина Петровна, Большие Вяземы

Отвечает агроном и биолог Михаил Воробьев:
– Тот, кто дает такие советы, видимо, считает процесс усвоения пищи растением аналогичным процессу усвоения пищи человеком, а это совсем не так. Наш, «человеческий» сахар, который мы кладем в чай, это полисахарид, который растение не в состоянии расщепить. Так что данный совет не только не полезен, но и вреден. Дело в том, что растворенный в воде сахар сработает в качестве блокиратора влаги, и будет мешать корням рассады ее усваивать.

БОЛТУН – НАХОДКА ДЛЯ... КОНКУРЕНТА

Приятель рассказал знакомому о перспективном проекте, которым занимается на работе. Оказалось, что тот работает на конкурентов. Теперь моего приятеля уволили и еще хотят взыскать компенсацию. Законно ли это?
Алексей, Новоивановское

Отвечает адвокат Владимир Атапин:
– Разглашение сведений, составляющих государственную, служебную или коммерческую тайну, позволяет привлечь сотрудника к полной материальной ответственности. Такая норма записана в Трудовом кодексе. Однако не все, что люди называют тайной, на самом деле считается таковой. Прежде всего, надо выяснить, был ли сотрудник допущен к секретной информации, ознакомили ли его с положением о коммерческой тайне, относятся ли вообще сообщенные им сведения к какой-либо тайне. Если руководство настаивает на разглашении коммерческой тайны, то для предъявления претензий работнику надо проделать ряд процедур. Запросить объяснение от сотрудника и провести служебное расследование, чтобы установить размер убытков от факта разглашения тайны. Предъявить к выплате упущенную выгоду не получится, возмещению подлежат только прямые убытки. При разглашении коммерческой тайны основной вопрос возникает как раз из-за денег, которые компания не смогла получить, поскольку конкуренты узнали о ее планах. Но эти потери суд во внимание принимать не будет. Таким образом работодателю будет трудно доказать ущерб, который ему был нанесен излишней разговорчивостью сотрудника.

ЧЕСНОК – ДРУГ ДИАБЕТИКА

У ребенка диабет. Чтобы укрепить иммунитет, даем ему за обедом чеснок, тем более он его любит. Но недавно прочитала в интернете, что чеснок диабетикам нежелателен. Так ли это?
Елена Н., Одинцово

Отвечает врач-эндокринолог Елена Мамонтова:
– В чесноке не содержатся углеводы, поэтому он вполне допустим к употреблению у людей с диабетом. Более того, чеснок даже полезен при данном заболевании, потому что способен снижать уровень сахара и холестерина в крови, а также улучшать чувствительность организма к инсулину.

Записки обывателя

ТЕКСТ Георгий ЯНС

Мартовские противоречия – **пусть всегда в нас будет солнце**

Первый месяц весны март, пожалуй, самый противоречивый по погоде. Мороз и тепло, снегопады и дожди идут рука об руку. Недаром говорят «марток, одевай трое порток».

И все-таки есть в марте знаменательный день, который позволяет утверждать «весна идет, весне дорогу».

21 марта – день весеннего равноденствия, что знаменует начало астрономической весны. Солнце из Южного полушария переходит в Северное. В эту дату день по длительности сравняется с ночью. А дальше грядут прекрасные моменты – день увеличивается, а ночь уменьшается. И так до 22 июня.

Теплеет, тает снег, открывая все то, что прикрывал все зимние месяцы. Мусор, забытые осенью вещи, садовые украшения… Синицы, воробьи и снегири все реже прилетают подкормиться: спасибо этому дому, летим к другому. Древние славяне 21 марта отмечали новый год. В этом есть своя логика – природа просыпается, человек полон надежд. И ему после зимы хочется солнца. Много солнца! Но с этим в Московском регионе проблема. У нас в году солнечных дней всего 87, а пасмурных 193. Есть еще облачные – 83. Самый солнечный месяц – август. Солнце светит 17 дней. Если кому-то не хватает солнца, нужно ехать в Улан-Удэ. Это самый солнечный город в России – 117 дней. И только на втором месте южная Анапа – 104. Одно из самых солнечных мест на планете Земля – Мертвое море в Иордании. Здесь около 330 солнечных дней в году.

Но вернемся к марту. И хотя женский день в прошлом, все же хочу рассказать сугубо женскую достаточно поучительную историю. Семейная пара из Испании решила развестись после 25 лет брака. В брачном контракте был пункт, согласно которому все, что зарабатывал каждый из супругов, принадлежало только ему. Жена все годы супружества нигде не работала, а занималась детьми и домашним хозяйством. При разводе она могла остаться ни с чем – домашний труд очень сложно монетизировать. Но адвокат помог даме подсчитать, что при самой минимальной зарплате, работая где-нибудь, она могла бы получить за эти годы 204 624 евро. Именно такую сумму суд и обязал выплатить бывшего мужа своей бывшей супруге.

Если ситуацию перевести в российские реалии, то при разводе после 25 лет брака гипотетически при минимальной зарплате в 16242 рубля наша женщина могла бы рассчитывать почти на пять миллионов.

> В Московском регионе солнечных дней в году всего 87, а пасмурных 193. Есть еще облачные – 83.

Но вернемся к серьезным темам. В прошлом номере «Одинцовская НЕДЕЛЯ» опубликовала статью о людях, которые спасают от «назначенной смерти» на бойне лошадей, от которых отказались хозяева. Из-под ножа мясника уже выведены пять лошадей. Совершенно бескорыстно, не ради возможной выгоды. Именно из таких побуждений одна семья из деревни Митьково взяла и выходила пуму-малыша, которого отказалась в числе прочих детенышей кормить мать. Симба вырос и стал всеобщим любимцем. Вот Симба катает мяч. Вот охотится за ковром. Вот смотрит хоккей и переживает как настоящий болельщик. Взрослого хищника определили в вольер, и он никогда не покидал территории вокруг дома. Его обожали, кажется, все вокруг. Кажется… Потому что кто-то отогнул фрагмент забора и кинул в вольер горючую смесь. Симба сгорел заживо.

Трудно сказать, найдут или нет злоумышленника, но речь идет о персонаже, которого не поворачивается язык назвать человеком. И такое отношение к животным не является в нашем социуме случайным. Кошек и собак в буквальном смысле пытают, выбрасывают из окон, нещадно бьют. Причем некоторые живодеры не стесняются все это снимать и выкладывать в социальные сети. Не понимаю, что в голове и с головой у этих подонков.

Другая история, которая тянется не один год, произошла в Козино. В свое время я тоже пытался в ней разобраться. В итоге разобрался суд. Одинцовский городской суд запретил содержать диких животных на земельном участке в селе Козино. Ранее прокуратура установила, что на участке с разрешенным видом использования «для индивидуального жилищного строительства» собственник содержал диких животных, которые могли свободно перемещаться по территории. Фактически на участке был зверинец, куда свезли одиннадцать видов животных. Лев, рыси, волки, пума…

«Клетки с хищниками расположены прямо у моего забора. Львица ревет по ночам так, что кровь в жилах стынет. Пума сбегала и нападала на соседскую собаку. А запах! Вы приезжайте да понюхайте сами, как у нас пахнет!» – таких жалоб от жителей села в разные инстанции было множество. В этой связи городской прокурор обратился в суд с исковым заявлением о запрете владельцу животных содержать их в таких условиях. Решением Одинцовского городского суда требования прокуратуры удовлетворены. Принятыми мерами прокурорского реагирования нарушения устранены, в настоящее время животных на участке нет. В этой истории судьба диких «пленников» сложилась относительно благополучно. В марте хозяева были вынуждены передать своих питомцев в центр передержки диких животных в Дмитровском округе под Яхромой, в котором, по словам директора центра, проживает несколько тысяч животных. Но это уже другая история, о которой тоже постараюсь рассказать.

еженедельник «Одинцовская НЕДЕЛЯ»
№ 11 (1008) | 24 марта 2023 г.

«Полицейский с Рублёвки» отдыхает!

Две посетительницы элитного фитнес-клуба в Одинцово не смогли поделить вело-тренажер.

ПОДГОТОВИЛ Фёдор МИХАЙЛОВ

Одна из девушек настроила его под себя и на несколько минут отошла в другой конец зала. Вернувшись, обнаружила в приглянувшемся ей седле другую барышню. Обидчицей оказалась некогда популярная актриса и певица Сара Окс, снимавшаяся в телесериалах «Полицейский с Рублевки» и «Универ». Никто из участниц конфликта не захотел уступать. Сначала в ход пошли оскорбления, затем вода из бутылочки, а секунду спустя – кулаки и длинные ногти. Сцепившихся поклонниц здорового образа жизни не без труда растащили посетители клуба.

После файтинга обе поспешили в травмпункт – фиксировать ушибы, царапины и выдранные волосы. Кто победил в этом бою без правил, непонятно. Но точно, что не дружба. На сегодняшний день информации об обращении в полицию ни от одной их сторон не поступало.

ЧИСТОСЕРДЕЧНЫЙ ВОР-ПРИЯТЕЛЬ

В дежурную часть 1-го отдела полиции по городу Одинцово поступило заявление от 56-летнего местного жителя. Мужчина объяснил, что из его квартиры на улице Садовой пропали вещи примерно на 16 тысяч рублей. Полицейские задержали предполагаемого вора. Выяснилось, что воспользовавшись отсутствием хозяина, кражу совершил его 51-летний знакомый. Задержанный признался в совершении преступления, но это не избавит его от наказания по уголовной статье «Кража».

ПРИКИНУВШИЙСЯ ВАГНЕРОВЦЕМ ПОПЫТАЛСЯ «МУЗИЦИРОВАТЬ»

Сотрудники ГИБДД остановили на одном из шоссе в Одинцовском округе подозрительную Хонду «Пилот». Во время досмотра в багажнике джипа были обнаружены два автомата Калашникова (АКСМ) и 30 патронов к ним. Водитель, 25-летний уроженец Алтая, представился бойцом ЧВК «Вагнер», якобы направляющимся в отпуск после нелегких военных будней в зоне СВО. Сотрудники полиции решили проверить информацию и обратились с запросом к владельцу легендарной частной военной компании. Евгений Пригожин сообщил следователям, что среди «ихтамнетов» человека с подобными данными никогда не было. Таким образом, задержанный, пытавшийся замаскироваться под «вагнеров», оказался обычным самозванцем. Владельцу автоматов светит до пяти лет лишения свободы за незаконное хранение оружия.

ПЕРЕКУР НА ШЕСТЬ ЛЕТ

Хозяева торговой точки на железнодорожной станции Кубинка-1 недосчитались табачных изделий на общую сумму в 250 тысяч рублей. В краже заподозрили ночных продавцов ларька. Мужчин 2000 и 2003 годов рождения задержали. В ходе расследования правоохранители установили, что подозреваемые в течение двух месяцев не пробивали по кассе часть продаваемого товара. Неучтенную выручку они переводили себе на счет через мобильное банковское приложение. «Бизнес-схема» отлично работала до тех пор, пока владелец павильона не провел инвентаризацию. На этом бесплатные «микро-займы» для парочки резко закончились. В настоящий момент расследование дела продолжается, а продавцы находятся под подпиской о невыезде. Суд может отправить их на «перекур» длиной до шести лет.

ПЯТЬ ПОЖАРОВ НА НЕДЕЛЕ

Днем 18 марта на втором этаже в доме № 2 на улице Маршала Бирюзова в Одинцово загорелась квартира. Пожарные получили информацию об инциденте в 16:14. К месту происшествия выдвинулись пожарные расчеты и кареты скорой помощи. Справиться с огнем удалось в течение получаса – его ликвидировали уже к 16:45. Участие в тушении принимали две единицы техники и семь сотрудников МЧС.

Двумя днями позже, 20 марта, на территории Одинцовского округа было зафиксировано сразу несколько пожаров. В 10:40 загорелся садовый дом в Перхушково. Во второй половине дня горели хозпостройки в Чапаевке и на Барвихе, в 22:30 огонь возник в нежилом здании на улице Железнодорожной в Одинцово. Во всех случаях грамотные своевременные действия пожарных расчетов позволили быстро справиться с огнем и обойтись без пострадавших.

ХРОНИКА

СВОДКА ЕДДС

За неделю с 13 по 20 марта операторы Системы-112 Одинцовского округа приняли 10900 обращений от граждан.
Скорая медицинская помощь – 3198 вызовов.
Полиция, ГИБДД – 1109 вызовов.
МЧС, пожарная охрана – 78 вызовов.
Газовая служба – 122 вызова.

ЕДДС ОДИНЦОВСКОГО ОКРУГА ПРЕДУПРЕЖДАЕТ!
СОХРАНЯЕТСЯ ПОВЫШЕННАЯ ОПАСНОСТЬ ДЛЯ ЖИЗНИ ПРИ НАХОЖДЕНИИ НА ЛЬДУ ВОДОЁМОВ

Если вы увидели тонущего в полынье человека, немедленно наберите единый номер служб спасения 112!

КРИМИНАЛЬНАЯ ГАЗИФИКАЦИЯ

Одинцовская городская прокуратура утвердила обвинительное заключение в отношении председателя некоммерческих партнерств, созданных для газификации нескольких деревень. С 2014 по 2017 год мужчина регулярно собирал с членов НП деньги в счет газификации их домов. Получаемые средства ловкач должен был передавать поставщикам услуг и подрядчикам, однако вместо этого просто присваивал их. В уголовном деле на данный момент фигурирует три эпизода мошенничества, а общая сумма похищенных денег превышает 2,1 миллиона рублей. Прокуроры утвердили обвинительное заключение и направили его в Одинцовский городской суд. «Газовщику» грозит до 10 лет лишения свободы.

ЧАСТНЫЕ ОБЪЯВЛЕНИЯ

ПО ВОПРОСАМ РЕКЛАМЫ
В «ОДИНЦОВСКОЙ НЕДЕЛЕ»
8 (495) 773-71-79

КУПЛЮ

● Куплю елочные игрушки, коллекции календариков, фантиков, открыток, пластинок, хрусталь, старые духи, плюшевых медведей, железную дорогу, книги, фарфоровые статуэтки и посуду, фотографии, советские учебники, буквари. Тел. 8-915-401-64-88

РАБОТА

● Требуются охранники. Работа в Одинцовском округе: Перхушково, Малые Вяземы. Соцпакет. Суточный график 1/2, 1/3, 2/4. Есть подработка. От 2100 руб./смена. Тел.: 8-499-783-02-26, 8-915-167-90-27

Разместите у нас рекламу
(495) 591-63-17

www.best-windows.ru
ОКНА ПВХ
- ОКНА и ДВЕРИ ПВХ REHAU, алюминия
- ЛОДЖИИ - остекление и отделка
- РОЛЬСТАВНИ, ВОРОТА автоматические
- ЖАЛЮЗИ (мультифактурные, ткань, пластик, дерево, бамбук, Al)
- ШТОРЫ-ПЛИССЕ для окон ПВХ

ООО "Компания Строй-Сити"
г.Одинцово, Можайское ш., 112а
8(495)597-22-60; 8(495)597-22-61
8(926)615-06-40;
https://t.me/stroycity_elena
реклама

УСЛУГИ

● Ремонт техники: стиральные машины, электроплиты, посудомоечные машины, холодильники и прочее. Тел. 8-985-636-91-89

● Ремонт стиральных и посудомоечных машин, холодильников, электроплит на дому. С гарантией. Диагностика бесплатно. Тел. 8-977-000-68-92

ВЫСТАВОЧНЫЙ ЗАЛ
(г. Одинцово, ул.Маршала Неделина, д. 2)
28 марта-2 апреля
ЯРМАРКА
«ПРИЯТНОГО АППЕТИТА!»
Работает ежедневно
с 10 до 19 часов,
2 апреля — до 16 часов
реклама

ООО «Виктория»
ПРИГЛАШАЕТ НА РАБОТУ
ТОКАРЬ
60 000 руб.
Оформление по ТК РФ.
График: 5/2
с 8:00 до 17:00
г. Одинцово, ул. Союзная, д. 7
8-965-337-30-11
8-965-312-65-49
реклама

ТРЕБУЕТСЯ ПРОДАВЕЦ-КОНСУЛЬТАНТ
легко обучаемый, умение работать с клиентами. Знание декоративных растений и плодово-ягодных – желательно.
График работы **9:00-18:00** (оплачиваемая переработка). З/П по итогам собеседования **от 45 000 руб.** Работа Одинцовский район, **д. Глазынино**
Тел. 8-926-211-03-17
Евгений Александрович
реклама

Садовому центру требуется
ВОДИТЕЛЬ
Работа на территории:
МО, Одинцовский район
- *Стаж безаварийной работы от 4-х лет*
- *Хорошие технические знания автомобиля*
- *Водительские права кат. В, С, Д.*

Зарплата от 45 000р. по результатам собеседования.
Тел. 8-926-211-03-17
Евгений Александрович
реклама

ООО «Виктория»
ПРИГЛАШАЕТ НА РАБОТУ
СВАРЩИК
45 000 руб.
Оформление по ТК РФ.
График: 5/2
с 8:00 до 17:00
г. Одинцово, ул. Союзная, д. 7
8-965-337-30-11
реклама

«ООО «МОСКОВСКИЙ НАСОСНЫЙ ЗАВОД»СРОЧНО ТРЕБУЮТСЯ
СЛЕСАРИ МСР
(с обучением)
СТАНОЧНИКИ
3/п стабильная, соцпакет.
8-495-593-12-12
8-916-516-06-48
реклама

Частная охранная организация приглашает на работу
ОХРАННИКОВ
4, 6 разряда
Работа в районе Рублёво-Успенского шоссе.
Оплачиваем прохождение ежегодных медицинских осмотров и дополнительную подготовку к сдаче периодических проверок. Оказываем помощь в получении и продлении удостоверения частного охранника.
Трудоустройство и работа по ТК РФ. Соцпакет. З/п высокая при собеседовании.
8 (991)570-17-59
8(991)570-17-55
реклама

Склад детского питания приглашает на работу:
КОМПЛЕКТОВЩИКИ РАБОТНИКИ СКЛАДА
от 45 000 руб.
Официальное оформление, горячее питание и спецодежда
г.Одинцово, ул. Луговая, д.14 ПСК СИВМА
8-495-933-5959 доб.243, 8-916-595-6394
реклама

Одинцовский районный отдел судебных приставов Главного управления Федеральной службы судебных приставов по Московской области ФССП России информирует жителей Одинцовского городского округа

об открытом наборе на вакантные должности МЛАДШЕГО СУДЕБНОГО ПРИСТАВА по ОУПДС

(Обеспечение Установленного Порядка Деятельности Судов) для прохождения службы в органах принудительного исполнения.

ОБЯЗАННОСТИ:
- Обеспечение безопасности судей, заседателей, участников судебного процесса, свидетелей и судебных заседаний в судах.
- Обеспечение безопасности зданий и помещений судов, обеспечение пропускного режима в здании судов.
- Обеспечение безопасности судебных приставов-исполнителей, осуществление принудительных приводов граждан, уклоняющихся от явки в суд, к судебному приставу-исполнителю, к дознавателю службы.

ТРЕБОВАНИЯ К КАНДИДАТАМ:
- граждане и военнослужащие срочной службы, уволенные в запас, а также ветераны МВД или других силовых ведомств, офицеры запаса, годные по состоянию здоровья к несению службы по обеспечению безопасности;
- образование — не ниже среднеспециального профессионального, высшее;
- наличие военного билета (категория годности «А» или «Б»);
- отсутствие судимости;
- гражданство Российской Федерации.

Квалификационные требования к кандидатам, требования к физической подготовке, порядок поступления на службу в органы принудительного исполнения определены Федеральным законом от 01.10.2019 № 328-ФЗ.

Преимущества службы: конкурентное денежное содержание, полный социальный пакет, санаторно-курортное лечение в ведомственном санатории, возможность получения субсидии на приобретение жилья.

Запись на собеседование:
8-915-169-1220 (Анна Сергеевна) 8-909-958-7959 (Юрий Владимирович)
Наш адрес: Одинцовский городской округ, р. п. Большие Вяземы, строение 3042/2

ОТВЕТЫ НА СКАНВОРД

ПО ГОРИЗОНТАЛИ:
Брусника. Стремя. Месье. Пора. Пирс. Скип. Кладь. Аксессуар. Парка. Торба. Рэсси. Клёст. Лот. Мачете. Циркач. Клик. Пыл. Студентка. Осирис. Риск. Количество.

ПО ВЕРТИКАЛИ:
Микропроцессор. Рысца. Рагу. Док. Степь. Адрес. Ник. Практика. Нутро. Киоск. Кил. Сырьё. Легаси. Саше. СМИ. Спартак. Трасса. Курослеп. Аммиак. Соты. Правительство.

На работу в гостиницу требуется
АДМИНИСТРАТОР-ГОРНИЧНАЯ
График 1/2
8-926-302-47-44,
8-925-704-24-48
реклама

СРОЧНО!!! НА РАБОТУ В СКОЛКОВО ТРЕБУЮТСЯ

Официальное трудоустройство по ТК РФ "БЕЛАЯ" зарплата стабильные выплаты, без задержек 2 раза/месяц на карту

УБОРЩИЦА
с понедельника по четверг
с 22:00 до 06:00,
воскресенье
с 10:00 до 18:00
ЗП ₽ от 40 000

УБОРЩИЦА
в ночь,
с воскресенья по четверг
с 20:00 до 08:00
ЗП ₽ от 37 000

Возможность подработки
Бесплатная спецодежда
Официальная премия "ПРИВЕДИ ДРУГА" 5000 РУБЛЕЙ

8-925-010-32-82
реклама

Складской комплекс СИВМА приглашает на работу
ОХРАННИКИ
3 500 руб. в сутки
Официальное оформление, горячее питание и спецодежда
г.Одинцово, ул. Луговая, д.14 ПСК СИВМА
8-495-933-5959 доб.206
8-917-599-4097
реклама

27 МАРТА, **ПОНЕДЕЛЬНИК**

1

05.00 "Доброе утро"
09.00, 12.00, 15.00, 03.00 Новости
09.20 Премьера. "АнтиФейк" (16+)
09.55 "Жить здорово!" (16+)
10.45 Информационный канал (16+)
12.15 Информационный канал (16+)
15.15 Информационный канал (16+)
15.30 Премьера. "Всегда на страже!" (16+)
16.00 "Мужское / Женское" (16+)
16.50 Информационный канал (16+)
18.00 Вечерние новости
18.20 Информационный канал (16+)
20.00 Премьера. "Куклы наследника Тутти" (16+)
21.00 "Время"
21.45 Т/с "Шпион" (16+)
22.40 "Большая игра" (16+)
23.40 Т/с "Почка" (16+)
00.10 ПОДКАСТ.ЛАБ "АстроУмные" (16+)

РОССИЯ 1

05.00 "Утро России"
09.00 Вести. Местное время
09.30 "Утро России"
09.55 О самом главном. (Субтитры). (12+)
11.00, 14.00, 16.00 Вести
11.30 60 минут. (12+)
14.30 Вести. Местное время
14.55 Кто против?. (12+)
16.30 Малахов. Премьера. (16+)
17.30 60 минут. (12+)
20.00 Вести в 20.00
21.05 Вести. Местное время
21.20 Заполярный вальс. 1 с. Премьера. (Субтитры). (12+)
22.20 Заполярный вальс. 2 с. Премьера. (Субтитры). (12+)
23.25 "Вечер с Владимиром Соловьёвым". (12+)
02.05 Дуэт по праву. 17 с. Сериал. (Субтитры). (12+)
03.00 Дуэт по праву. 18 с. Сериал. (Субтитры). (12+)
03.55 Пыльная работа. 6 с. Сериал. (Субтитры). (16+)
04.44 Перерыв в вещании

ТВЦ

06.00 "Настроение"
08.05 Большое кино. "Три плюс два". (12+)
08.40 Х/ф "ЖЕНСКАЯ ВЕРСИЯ. ЧИСТО СОВЕТСКОЕ УБИЙСТВО" 1, 2 с. (12+)
10.45, 00.30 "Петровка, 38" (16+)
10.55 "Городское собрание". (12+)
11.30, 14.30, 17.50, 22.00, 00.00 События
11.45 Х/ф "ЧТО ДЕЛАЕТ ТВОЯ ЖЕНА?" (12+)
13.40 "Мой герой. Наталья Казначеева". (12+)
14.50 Город новостей
15.00 Х/ф "СЕЛЬСКИЙ ДЕТЕКТИВ. ЯБЛОНЯ РАЗДОРА" (12+)
16.55 "90-е. Безработные звёзды". (16+)
18.15 Х/ф "НЕ ЖЕНСКАЯ РАБОТА" (12+)
22.40 "Синоптики специального назначения". Специальный репортаж. (16+)
23.05 "Знак качества". (16+)
00.45 "Прощание. Борис Березовский". (16+)
01.25 Д/ф "Страшно красивый" (16+)
02.05 Д/ф "Мао и Сталин" (12+)
02.45 "Осторожно, мошенники!" (16+)
03.15 Х/ф "СЕЛЬСКИЙ ДЕТЕКТИВ. ЯБЛОНЯ РАЗДОРА" (12+)
04.45 Д/ф "Нина Сазонова. Основной инстинкт" (12+)
05.20 "Мой герой. Наталья Казначеева". (12+)

НТВ

04.55 Т/с "МОСКВА. ТРИ ВОКЗАЛА" (16+)
06.30 "Утро. Самое лучшее" (16+)
08.00, 10.00, 13.00, 16.00, 19.00 "Сегодня"
08.25 Х/ф "МОРСКИЕ ДЬЯВОЛЫ. РУБЕЖИ РОДИНЫ" (16+)
10.35 Х/ф "МОРСКИЕ ДЬЯВОЛЫ. РУБЕЖИ РОДИНЫ" (16+)
13.25 "Чрезвычайное происшествие"
14.00 "Место встречи"
16.20 "Сегодня в Москве"
16.45 "За гранью" (16+)
17.50 "ДНК" (16+)
20.00 Т/с "СТРАЖНИК" (16+)
22.15 Х/ф "НЕВСКИЙ. ОХОТА НА АРХИТЕКТОРА" (16+)
23.35 "Сегодня в Москве"
00.00 Х/ф "НЕВСКИЙ. ОХОТА НА АРХИТЕКТОРА" (16+)
00.45 Т/с "ИГРА" (16+)

РОССИЯ К

06.30, 07.00, 07.30, 10.00, 15.00, 19.30, 23.45 Новости культуры
06.35 Д/ф "Царица Небесная. Феодоровская икона Божией Матери"
07.05 Невский ковчег. Теория невозможного. Александр Колчак
07.35 Д/ф "Жозефина де Богарне. Любовь Наполеона"
08.30 "Жизнь и судьба"
08.50 Х/ф "МЕЛОЧИ ЖИЗНИ"
10.15 "Наблюдатель"
11.10 Х/ф "Откройте занавес"
12.25 Д/с "Забытое ремесло". "Водовоз"
12.40 Линия жизни. Эра Зиганшина. (*)
13.45 Д/ф "Юрий Гагарин. Звёздный избранник"
14.15 Уроки режиссуры. "Как актеру стать режиссером". (*)
15.05 Новости. Подробно. АРТ
15.20 "Агора". Ток-шоу с Михаилом Швыдким
16.25 Х/ф "МЕЛОЧИ ЖИЗНИ"
17.35 К 150-летию со дня рождения Сергея Рахманинова. "Колокола". Симфоническая поэма для солистов, хора и оркестра. Дирижер Роберт Тревиньо. Запись 2018 г.
18.20 Цвет времени. Уильям Тёрнер
18.35 Д/ф "Жозефина де Богарне. Любовь Наполеона"
19.45 Главная роль
20.05 "Правила жизни"
20.30 "Спокойной ночи, малыши!"
20.45 Д/ф "Хранители жизни. Боткин"
21.25 "Сати. Нескучная классика..." с Ильдаром Абдразаковым и Ярославом Тимофеевым
22.10 Х/ф "СТАРОМОДНАЯ КОМЕДИЯ"
00.05 Уроки режиссуры. "Как актеру стать режиссером". (*)
00.45 Х/ф "Откройте занавес"
01.55 К 150-летию со дня рождения Сергея Рахманинова. "Колокола". Симфоническая поэма для солистов, хора и оркестра. Дирижер Роберт Тревиньо. Запись 2018 г.
02.45 Цвет времени. Уильям Тёрнер

МАТЧ!

06.00 "Спортивный век" (12+)
06.30 Футбол. Журнал Лиги чемпионов (0+)
07.00, 08.35, 10.15, 14.55, 16.40, 18.25, 21.40 Новости
07.05 Все на Матч! Прямой эфир
08.40 Биатлон. Pari Чемпионат России. Спринт. Мужчины. Прямая трансляция из Ханты-Мансийска
10.20 Специальный репортаж (12+)
10.40 Спортивный дайджест (0+)
11.40 Биатлон. Pari Чемпионат России. Спринт. Женщины. Прямая трансляция из Ханты-Мансийска
13.00 "Есть тема!" Прямой эфир
14.25 "Спортивный век" (12+)
15.00 "География спорта. Малиновка" (12+)
15.30 Все на Матч! Прямой эфир
16.45 Д/ф "Бросок в прыжке: история Кенни Сейлорса" (12+)
18.30 "Громко" Прямой эфир
19.40 Смешанные единоборства. UFC. Марлон Вера против Кори Сэндхагена. Яна Куницкая против Холли Холм. Трансляция из США (16+)
20.40 Профессиональный бокс. Денис Лебедев против Йоури Каленги. Трансляция из Москвы (16+)
21.45 Все на Матч! Прямой эфир
22.30 Дартс. Профессиональная лига. Про Тур 1. Прямая трансляция из Москвы
00.30 Все на Матч! Прямой эфир
01.00 Биатлон. Pari Чемпионат России. Спринт. Мужчины. Трансляция из Ханты-Мансийска (0+)
02.20 Биатлон. Pari Чемпионат России. Спринт. Женщины. Трансляция из Ханты-Мансийска (0+)
03.25 "Наши иностранцы" (12+)
03.55 Новости (0+)
04.00 Спортивный дайджест (0+)
04.55 "Громко" (12+)

СТС

06.00 Субтитры. "Ералаш" Детский юмористический киножурнал (0+)
07.00 М/с "Лунтик" (0+)
08.00 "Уральские пельмени". "Смехbook" (16+)
08.15 Субтитры. "Шоу "Уральских пельменей" (16+)
09.45 Субтитры. "ГАНЗЕЛЬ, ГРЕТЕЛЬ И АГЕНТСТВО МАГИИ". Полнометражный анимационный фильм. Россия - США, 2021 г. (6+)
11.45 Т/с "ГРАНД" 6 с. (16+)
14.55 Т/с "МОЯ МАМА - ШПИОН" 8 с. (16+)
20.00 "Суперниндзя. Финалисты". 1-й сезон. Экстремальное шоу. Премьера (16+)
00.00 "Кино в деталях" с Фёдором Бондарчуком". 18-й сезон. 12 с.. Премьера (18+)
01.00 Субтитры. "Суперлига". Юмористическое шоу (16+)
02.25 Х/ф "МОЛОДЁЖКА" (16+)
04.40 "6 кадров". Скетч-шоу (16+)
05.10 "Мультфильмы" (0+)
05.50 Субтитры. "Ералаш" Детский юмористический киножурнал (0+)

ТНТ

07.00 "Однажды в России. Спецдайджест" (16+)
09.00 Т/с "САШАТАНЯ" 132 с. (16+)
15.25 "Новые Звёзды в Африке". 3 с. (16+)
17.30 Т/с "КАФЕ "КУБА" 7 с. (16+)
21.00 Т/с "СЕМЬЯ-2" 21 с. (16+)
22.00 "Женский стендап. Дайджесты-2022". Комедийная программа. 15 с. Премьера! (16+)
23.00 "Конфетка". Программа. 1 с. (16+)
01.00 "Такое кино!". Программа. 437 с. (16+)
01.30 "Импровизация. Команды". 15 с. (16+)
03.00 "Шоу "Студия Союз". 15 с. (16+)
04.40 "Открытый микрофон". 152 с. (16+)
06.15 "Однажды в России. Спецдайджест". 66 с. С субтитрами (16+)

ОТВ

08.00 ПРО_Утро 12+
10.00, 12.00, 16.00, 18.00 Итоги недели 12+
10.25 т/с Наследники 12+
11.10 д/ф Роковые числа: Нумерология 12+
12.25 Мультфильмы 0+
12.40 х/ф Мария до Каллос 16+
14.30 д/ф Реки России 12+
15.00 д/ф Больше, чем любовь 12+
15.40 Мультфильмы 0+
16.25 СпецИнтервью 12+
16.50 Мультфильмы 0+
17.10 т/с Бедные родственники 12+
18.20 т/с Бедные родственники 12+
20.00 Новости 12+
20.20 ПРО Кино 12+
20.40 д/ф Реки России 12+
21.10 т/с Наследники 12+
22.00 Новости 12+
22.20 т/с Наследники 12+
23.10 д/ф Химия нашего тела: Витамины 12+
00.00 Новости 12+
00.20 ПРО Кино 12+
00.40 т/с Тили-тили-тесто 12+

В муниципальное бюджетное учреждение «Одинцовский парк культуры, спорта и отдыха» НА ПОСТОЯННУЮ РАБОТУ ТРЕБУЮТСЯ:

- **УБОРЩИК ТЕРРИТОРИИ.** График 5/2 с 7:00 до 16:00. З/п 39 000 руб./мес.
- **СЛЕСАРЬ-САНТЕХНИК.** График 5/2 с 9:00 до 18:00. З/п 43 000 руб./мес.
- **УБОРЩИК ПОМЕЩЕНИЙ (туалетов) на Центральной площади г. Одинцово.** График сменный 2/2 с 9:00 до 21:00. З/п 35 000 руб./мес.

реклама

МЕСТО РАБОТЫ: парковые территории (Спортивный парк отдыха им. Ларисы Лазутиной, Центральный парк г. Одинцово, Парк Трехгорка)
ПОДРОБНОСТИ ПО ТЕЛЕФОНУ 8 (926) 341-20-63 (ОТДЕЛ КАДРОВ)

28 МАРТА, **ВТОРНИК**

1

05.00 "Доброе утро"
09.00, 12.00, 15.00, 03.00 Новости
09.20 Премьера. "АнтиФейк" (16+)
09.55 "Жить здорово!" (16+)
10.45 Информационный канал (16+)
12.15 Информационный канал (16+)
15.15 Информационный канал (16+)
16.00 "Мужское / Женское" (16+)
16.50 Информационный канал (16+)
18.00 Вечерние новости
18.20 Информационный канал (16+)
20.00 Премьера. "Куклы наследника Тутти" (16+)
21.00 "Время"
21.45 Т/с "Шпион" (16+)
22.45 "Большая игра" (16+)
23.45 Т/с "Почка" (16+)
00.15 ПОДКАСТ.ЛАБ "Легкие деньги" (16+)

РОССИЯ 1

05.00 "Утро России"
09.00 Вести. Местное время
09.30 "Утро России"
09.55 О самом главном. (Субтитры). (12+)
11.00, 14.00, 16.00 Вести
11.30 60 минут. (12+)
14.30 Вести. Местное время
14.55 Кто против?. (12+)
16.30 Малахов. Премьера. (16+)
17.30 60 минут. (12+)
20.00 Вести в 20.00
21.05 Вести. Местное время
21.20 Заполярный вальс. 3 с. Премьера. (Субтитры). (12+)
23.25 "Вечер с Владимиром Соловьёвым". (12+)
02.05 Дуэт по праву. 19 с. Сериал. (Субтитры). (12+)
03.55 Пыльная работа. 7 с. Сериал. (Субтитры). (16+)

ТВЦ

06.00 "Настроение"
08.00 "Доктор И..." (16+)
08.35 Х/ф "ЖЕНСКАЯ ВЕРСИЯ. ЧИСТО СОВЕТСКОЕ УБИЙСТВО" 3, 4 с. (12+)
10.40 Д/ф "Муслим Магомаев. Последний концерт" (12+)
11.30, 14.30, 17.50, 22.00, 00.00 События
11.45 Х/ф "ЧТО ДЕЛАЕТ ТВОЯ ЖЕНА?" (12+)
13.40 "Мой герой. Александр Лазарев". (12+)
14.50 Город новостей
15.00 Х/ф "СЕЛЬСКИЙ ДЕТЕКТИВ. МЕСТЬ ЧЕРНОБОГА" (12+)
16.55 "90-е. В шумном зале ресторана". (16+)
18.15 Х/ф "НЕ ЖЕНСКАЯ РАБОТА" (12+)
22.35 "Закон и порядок". (16+)
23.10 Д/ф "Елизавета Никищихина. Безумная роль" (16+)
00.30 "Петровка, 38" (16+)
00.45 "Тайная комната. Хантер Байден". (16+)
01.25 "Хроники московского быта. Театр больших интриг". (16+)
02.05 Д/ф "Бомба для Председателя Мао" (12+)
02.45 "Осторожно, мошенники!" (16+)
03.15 Х/ф "СЕЛЬСКИЙ ДЕТЕКТИВ. МЕСТЬ ЧЕРНОБОГА" (12+)
04.40 Д/ф "Муслим Магомаев. Последний концерт" (12+)
05.20 "Мой герой. Александр Лазарев". (12+)

НТВ

04.55 Т/с "МОСКВА. ТРИ ВОКЗАЛА" (16+)
06.30 "Утро. Самое лучшее" (16+)
08.00, 10.00, 13.00, 16.00, 19.00 "Сегодня"
08.25 Х/ф "МОРСКИЕ ДЬЯВОЛЫ. РУБЕЖИ РОДИНЫ" (16+)
10.35 Х/ф "МОРСКИЕ ДЬЯВОЛЫ. РУБЕЖИ РОДИНЫ" (16+)
13.25 "Чрезвычайное происшествие"
14.00 "Место встречи"
16.20 "Сегодня в Москве"
16.45 "За гранью" (16+)
17.50 "ДНК" (16+)
20.00 Т/с "СТРАЖНИК" (16+)
22.15 Х/ф "НЕВСКИЙ. ОХОТА НА АРХИТЕКТОРА" (16+)
23.35 "Сегодня в Москве"
00.00 Х/ф "НЕВСКИЙ. ОХОТА НА АРХИТЕКТОРА" (16+)
00.45 Т/с "ИГРА" (16+)

РОССИЯ К

06.30, 07.00, 07.30, 08.25, 10.00, 15.00, 19.30, 23.45 Новости культуры
06.35 "Пешком...". Москва живописная
07.05 "Театральная летопись". Вера Васильева
07.35 Д/ф "Лоренцо Медичи. Некоронованный король Флоренции"
08.30 "Жизнь и судьба"
08.50 Х/ф "СВОЕ СЧАСТЬЕ"
10.15 "Наблюдатель"
11.10 Д/ф "Свешников"
12.10 Цвет времени. Леон Бакст
12.30 Х/ф "СТАРОМОДНАЯ КОМЕДИЯ"
14.05 Дороги старых мастеров. "Древо жизни"
14.15 Уроки режиссуры. "Моё сценическое пространство". (*)
15.05 Новости. Подробно. Книги
15.20 "Эрмитаж". Авторская программа Михаила Пиотровского. (*)
15.50 Д/ф "Три революции Максима Горького"
16.35 Х/ф "СВОЕ СЧАСТЬЕ"
17.40 К 150-летию со дня рождения Сергея Рахманинова. Концерт №3 для фортепиано с оркестром. Дирижер Валерий Гергиев. Солист Денис Мацуев. Запись 2022 г.
18.25 Цвет времени. Рене Магритт
18.35 Д/ф "Лоренцо Медичи. Некоронованный король Флоренции"
19.45 Главная роль
20.05 "Правила жизни"
20.35 Искусственный отбор
21.20 90 лет Александру Митте. Линия жизни
22.10 Х/ф "ГОРИ, ГОРИ, МОЯ ЗВЕЗДА"
00.05 Уроки режиссуры. "Моё сценическое пространство". (*)
00.45 Д/ф "Свешников"
01.45 К 150-летию со дня рождения Сергея Рахманинова. Концерт №3 для фортепиано с оркестром. Дирижер Валерий Гергиев. Солист Денис Мацуев. Запись 2022 г.
02.30 Д/ф "Юрий Гагарин. Звёздный избранник"

МАТЧ!

06.00 "Спортивный век" (12+)
06.30 "География спорта. Малиновка" (12+)
07.00, 08.35, 10.00, 12.55, 14.55, 16.40, 18.25, 21.40 Новости
07.05 Все на Матч! Прямой эфир
08.40 Биатлон. Pari Чемпионат России. Гонка преследования. Мужчины. Прямая трансляция из Ханты-Мансийска
10.05 Специальный репортаж (12+)
10.25 Д/с "Лошадиная сила" (12+)
11.40 Биатлон. Pari Чемпионат России. Гонка преследования. Женщины. Прямая трансляция из Ханты-Мансийска
13.00 "Есть тема!" Прямой эфир
14.25 "Спортивный век" (12+)
15.00 "Ты в бане!" (12+)
15.30 Все на Матч! Прямой эфир
16.45 Д/ф "Кулачные бои" (12+)
18.30 Футбол. Еврокубки 2022 г. / 2023 г. Лучшие голы (0+)
20.40 Смешанные единоборства. UFC. Сирил Ган против Джона Джонса. Валентина Шевченко против Алексы Грассо. Трансляция из США (16+)
21.45 Все на Матч! Прямой эфир
22.30 Дартс. Профессиональная лига. Про Тур 1. Прямая трансляция из Москвы
00.30 Все на Матч! Прямой эфир
01.00 "Магия большого спорта" (12+)
01.30 "Здоровый образ. Регби" (12+)
02.00 Биатлон. Pari Чемпионат России. Гонка преследования. Мужчины. Трансляция из Ханты-Мансийска (0+)
03.00 Биатлон. Pari Чемпионат России. Гонка преследования. Женщины. Трансляция из Ханты-Мансийска (0+)
03.55 Новости (0+)
04.00 Д/с "Лошадиная сила" (12+)
05.15 Специальный репортаж (12+)
05.30 "Всё о главном" (12+)

СТС

06.00 Субтитры. "Ералаш" Детский (0+)
07.00 М/с "Лунтик" (0+)
07.30 Т/с "МОЯ МАМА - ШПИОН" 9, 10 с. (16+)
08.25 "Уральские пельмени". "Смехbook" (16+)
08.55 Субтитры. "Большой побег". (16+)
10.40 "Суперниндзя. Финалисты". 1-й сезон (16+)
11.40 Т/с "ГРАНД" 11 с. (16+)
15.05 Т/с "ИВАНОВЫ-ИВАНОВЫ" 6 с. (12+)
18.30 Т/с "МОЯ МАМА - ШПИОН" 9 с. (16+)
20.00 "Большой побег". 5 с. (16+)
21.00 Х/ф "ПАДЕНИЕ ОЛИМПА" (16+)
23.20 Х/ф "ПАДЕНИЕ ЛОНДОНА" (18+)
01.15 "На выход!" 3 с. (16+)
02.10 Х/ф "МОЛОДЁЖКА" (16+)
05.10 "Мультфильмы" (0+)
05.50 Субтитры. "Ералаш" (0+)

ТНТ

07.00 "Однажды в России. Спецдайджест". 72 с. С субтитрами (16+)
08.30 "Бьюти баттл". Программа. 5 с. (16+)
09.00 Т/с "УНИВЕР. НОВАЯ ОБЩАГА" 153 с. (16+)
15.30 Т/с "ПОЛИЦЕЙСКИЙ С РУБЛЕВКИ" (16+)
19.30 Т/с "КАФЕ "КУБА" 12 с. (16+)
21.00 Т/с "СЕМЬЯ-2" 23 с. (16+)
22.00 "Женский стендап. Дайджесты-2022" (16+)
23.00 "Музыкальная интуиция". 25 с. (16+)
01.00 "Импровизация. Команды. Дайджест" (16+)
03.30 "Шоу "Студия Союз". 18 с. (16+)
05.00 "Открытый микрофон". 154 с. (16+)

ОТВ

08.00 ПРО_Утро 12+
10.00 Новости 12+
10.20 т/с Наследники 12+
11.10 д/ф Химия нашего тела: Витамины 12+
12.00 Новости 12+
12.20 ПРО Кино 12+
12.40 т/с Тили-тили-тесто 12+
14.10 Мультфильмы 0+
14.30 д/ф Реки России 12+
15.00 Планерка главы Одинцовского ГО 12+
16.00 Итоги недели 12+
16.20 ПРО Кино 12+
16.40 д/ф Дело № 12+
17.10 д/ф Коллекция 12+
17.35 Мультфильмы 0+
18.00 Новости 12+
18.20 т/с Бедные родственники 12+
20.00 Новости 12+
20.20 ПРО Округ 12+
20.40 д/ф Реки России 12+
21.10 т/с Наследники 12+
22.00 Новости 12+
22.20 т/с Наследники 12+
23.10 д/ф Химия нашего тела: Гормоны 12+
00.00 Новости 12+
00.20 ПРО Округ 12+
00.40 т/с Тили-тили-тесто 12+

29 МАРТА, **СРЕДА**

05.00 "Доброе утро"
09.00, 12.00, 15.00, 03.00 Новости
09.20 Премьера. "АнтиФейк" (16+)
09.55 "Жить здорово!" (16+)
10.45 Информационный канал (16+)
12.15 Информационный канал (16+)
15.15 Информационный канал (16+)
16.00 "Мужское / Женское" (16+)
16.50 Информационный канал (16+)
18.00 Вечерние новости
18.20 Информационный канал (16+)
20.00 Премьера. "Куклы наследника Тутти" (16+)
21.00 "Время"
21.45 Т/с "Шпион" (16+)
22.45 "Большая игра" (16+)
23.45 Т/с "Почка" (16+)
00.15 ПОДКАСТ.ЛАБ "Психика" (16+)
00.55 ПОДКАСТ.ЛАБ "Все хотят летать" (16+)
01.35 ПОДКАСТ.ЛАБ "АстроУмные" (16+)
02.15 ПОДКАСТ.ЛАБ "Пусть не говорят, пусть читают" (16+)
03.05 ПОДКАСТ.ЛАБ "Жизнь замечательных" (16+)
03.45 ПОДКАСТ.ЛАБ "Хоккей не футбол" (16+)
04.20 ПОДКАСТ.ЛАБ "Анекдоты" До 04.57 (16+)

05.00 "Утро России"
09.00 Вести. Местное время
09.30 "Утро России"
09.55 О самом главном. (Субтитры). (12+)
11.00, 14.00, 16.00 Вести
11.30 60 минут. (12+)
14.30 Вести. Местное время
14.55 Кто против?. (12+)
16.30 Малахов. Премьера. (16+)
17.30 60 минут. (12+)
20.00 Вести в 20.00
21.05 Вести. Местное время
21.20 Заполярный вальс. 5 с. Премьера. (Субтитры). (12+)
22.20 Заполярный вальс. 6 с. Премьера. (Субтитры). (12+)
23.25 "Вечер с Владимиром Соловьёвым". (12+)
02.05 Дуэт по праву. 21 с. Сериал. (Субтитры). (12+)
03.00 Дуэт по праву. 22 с. Сериал. (Субтитры). (12+)
03.55 Пыльная работа. 8 с. Сериал. (Субтитры). (16+)

06.00 "Настроение"
08.00 "Доктор И..." (16+)
08.35 Х/ф "ЖЕНСКАЯ ВЕРСИЯ. ТАЙНА ПАРТИЙНОЙ ДАЧИ" 1, 2 с. (12+)
10.40 Д/ф "Две жизни Майи Булгаковой" (12+)
11.30, 14.30, 17.50, 22.00, 00.00 События
11.45 Х/ф "ЧТО ДЕЛАЕТ ТВОЯ ЖЕНА?" (12+)
13.40 "Мой герой. Игорь Верник". (12+)
14.45 Город новостей
15.00 Х/ф "СЕЛЬСКИЙ ДЕТЕКТИВ. ИГОЛКА В СТОГЕ СЕНА" 1, 2 с. (12+)
16.55 "90-е. В завязке". (16+)
18.10 Х/ф "НЕ ЖЕНСКАЯ РАБОТА" (12+)
20.00 Наш город. Диалог с мэром. Прямой эфир
22.35 "Хватит слухов!" (16+)
23.05 "Прощание. Михаил Горбачёв". (16+)
00.30 "Петровка, 38" (16+)
00.45 "90-е. Лебединая песня". (16+)
01.25 "Знак качества". (16+)
02.05 Д/ф "Кровь на снегу" (12+)
02.45 "Осторожно, мошенники!" (16+)
03.15 Х/ф "СЕЛЬСКИЙ ДЕТЕКТИВ. ИГОЛКА В СТОГЕ СЕНА" 1, 2 с. (12+)
04.45 Д/ф "Две жизни Майи Булгаковой" (12+)
05.25 "Мой герой. Игорь Верник". (12+)

04.55 Т/с "МОСКВА. ТРИ ВОКЗАЛА" (16+)
06.30 "Утро. Самое лучшее" (16+)
08.00, 10.00, 13.00, 16.00, 19.00 "Сегодня"
08.25 Х/ф "МОРСКИЕ ДЬЯВОЛЫ. РУБЕЖИ РОДИНЫ" (16+)
10.35 Х/ф "МОРСКИЕ ДЬЯВОЛЫ. РУБЕЖИ РОДИНЫ" (16+)
13.25 "Чрезвычайное происшествие"
14.00 "Место встречи"
16.20 "Сегодня в Москве"
16.45 "За гранью" (16+)
17.50 "ДНК" (16+)
20.00 Т/с "СТРАЖНИК" (16+)
22.15 Х/ф "НЕВСКИЙ. ОХОТА НА АРХИТЕКТОРА" (16+)
23.35 "Сегодня в Москве"
00.00 Х/ф "НЕВСКИЙ. ОХОТА НА АРХИТЕКТОРА" (16+)
00.45 Т/с "ИГРА" (16+)

06.30, 07.00, 07.30, 10.00, 15.00, 19.30, 23.45 Новости культуры
06.35 "Пешком...". Большие Вязёмы
07.05 "Театральная летопись". Вера Васильева. 2 ч.
07.35 Д/ф "Мария-Антуанетта, последняя королева Франции"
08.30 "Жизнь и судьба"
08.50 Х/ф "ПЕРЕД ЭКЗАМЕНОМ"
10.15 "Наблюдатель"
11.10 Д/ф "Там, где зимует весна..."
12.00 Д/ф "Казань. Дом Зинаиды Ушковой"
12.30 Х/ф "ГОРИ, ГОРИ, МОЯ ЗВЕЗДА"
14.05 Цвет времени. Жорж-Пьер Сёра
14.15 Уроки режиссуры. "Как я выбираю литературный материал". (*)
15.05 Новости. Подробно. Кино
15.20 К 95-летию со дня рождения Валентина Берестова. Писатели нашего детства. (*)
15.50 "Белая студия"
16.35 Х/ф "ПЕРЕД ЭКЗАМЕНОМ"
17.40 К 150-летию со дня рождения Сергея Рахманинова. Избранные романсы. Мария Гулегина и Александр Гиндин. Запись 2013 г.
18.35 Д/ф "Мария-Антуанетта, последняя королева Франции"
19.45 Главная роль
20.05 "Правила жизни"
20.30 "Спокойной ночи, малыши!"
20.45 Абсолютный слух. Альманах по истории музыкальной культуры
21.25 Власть факта. "Германский мир на рубеже эпох"
22.10 Х/ф "ПОСЛЕСЛОВИЕ"
00.05 Уроки режиссуры. "Как я выбираю литературный материал". (*)
00.45 Д/ф "Там, где зимует весна..."
01.30 К 150-летию со дня рождения Сергея Рахманинова. Избранные романсы. Мария Гулегина и Александр Гиндин. Запись 2013 г.
02.20 Писатели нашего детства. Валентин Берестов. (*)
02.50 Цвет времени. Жорж-Пьер Сёра

06.00 "Спортивный век" (12+)
06.30 "Ты в бане!" (12+)
07.00, 10.00, 12.55, 14.55, 16.40, 18.25, 21.40 Новости
07.05 Все на Матч! Прямой эфир
10.05 Специальный репортаж (12+)
10.25 Д/с "Лошадиная сила" (12+)
11.45 Профессиональный бокс. Тони Йока против Карлоса Такама. Трансляция из Франции (16+)
13.00 "Есть тема!" Прямой эфир
14.25 "Спортивный век" (12+)
15.00 "Вид сверху" (12+)
15.30 Все на Матч! Прямой эфир
16.45 Д/ф "Суперсерия 72" (6+)
18.30 Голевая феерия Катара! (0+)
20.40 Смешанные единоборства. UFC. Ислам Махачев против Александра Волкановски. Трансляция из Австралии (16+)
21.45 Все на Матч! Прямой эфир
22.30 "Вы это видели" (12+)
23.30 Боулинг. Континентальная лига. Про-тур. Трансляция из Тюмени (0+)
00.30 Все на Матч! Прямой эфир
01.00 "Магия большого спорта" (12+)
01.30 "Здоровый образ. Баскетбол" (12+)
02.00 Футбол. Еврокубки 2022 г. / 2023 г. Лучшие голы (0+)
03.55 Новости (0+)
04.00 Д/с "Лошадиная сила" (12+)
05.15 Специальный репортаж (12+)
05.30 "География спорта. Малиновка" (12+)

06.00 Субтитры. "Ералаш" Детский юмористический киножурнал (0+)
07.00 М/с "Лунтик" (0+)
07.30 Т/с "МОЯ МАМА - ШПИОН" 10, 11 с. (16+)
08.25 "Уральские пельмени". "Смехbook" (16+)
09.40 Х/ф "СТАВКА НА ЛЮБОВЬ" (12+)
11.35 Т/с "ГРАНД" 16 с. (16+)
15.05 Т/с "ИВАНОВЫ-ИВАНОВЫ" 12 с. (12+)
18.30 Т/с "МОЯ МАМА - ШПИОН" 10 с. (16+)
20.00 "На выход!" 4 с. . Интеллектуальная викторина. Премьера (16+)
21.00 Х/ф "МАЛЫШ НА ДРАЙВЕ" (16+)
23.20 Х/ф "ДВАДЦАТЬ ОДНО" (16+)
01.45 "Импровизаторы". 2 с. (16+)
02.35 Т/с "ДВА ОТЦА И ДВА СЫНА" (16+)
04.55 "6 кадров" . Скетч-шоу (16+)
05.10 "Мультфильмы" (0+)
05.50 Субтитры. "Ералаш" Детский юмористический киножурнал (0+)

07.00 "Однажды в России. Спецдайджест" . 75 с. С субтитрами (16+)
08.30 "Модные игры" . Программа. 25 с. (16+)
09.00 Т/с "УНИВЕР. НОВАЯ ОБЩАГА" 166 с. (16+)
16.00 "ПОЛИЦЕЙСКИЙ С РУБЛЕВКИ" (16+)
20.00 Т/с "КАФЕ "КУБА" 14 с. (16+)
21.00 Т/с "СЕМЬЯ-2" 25 с. (16+)
22.00 "Женский стендап. Дайджесты-2022" (16+)
23.00 "Новые Звёзды в Африке" . 3 с. (16+)
01.00 "Импровизация. Команды. Дайджест" . 20 с. (16+)
03.30 "Шоу "Студия Союз" . 20 с. (16+)
04.10 "Шоу "Студия Союз". "Новогодний выпуск" (16+)
05.00 "Открытый микрофон" . 156 с. (16+)
06.35 "Однажды в России. Спецдайджест" (16+)

08.00 ПРО_Утро 12+
10.00 Новости 12+
10.20 т/с Наследники 12+
11.10 д/ф Химия нашего тела: Гормоны 12+
12.00 Новости 12+
12.20 ПРО Округ 12+
12.40 т/с Тили-тили-тесто 12+
14.10 Мультфильмы 0+
14.30 д/ф Реки России 12+
15.00 д/ф Больше, чем любовь 12+
15.40 Мультфильмы 0+
16.00 Новости 12+
16.20 ПРО Округ 12+
16.40 д/ф Дело № 12+
17.10 д/ф Коллекция 12+
17.35 Мультфильмы 0+
18.00 Новости 12+
18.20 т/с Бедные родственники 12+
20.00 Новости 12+
20.20 СпецИнтервью 12+
20.40 д/ф Реки России 12+
21.10 т/с Наследники 12+
22.00 Новости 12+
22.20 т/с Наследники 12+
23.10 д/ф Химия нашего тела: Сахар 12+
00.00 Новости 12+
00.20 СпецИнтервью 12+
00.40 т/с Птица в клетке 12+

ВОЕННЫЙ КОМИССАРИАТ ОДИНЦОВСКОГО ГОРОДСКОГО ОКРУГА, ГОРОДСКИХ ОКРУГОВ КРАСНОЗНАМЕНСК И ВЛАСИХАМОСКОВСКОЙ ОБЛАСТИ

ПРОИЗВОДИТ НАБОР ЮНОШЕЙ 2005 ГОДА РОЖДЕНИЯ И СТАРШИХ ВОЗРАСТОВ
(годных по состоянию здоровья и подлежащих призыву в ВС РФ в осенний призыв 2023 года)
В ОДИНЦОВСКУЮ АВТОШКОЛУ ДОСААФ ДЛЯ

БЕСПЛАТНОГО ОБУЧЕНИЯ по специальности
- ВОДИТЕЛЬ КАТЕГОРИИ «С» (грузовые автомобили)
ЛЬГОТНОГО (50 %) ОБУЧЕНИЯ по специальности
- ВОДИТЕЛЬ КАТЕГОРИИ «В» (легковые автомобили)

Желающим обращаться в первое отделение ВОЕННОГО КОМИССАРИАТА ОДИНЦОВСКОГО ГОРОДСКОГО ОКРУГА, ГОРОДСКИХ ОКРУГОВ КРАСИОЗНАМЕНСК И ВЛАСИХА МОСКОВСКОЙ ОБЛАСТИ

г. Одинцово, ул. Союзная, д.1 (кабинет № 207), тел. 8-495-599-14-94

8 (926) 368-21-13
(Андрей Михайлович)

30 МАРТА, **ЧЕТВЕРГ**

05.00 "Доброе утро"
09.00, 12.00, 15.00, 03.00 Новости
09.20 Премьера. "АнтиФейк" (16+)
09.55 "Жить здорово!" (16+)
10.45 Информационный канал (16+)
12.15 Информационный канал (16+)
15.15 Информационный канал (16+)
16.00 "Мужское / Женское" (16+)
16.50 Информационный канал (16+)
18.00 Вечерние новости
18.20 Информационный канал (16+)
20.00 Премьера. "Куклы наследника Тутти" (16+)
21.00 "Время"
21.45 Т/с "Шпион" (16+)
22.45 "Большая игра" (16+)
23.45 Т/с "Почка" (16+)
00.15 ПОДКАСТ.ЛАБ "Собрались с мыслями" (16+)
00.55 ПОДКАСТ.ЛАБ "Космические истории" (16+)
01.35 ПОДКАСТ.ЛАБ "Жизнь замечательных" (16+)
02.15 ПОДКАСТ.ЛАБ "Легкие деньги" (16+)
03.05 ПОДКАСТ.ЛАБ "Креативные индустрии" (16+)
03.45 ПОДКАСТ.ЛАБ "Письма" (16+)
04.20 ПОДКАСТ.ЛАБ "Психика" До 04.57 (16+)

05.00 "Утро России"
09.00 Вести. Местное время
09.30 "Утро России"
09.55 О самом главном. (Субтитры). (12+)
11.00, 14.00, 16.00 Вести
11.30 60 минут. (12+)
14.30 Вести. Местное время
14.55 Кто против?. (12+)
16.30 Малахов. Премьера. (16+)
17.30 60 минут. (12+)
20.00 Вести в 20.00
21.05 Вести. Местное время
21.20 Заполярный вальс. 7 с. Премьера. (Субтитры). (12+)
22.20 Заполярный вальс. 8 с. Премьера. (Субтитры). (12+)
23.25 "Вечер с Владимиром Соловьёвым". (12+)
02.05 Дуэт по праву. 23 с. Сериал. (Субтитры). (12+)
03.00 Дуэт по праву. 24 с. Сериал. (Субтитры). (12+)
03.55 Пыльная работа. 9 с. Сериал. (Субтитры). (16+)

06.00 "Настроение"
08.00 "Доктор И..." (16+)
08.35 Х/ф "ЖЕНСКАЯ ВЕРСИЯ. ТАЙНА ПАРТИЙНОЙ ДАЧИ" 3, 4 с. (12+)
10.40 Д/ф "Станислав Садальский. Одинокий шут" (12+)
11.30, 14.30, 17.50, 22.00, 00.00 События
11.45 Х/ф "ЧТО ДЕЛАЕТ ТВОЯ ЖЕНА?" (12+)
13.40 "Мой герой. Максим Дрозд". (12+)
14.50 Город новостей
15.05 Х/ф "СЕЛЬСКИЙ ДЕТЕКТИВ. ИГОЛКА В СТОГЕ СЕНА" 3, 4 с. (12+)
16.55 "90-е. Голые Золушки". (16+)
18.15 Х/ф "НЕ ЖЕНСКАЯ РАБОТА" (12+)
22.35 "10 самых... Успех с улицы". (16+)
23.10 Д/ф "Актёрские драмы. Выжить в 90-е" (12+)
00.30 "Петровка, 38" (16+)
00.45 "Прощание. Владислав Галкин". (16+)
01.25 Д/ф "Горбачёв против ГКЧП. Спектакль окончен" (12+)
02.05 Д/ф "Красная императрица" (12+)
02.50 "Осторожно, мошенники!" (16+)
03.15 Х/ф "СЕЛЬСКИЙ ДЕТЕКТИВ. ИГОЛКА В СТОГЕ СЕНА" 3, 4 с. (12+)
04.45 Д/ф "Станислав Садальский. Одинокий шут" (12+)
05.25 "Мой герой. Максим Дрозд". (12+)

04.55 Т/с "МОСКВА. ТРИ ВОКЗАЛА" (16+)
06.30 "Утро. Самое лучшее" (16+)
08.00, 10.00, 13.00, 16.00, 19.00 "Сегодня"
08.25 Х/ф "МОРСКИЕ ДЬЯВОЛЫ. РУБЕЖИ РОДИНЫ" (16+)
10.35 Х/ф "МОРСКИЕ ДЬЯВОЛЫ. РУБЕЖИ РОДИНЫ" (16+)
13.25 "Чрезвычайное происшествие"
14.00 "Место встречи"
16.20 "Сегодня в Москве"
16.45 "За гранью" (16+)
17.50 "ДНК" (16+)
20.00 Т/с "СТРАЖНИК" (16+)
22.15 Х/ф "НЕВСКИЙ. ОХОТА НА АРХИТЕКТОРА" (16+)
23.35 "Сегодня в Москве"
00.00 Х/ф "НЕВСКИЙ. ОХОТА НА АРХИТЕКТОРА" (16+)
00.55 "Поздняков" (16+)
01.05 "Мы и наука. Наука и мы" (12+)
01.55 Т/с "ИГРА" (16+)

06.30, 07.00, 07.30, 10.00, 15.00, 19.30, 23.45 Новости культуры
06.35 "Пешком...". Москва заречная
07.05 "Театральная летопись". Юрий Соломин. 1 ч.
07.35 Д/ф "Вильгельм Завоеватель. Герцог Нормандии на английском троне"
08.30 "Жизнь и судьба"
08.50 Х/ф "ВТОРОЕ ДЫХАНИЕ" 1 с.
10.15 "Наблюдатель"
11.10 К 75-летию Владимира Винокура. XX век. "В кругу друзей с участием Владимира Винокура". 1986 г.
12.25 Х/ф "ПОСЛЕСЛОВИЕ"
14.00 Д/с "Забытое ремесло". "Шорник"
14.15 Уроки режиссуры. "Наш учитель - Женовач. Мы - Женовачи". (*)
15.05 Новости. Подробно. Театр
15.20 Моя любовь - Россия! Ведущий Пьер-Кристиан Броше. "Гардероб Петра I". (*)
15.50 Острова. Валерий Золотухин. (*)
16.30 Х/ф "ВТОРОЕ ДЫХАНИЕ" 1 с.
17.40 К 150-летию со дня рождения Сергея Рахманинова. Симфония №2. Дирижер Евгений Светланов. Запись 1984 г.
18.35 Д/ф "Вильгельм Завоеватель. Герцог Нормандии на английском троне"
19.45 Главная роль
20.05 Открытая книга. Юрий Козлов. "Белая вода". (*)
20.30 "Спокойной ночи, малыши!"
20.45 Д/ф "Тайна двух океанов". Иду на погружение!"
21.25 "Энигма. Макс Эмануэль Ценчич"
22.10 Х/ф "ЛЮБИМАЯ ЖЕНЩИНА МЕХАНИКА ГАВРИЛОВА"
23.30 Цвет времени. Эль Греко
00.05 Уроки режиссуры. "Наш учитель - Женовач. Мы - Женовачи". (*)
00.45 К 75-летию Владимира Винокура. XX век. "В кругу друзей с участием Владимира Винокура". 1986 г.
01.50 К 150-летию со дня рождения Сергея Рахманинова. Симфония №2. Дирижер Евгений Светланов. Запись 1984 г.
02.40 Д/с "Первые в мире". "Двигатель капитана Костовича"

06.00 "Спортивный век" (12+)
06.30 "Вид сверху" (12+)
07.00, 08.35, 10.05, 14.55, 16.40, 18.25, 21.40 Новости
07.05 Все на Матч! Прямой эфир
08.40 Биатлон. Pari Чемпионат России. Одиночная смешанная эстафета. Прямая трансляция из Ханты-Мансийска
10.10 Специальный репортаж (12+)
10.30 Д/с "Лошадиная сила" (12+)
11.40 Биатлон. Pari Чемпионат России. Смешанная эстафета. Прямая трансляция из Ханты-Мансийска
13.30 "Есть тема!" Прямой эфир
14.25 "Спортивный век" (12+)
15.00 "Большой хоккей" (12+)
15.30 Все на Матч! Прямой эфир
16.45 Д/ф "Тош" (12+)
18.30 Футбол. Чемпионат мира- 2022 г. Финал. Аргентина - Франция. Трансляция из Катара (0+)
21.45 Все на Матч! Прямой эфир
22.30 Бильярд. "BetBoom Лига Чемпионов". Финал. Трансляция из Москвы (0+)
00.30 Все на Матч! Прямой эфир
01.00 Биатлон. Pari Чемпионат России. Одиночная смешанная эстафета. Трансляция из Ханты-Мансийска (0+)
02.05 Биатлон. Pari Чемпионат России. Смешанная эстафета. Трансляция из Ханты-Мансийска (0+)
03.40 Специальный репортаж (12+)
03.55 Новости (0+)
04.00 Д/с "Лошадиная сила" (12+)
05.05 "Ты в бане!" (12+)
05.30 "Третий тайм" (12+)

06.00 Субтитры. "Ералаш" Детский юмористический киножурнал (0+)
07.00 М/с "Лунтик" (0+)
07.30 Т/с "МОЯ МАМА - ШПИОН" 11, 12 с. (16+)
08.25 "Уральские пельмени". "Смехbook" (16+)
09.05 Х/ф "ДВАДЦАТЬ ОДНО" (16+)
11.35 Т/с "ГРАНД" 21 с. (16+)
15.05 Т/с "ИВАНОВЫ-ИВАНОВЫ" 17 с. (12+)
18.30 Т/с "МОЯ МАМА - ШПИОН" 11 с. (16+)
20.00 "Импровизаторы". 3 с. . Премьера (16+)
21.00 Х/ф "ЭЛИЗИУМ" (16+)
23.10 Х/ф "АССАСИН. БИТВА МИРОВ" (16+)
01.45 Х/ф "СТАВКА НА ЛЮБОВЬ" (12+)
03.10 Т/с "ДВА ОТЦА И ДВА СЫНА" (16+)
04.55 "6 кадров" . Скетч-шоу (16+)
05.10 "Мультфильмы" (0+)
05.50 Субтитры. "Ералаш" Детский юмористический киножурнал (0+)

07.00 "Однажды в России. Спецдайджест" . 76 с. С субтитрами (16+)
08.30 "Хочу перемен" . Программа. 4 с. (16+)
09.00 "РЕАЛЬНЫЕ ПАЦАНЫ" . Комедия. (16+)
16.00 "ПОЛИЦЕЙСКИЙ С РУБЛЕВКИ" (16+)
20.00 Т/с "КАФЕ "КУБА" 15 с. (16+)
21.00 Т/с "СЕМЬЯ-2" 27 с. (16+)
22.00 "Женский стендап. Дайджесты-2022" (16+)
23.00 "Женский стендап" . 57 с. (18+)
00.00 "Импровизация. Команды" . Программа. 23 с. (16+)
02.40 "Шоу "Студия Союз" . 23 с. (16+)
05.00 "Открытый микрофон" . 158 с. (16+)
06.40 "Однажды в России. Спецдайджест" . 49 с. С субтитрами (16+)

08.00 ПРО_Утро 12+
10.00 Новости 12+
10.20 т/с Наследники 12+
11.10 д/ф Химия нашего тела: Сахар 12+
12.00 Новости 12+
12.20 СпецИнтервью 12+
12.40 т/с Птица в клетке 12+
14.15 Мультфильмы 0+
14.30 д/ф Реки России 12+
15.00 д/ф Больше, чем любовь 12+
15.40 Мультфильмы 0+
16.00 Новости 12+
16.20 СпецИнтервью 12+
16.40 д/ф Дело № 12+
17.35 Мультфильмы 0+
18.00 Новости 12+
18.20 т/с Бедные родственники 12+
20.00 Новости 12+
20.20 ПРО Чтение 12+
20.40 д/ф Реки России 12+
21.10 т/с Наследники 12+
22.00 Новости 12+
22.20 т/с Наследники 12+
23.10 д/ф Аллергия: Реквием по жизни? 12+
00.00 Новости 12+
00.20 ПРО Чтение 12+
00.40 т/с Птица в клетке 12+

31 МАРТА, **ПЯТНИЦА**

1

05.00 "Доброе утро"
09.00, 12.00, 15.00 Новости
09.20 Премьера. "АнтиФейк" (16+)
09.55 "Жить здорово!" (16+)
10.45 Информационный канал (16+)
12.15 Информационный канал (16+)
15.15 Информационный канал (16+)
16.00 "Мужское / Женское" (16+)
16.50 Информационный канал (16+)
18.00 Вечерние новости
18.40 "Человек и закон" (16+)
19.45 "Поле чудес" (S) (16+)
21.00 "Время"
21.45 Премьера. "ГОЛОС" весны в обновленном составе (S) (12+)
23.30 "Вызов. Первые в космосе" (S) (12+)
00.35 ПОДКАСТ.ЛАБ "По Первое число" (16+)
01.15 ПОДКАСТ.ЛАБ "20 лет спустя" (16+)
01.55 ПОДКАСТ.ЛАБ "АстроУмные" (16+)
02.30 ПОДКАСТ.ЛАБ "Неформат" (16+)
03.05 ПОДКАСТ.ЛАБ "Пусть не говорят, пусть читают" (16+)
03.40 ПОДКАСТ.ЛАБ "Психика" (16+)
04.20 ПОДКАСТ.ЛАБ "Все хотят летать" (16+)
04.55 ПОДКАСТ.ЛАБ "Футбол не хоккей" (16+)
05.30 ПОДКАСТ.ЛАБ "Анекдоты" До 06.00 (16+)

РОССИЯ 1

05.00 "Утро России"
09.00 Вести. Местное время
09.30 "Утро России"
09.55 О самом главном. (Субтитры). (12+)
11.00, 14.00, 16.00 Вести
11.30 60 минут. (12+)
14.30 Вести. Местное время
14.55 Кто против?. (12+)
16.30 Прямой эфир. Премьера. (16+)
17.30 60 минут. (12+)
20.00 Вести в 20.00
21.15 Вести. Местное время
21.30 Моя Мелодия. Премьера. (12+)
23.45 Улыбка на ночь. Программа Премьера. (Субтитры). (16+)
00.50 Непутевая невестка. Худ. фильм. (Субтитры). (16+)
04.05 Пыльная работа. 10 с. Сериал. (Субтитры). (16+)

ТВЦ

06.00 "Настроение"
08.20 Д/ф "Вокруг смеха за 38 дней" (12+)
09.15 Х/ф "В ПОСЛЕДНИЙ РАЗ ПРОЩАЮСЬ" (12+)
11.30, 14.30, 17.50 События
11.50 Х/ф "ТИХАЯ ГАВАНЬ" (12+)
14.50 Город новостей
15.00 "ТИХАЯ ГАВАНЬ". Продолжение детектива. (12+)
15.55 Х/ф "НЕ ЖЕНСКАЯ РАБОТА" (12+)
18.10 "НЕ ЖЕНСКАЯ РАБОТА". Продолжение детектива. (12+)
22.00 "В центре событий" с Анной Прохоровой
23.00 "Приют комедиантов". (12+)
00.40 Х/ф "ЛАРЕЦ МАРИИ МЕДИЧИ" (12+)
02.10 "Петровка, 38" (16+)
02.25 Х/ф "КАМИННЫЙ ГОСТЬ" (12+)
03.50 "Прощание. Владислав Галкин". (16+)
04.30 Д/ф "Горбачёв против ГКЧП. Спектакль окончен" (12+)
05.10 Д/ф "Александр Кайдановский. По лезвию бритвы" (12+)

НТВ

04.55 Т/с "МОСКВА. ТРИ ВОКЗАЛА" (16+)
06.30 "Утро. Самое лучшее" (16+)
08.00, 10.00, 13.00, 16.00, 19.00 "Сегодня"
08.25 Х/ф "МОРСКИЕ ДЬЯВОЛЫ. РУБЕЖИ РОДИНЫ" (16+)
10.35 Х/ф "МОРСКИЕ ДЬЯВОЛЫ. РУБЕЖИ РОДИНЫ" (16+)
13.25 "Чрезвычайное происшествие"
14.00 "Место встречи"
16.20 "Сегодня в Москве"
16.45 "ДНК" (16+)
17.55 "Жди меня" (12+)
20.00 Т/с "СТРАЖНИК" (16+)
22.15 Х/ф "НЕВСКИЙ. ОХОТА НА АРХИТЕКТОРА" (16+)
00.00 "Своя правда" с Романом Бабаяном (16+)
02.00 "Захар Прилепин. Уроки русского" (12+)
02.25 "Квартирный вопрос" (0+)
03.20 Т/с "ИГРА" (16+)

РОССИЯ К

06.30, 07.00, 07.30, 10.00, 15.00, 19.30, 23.10 Новости культуры
06.35 "Пешком...". Москва. Дома в серебряных тонах
07.05 "Театральная летопись". Юрий Соломин. 2 ч.
07.35 Д/ф "Хранители жизни. Боткин"
08.15 Цвет времени. Рене Магритт
08.30 "Жизнь и судьба"
08.50 Х/ф "ВТОРОЕ ДЫХАНИЕ" 2 с.
10.20 Х/ф "Аршин мал алан"
11.55 Открытая книга. Юрий Козлов. "Белая вода". (*)
12.25 Х/ф "ЛЮБИМАЯ ЖЕНЩИНА МЕХАНИКА ГАВРИЛОВА"
13.45 Д/с "Забытое ремесло". "Трубочист"
14.05 85 лет со дня рождения Сергея Бархина. Линия жизни. (*)
15.05 Письма из провинции. Деревня Завелье (Архангельская область). (*)
15.35 "Энигма. Макс Эмануэль Ценчич"
16.15 Цвет времени. Марк Шагал
16.25 Х/ф "ВТОРОЕ ДЫХАНИЕ" 2 с.
17.30 К 150-летию со дня рождения Сергея Рахманинова."Остров мёртвых". "Симфонические танцы". Дирижер Юрий Башмет. Запись 2023 г.
18.45 "Царская ложа"
19.45 Искатели. "Чистая правда барона Мюнхгаузена". (*)
20.40 Х/ф "МОЙ МЛАДШИЙ БРАТ"
22.15 "2 Верник 2". Александр Збруев
23.30 Х/ф "ОБЛЕПИХОВОЕ ЛЕТО"
01.05 К 150-летию со дня рождения Сергея Рахманинова."Остров мёртвых". "Симфонические танцы". Дирижер Юрий Башмет. Запись 2023 г.
02.20 М/ф "Следствие ведут Колобки". "Обратная сторона луны". "Это совсем не про это"

МАТЧ!

06.00 "Спортивный век" (12+)
06.30 "Большой хоккей" (12+)
07.00, 10.00, 12.55, 14.55, 21.55 Новости
07.05 Все на Матч! Прямой эфир
10.05 "Лица страны. Светлана Ишмуратова" (12+)
10.25 Д/с "Лошадиная сила" (12+)
11.50 Смешанные единоборства. INVICTA FC. Валеска Мачадо против Дэнни Маккормак. Трансляция из США (16+)
13.00 "Есть тема!" Прямой эфир
14.25 "Спортивный век" (12+)
15.00 Все на Матч! Прямой эфир
15.30 Смешанные единоборства. One FC. Прямая трансляция
17.30 Все на Матч! Прямой эфир
17.55 Мини-футбол. Чемпионат России. PARI-Суперлига. "Тюмень" - "Кристалл" (Санкт-Петербург). Прямая трансляция
19.55 Баскетбол. Единая лига ВТБ. 1/4 финала. Прямая трансляция
22.00 Все на Матч! Прямой эфир
22.50 Д/ф "Суперсерия 72" (6+)
00.30 Фехтование. Международный турнир. Женщины. Трансляция из Казани (0+)
02.00 Волейбол. Чемпионат России. Pari Суперлига. Мужчины (0+)
03.55 Новости (0+)
04.00 Д/с "Лошадиная сила" (12+)
05.15 "Лица страны. Светлана Ишмуратова" (12+)
05.30 "РецепТура" (0+)

СТС

06.00 Субтитры. "Ералаш" Детский юмористический киножурнал (0+)
07.00 М/с "Лунтик" (0+)
07.30 Т/с "МОЯ МАМА - ШПИОН" 12, 13 с. (16+)
08.35 "На выход!" 4 с. . Интеллектуальная викторина (16+)
09.35 "ЛЮБОВЬ-МОРКОВЬ-2" . Комедия. Россия, 2008 г. (12+)
11.35 "Уральские пельмени". "Смехbook" (16+)
11.45 Субтитры. "Шоу "Уральских пельменей" (16+)
19.30 "Шоу "Уральских пельменей". "Турники-разбойники". 172 с. . Премьера (16+)
21.00 "Битва каверов". 2 с. . Музыкально-развлекательное шоу. Премьера (16+)
23.00 Х/ф "ЛЁД" (12+)
01.15 "ЛЮБОВЬ-МОРКОВЬ-3" . Комедия. Россия, 2010 г. (12+)
02.50 Т/с "ДВА ОТЦА И ДВА СЫНА" (16+)
04.55 "6 кадров" . Скетч-шоу (16+)
05.00 "Мультфильмы" (0+)
05.50 Субтитры. "Ералаш" Детский юмористический киножурнал (0+)

ТНТ

07.00 "Однажды в России. Спецдайджест" (16+)
11.30 "Однажды в России" . 208 с. С субтитрами (16+)
12.30 "ИВАН СЕМЁНОВ: ШКОЛЬНЫЙ ПЕРЕПОЛОХ" (6+)
14.30 "ГРОЗНЫЙ ПАПА" . Комедия семейная. Россия, 2022 г. (6+)
16.20 "НАША RUSSIA: ЯЙЦА СУДЬБЫ" . Комедия. Россия, 2010 г. (16+)
18.00 "Комеди Клаб" . 756 с. (16+)
23.00 "Stand up" . Комедийная программа (18+)
00.00 "ЧЕСТНЫЙ РАЗВОД" (16+)
01.50 "Импровизация. Команды" . Программа. 26 с. (16+)
03.30 "Шоу "Студия Союз" . 27 с. (16+)
05.00 "Открытый микрофон" . Юмористическая передача. 1 с. (16+)
06.35 "Однажды в России. Спецдайджест" (16+)

ОТВ

08.00 ПРО_Утро 12+
10.00 Новости 12+
10.20 т/с Наследники 12+
11.10 д/ф Аллергия: Реквием по жизни? 12+
12.00 Новости 12+
12.20 ПРО Чтение 12+
12.40 т/с Птица в клетке 12+
14.10 Мультфильмы 0+
14.30 д/ф Великие женщины 12+
14.45 д/ф Не женское дело 12+
15.00 д/ф Больше, чем любовь 12+
15.40 Мультфильмы 0+
16.00 Новости 12+
16.20 ПРО Чтение 12+
16.40 д/ф Дело № 12+
17.10 д/ф Коллекция 12+
17.35 Мультфильмы 0+
18.00 Новости 12+
18.20 т/с Бедные родственники 12+
19.10 Подкаст СММ 12+
20.00 Новости 12+

Каждую пятницу в 19:10

СММ:
сами мы не местные

Проект команды Одинцовского информационного центра.

Интересные истории, судьбы людей, которые «понаехали» из разных уголков нашей необъятной России в Москву и Подмосковье.

Хотите стать героем программы?
Звоните 8-916-815-30-21

20.20 ПРО Творчество 12+
20.40 д/ф Великие женщины 12+
20.55 д/ф Не женское дело 12+
21.10 т/с Наследники 12+
22.00 Новости 12+
22.20 т/с Наследники 12+
23.10 д/ф Секты и лжепророки: Культ наличности 12+
00.00 Новости 12+
00.20 х/ф Миллионер 16+

1 АПРЕЛЯ, **СУББОТА**

1

06.00 Телеканал "Доброе утро. Суббота"
09.00 "Умницы и умники" (12+)
09.45 "Слово пастыря" (0+)
10.00, 12.00 Новости
10.15 Премьера. "Поехали!" (12+)
11.10 Премьера. "ПроУют" (S) (0+)
12.15 Т/с "По законам военного времени 3" (12+)
16.35 К 75-летию Владимира Винокура (S) (16+)
18.00 Вечерние новости
18.20 Премьера. "Первое апреля как повод для улыбки" (S) (16+)
21.00 "Время"
21.35 "Сегодня вечером" (16+)
23.15 Х/ф "Мадам Парфюмер" (12+)
01.10 ПОДКАСТ.ЛАБ "Антропология" (16+)
01.50 ПОДКАСТ.ЛАБ "Анекдоты" (16+)
02.30 ПОДКАСТ.ЛАБ "Космические истории" (16+)
03.05 ПОДКАСТ.ЛАБ "Жизнь замечательных" (16+)
03.40 ПОДКАСТ.ЛАБ "Обязательно к прочтению" (16+)
04.20 ПОДКАСТ.ЛАБ "Креативные индустрии" (16+)
04.55 ПОДКАСТ.ЛАБ "Триггеры" (16+)
05.30 ПОДКАСТ.ЛАБ "Легкие деньги" До 06.00 (16+)

РОССИЯ 1

05.00 "Утро России. Суббота"
08.00 Вести. Местное время
08.20 Местное время. Суббота
08.35 По секрету всему свету. (Субтитры)
09.00 Формула еды. Шоколад. (Субтитры). (12+)
09.25 Пятеро на одного. (Субтитры)
10.10 Сто к одному. (Субтитры)
11.00, 17.00 Вести
11.30 Доктор Мясников. (Субтитры). (12+)
12.35 Принцесса и нищенка. Сериал. (Субтитры). (16+)
15.05 К 75-летию Владимира Винокура. Аншлаг и Компания. Премьера. (Субтитры). (16+)
18.00 Привет, Андрей!. (Субтитры). (12+)
20.00 Вести в 20.00
21.00 Из замкнутого круга. Худ. фильм. (Субтитры). (16+)
00.35 Гражданская жена. Худ. фильм. (Субтитры). (12+)
04.00 Третья попытка. Худ. фильм. (12+)

ТВЦ

06.00 Х/ф "ФАНФАН-ТЮЛЬПАН" (12+)
07.35 "Православная энциклопедия". (6+)
08.05 "Смешите меня семеро". Юмористический концерт. (16+)
09.10 Х/ф "МОСКОВСКИЙ РОМАНС" (12+)
11.00 "НЕ ХОЧУ ЖЕНИТЬСЯ!" Комедия. (16+)
11.30, 14.30, 23.20 События
11.45 "НЕ ХОЧУ ЖЕНИТЬСЯ!" Продолжение фильма. (16+)
12.50 Х/ф "ПЕРВЫЕ ВСТРЕЧНЫЕ" (12+)
14.45 "ПЕРВЫЕ ВСТРЕЧНЫЕ". Продолжение детектива. (12+)
21.00 "Постскриптум"
22.05 "Право знать!" Ток-шоу. (16+)
23.30 Д/ф "Следствие ведет КГБ. Красная помада" (12+)
00.10 "Приговор. Алексей Кузнецов". (16+)
00.55 "Синоптики специального назначения". Специальный репортаж. (16+)
01.20 "Хватит слухов!" (16+)
01.45 "90-е. Голые Золушки". (16+)
02.25 "90-е. В шумном зале ресторана". (16+)
03.05 "90-е. В завязке". (16+)
03.45 "90-е. Безработные звёзды". (16+)
04.30 "Прощание. Борис Березовский". (16+)
05.10 "Петровка, 38" (16+)
05.25 Д/ф "Список Лапина. Запрещенная эстрада" (12+)

НТВ

05.05 "Жди меня" (12+)
05.50 Т/с "ВИЖУ-ЗНАЮ" (16+)
07.25 "Смотр" (0+)
08.00, 16.00 "Сегодня"
08.20 "Поедем, поедим!" (0+)
09.20 "Едим дома" (0+)
10.00 "Сегодня в Москве"
10.20 "Главная дорога" (16+)
11.00 "Живая еда" с Сергеем Малозёмовым (12+)
12.00 "Квартирный вопрос" (0+)
13.00 "Модный vs Народный" (12+)
14.20 "Своя игра" (0+)
15.20 "Игры разумов" (0+)
16.20 "ЧП. Расследование" (16+)
17.00 "Следствие вели..." (16+)
19.00 "Центральное телевидение" с Вадимом Такменевым
20.20 "Страна талантов". Новый сезон /стерео/ (12+)
23.00 "Ты не поверишь!" (16+)
00.00 "Международная пилорама" с Тиграном Кеосаяном (18+)
00.40 "Квартирник НТВ у Маргулиса". Группа "Рекорд Оркестр" /стерео/ (16+)
02.05 "Дачный ответ" (0+)
03.00 Х/ф "НЕ БОЙСЯ, Я С ТОБОЙ! 1919" (12+)

РОССИЯ К

06.30 "Жюль Верн "Таинственный остров" в программе "Библейский сюжет"
07.05 М/ф "Тайна третьей планеты"
07.55 Х/ф "МОЙ НЕЖНО ЛЮБИМЫЙ ДЕТЕКТИВ"
09.20 "Мы - грамотеи!". Телевизионная игра
10.00, 19.30 Новости культуры
10.15 Х/ф "АЛЕКО"
11.15 Земля людей. "Ульчи. Охота жить". (*)
11.45 "Эрмитаж". Авторская программа Михаила Пиотровского. (*)
12.15 Д/с "Даты, определившие ход истории". "52 год до нашей эры. Битва при Алезии"
12.45 М/ф "Ну, погоди!"
14.00 Д/ф "Ярославль. Замок Никиты Понизовкина"
14.30 Д/ф "Эти огненные фламинго. В мире красок и тайн"
15.25 "Рассказы из русской истории". Владимир Мединский
16.25 Д/ф "Петр Барановский. Хранитель храмов"
16.55 Х/ф "ДУЭНЬЯ"
18.30 Д/ф "Возвращение в Ивановку" 2 с.
19.45 Д/ф "Именем Рахманинова..."
20.45 Х/ф "ЛЕВ ГУРЫЧ СИНИЧКИН"
22.00 "Агора". Ток-шоу с Михаилом Швыдким
23.00 150 лет со дня рождения Сергея Рахманинова. Валерий Гергиев, Денис Мацуев и Российский национальный молодёжный симфонический оркестр. Трансляция из Концертного зала имени П.И. Чайковского
00.55 Х/ф "ДУЭНЬЯ"
02.30 М/ф "Лев и 9 гиен". "Дочь великана". "Про Фому и про Ерему"

МАТЧ!

06.00 "Спортивный век" (12+)
06.30 "Магия большого спорта" (12+)
07.00, 08.35, 13.40, 21.30 Новости
07.05 Все на Матч! Прямой эфир
08.40 Биатлон. Pari Чемпионат России. Эстафета. Женщины. Прямая трансляция из Ханты-Мансийска
10.35 Т/с "Команда МАТЧ" (0+)
10.45 М/ф "Болек и Лёлек" (0+)
11.00 "Вы это видели" (12+)
11.40 Биатлон. Pari Чемпионат России. Масс-старт. Мужчины. Прямая трансляция из Ханты-Мансийска
13.10 Все на Матч! Прямой эфир
13.45 Футбол. МИР Российская Премьер-Лига. "Динамо" (Москва) - "Сочи". Прямая трансляция
16.00 Все на Матч! Прямой эфир
16.45 Хоккей. Фонбет Чемпионат КХЛ. Финал конференции. Прямая трансляция
19.15 Все на Матч! Прямой эфир
19.25 Футбол. Чемпионат Германии. "Бавария" - "Боруссия" (Дортмунд). Прямая трансляция
21.40 Футбол. Чемпионат Италии. "Ювентус" - "Верона". Прямая трансляция
23.45 Все на Матч! Прямой эфир
00.30 Фехтование. Международный турнир. Мужчины. Трансляция из Казани (0+)
02.00 Баскетбол. Единая лига ВТБ. 1/4 финала (0+)
03.55 Новости (0+)
04.00 Karate Combat 2023 г. Прямая трансляция

СТС

06.00 Субтитры. "Ералаш" Детский юмористический киножурнал (0+)
07.00 М/с "Три кота" (0+)
07.30 М/с "Отель "У овечек" 41 с. (0+)
08.00 М/с "Лекс и Плу. Космические таксисты" (6+)
08.25 Субтитры. "Шоу "Уральских пельменей" (16+)
09.00 "ПроСТО кухня". 250 с. (12+)
10.00 "Уральские пельмени". "Смехbook" (16+)
10.10 "Суперниндзя. Финалисты". 1-й сезон. 7 с. . Экстремальное шоу (16+)
13.20 Х/ф "ЭЛИЗИУМ" (16+)
15.25 Субтитры. "КУНГ-ФУ ПАНДА" (0+)
17.15 Субтитры. "КУНГ-ФУ ПАНДА-2" (0+)
19.00 Субтитры. "ИСТОРИЯ ИГРУШЕК-4" (6+)
21.00 Х/ф "КНИГА ДЖУНГЛЕЙ" (12+)
23.00 "Битва каверов". 2 с. . Музыкально-развлекательное шоу (16+)
01.00 "Импровизаторы". 3 с. (16+)
01.55 Т/с "ДВА ОТЦА И ДВА СЫНА" (16+)
04.45 "6 кадров" . Скетч-шоу (16+)
05.00 "Мультфильмы" (0+)
05.50 Субтитры. "Ералаш" Детский юмористический киножурнал (0+)

ТНТ

07.00 Т/с "САШАТАНЯ" 145 с. (16+)
09.00 "Бьюти баттл" . Программа. 6 с. Премьера! (16+)
09.30 "Модные игры" . Программа. 26 с. Премьера! (16+)
10.00 Т/с "САШАТАНЯ" 149 с. (16+)
11.30 "Битва экстрасенсов" . Паранормальное шоу. 365 с. (16+)
17.35 "СЕРГИЙ ПРОТИВ НЕЧИСТИ" . Комедия. Россия, 2022 г. Премьера! (16+)
19.30 "Экстрасенсы. Битва сильнейших" . Паранормальное шоу. 35 с. Премьера! (16+)
21.00 "Музыкальная интуиция" . 26 с. Премьера! (16+)
23.00 "Женский стендап" . 69 с. Премьера! (18+)
00.00 "Такое кино!" . Программа. 438 с. Премьера! (16+)
00.30 Х/ф "НЕАДЕКВАТНЫЕ ЛЮДИ-2" (16+)
02.40 "Импровизация. Команды" . Программа. 28 с. (16+)
04.15 "Шоу "Студия Союз" . 29 с. (16+)
05.50 "Открытый микрофон" . Юмористическая передача. 3 с. (16+)
06.40 "Однажды в России. Спецдайджест" . 73 с. С субтитрами (16+)

ОТВ

08.00 Новости 12+
08.20 д/ф Вместе в космос 12+
08.50 д/ф Первые в мире 12+
09.20 шоу И в шутку и всерьез 12+
09.30 д/ф Один день в городе 12+
10.00 Новости 12+
10.20 т/с Простая жизнь 12+
11.50 Мультфильмы 0+
12.00 Новости 12+
12.20 д/ф Страшная сила смеха 12+
13.05 ПРО Чтение 12+
13.20 т/с Простая жизнь 12+
14.50 шоу И в шутку и всерьез 12+
15.00 Больше, чем любовь 12+
15.40 Мультфильмы 0+
16.00 Новости 12+
16.20 д/ф Первые в мире 12+
16.45 д/ф Один день в городе 12+
17.10 шоу Магия вкуса 12+
17.40 шоу И в шутку и всерьез 12+
18.00 Новости 12+
18.20 д/ф Страшная сила смеха 12+
19.05 Мультфильмы 0+
19.30 д/ф Вместе в космос 12+
20.00 ПРО Кино 12+
20.20 т 48 с. часов 16+
22.00 ПРО Творчество 12+
22.20 х/ф Чего хотят мужчины 16+
00.00 ПРО Округ 12+
00.20 д/ф Вместе в космос 12+

2 АПРЕЛЯ, **ВОСКРЕСЕНЬЕ**

06.00, 10.00, 12.00 Новости
06.10 ПОДКАСТ.ЛАБ "Все хотят летать" (16+)
06.55 "Играй, гармонь любимая!" (12+)
07.40 "Часовой" (S) (12+)
08.10 "Здоровье" (16+)
09.20 "Мечталлион". Национальная Лотерея (S) (12+)
09.40 "Непутевые заметки" (12+)
10.15 Премьера. "Жизнь своих" (S) (12+)
11.10 Премьера. "Повара на колесах" (12+)
12.15 Премьера. Татьяна Навка, Камила Валиева, Петр Чернышев, Виктория Синицина, Никита Кацалапов в ледовом шоу "История любви Шахерезады" (S) (0+)
13.55 К 90-летию Александра Митты. "О любви, компромиссах и предчувствиях" (12+)
14.50 Х/ф "Гори, гори, моя звезда" (0+)
16.40 "Век СССР". 4 с. "Запад". Часть 1. (16+)
18.00 Вечерние новости
19.00 "Три аккорда". Новый сезон. Финал (S) (16+)
21.00 "Время"
22.35 "Что? Где? Когда?" Весенняя серия игр (S) (16+)
23.45 Премьера. "На футболе с Денисом Казанским" (S) (18+)
00.15 ПОДКАСТ.ЛАБ "Гори огнем" (16+)

РОССИЯ 1

06.00 Простая девчонка. Худ. фильм. (Субтитры). (12+)
08.00 Местное время. Воскресенье
08.35 Когда все дома с Тимуром Кизяковым. (Субтитры)
09.25 Утренняя почта с Николаем Басковым. (Субтитры)
10.10 Сто к одному. (Субтитры)
11.00, 17.00 Вести
11.30 Большие перемены. Премьера. (Субтитры)
12.35 Принцесса и нищенка. Сериал. (Субтитры). (16+)
18.00 Песни от всей души. Премьера. (Субтитры). (12+)
20.00 Вести недели
22.00 Москва. Кремль. Путин
22.40 "Воскресный вечер с Владимиром Соловьёвым". (12+)
01.30 Простая девчонка. Худ. фильм. (Субтитры). (12+)

ТВЦ

06.20 "НЕ ХОЧУ ЖЕНИТЬСЯ!" Комедия. (16+)
07.40 Х/ф "ЖЕНЩИН ОБИЖАТЬ НЕ РЕКОМЕНДУЕТСЯ" (12+)
09.15 "Здоровый смысл". (16+)
09.45 Х/ф "КАМИННЫЙ ГОСТЬ" (12+)
11.30, 00.25 События
11.45 "Петровка, 38" (16+)
11.55 Х/ф "ЛАРЕЦ МАРИИ МЕДИЧИ" (12+)
13.40 "Москва резиновая". (16+)
14.30 Московская неделя
15.00 "Час улыбки". Юмористический концерт. (12+)
16.00 Х/ф "СЕЗОН ПОСАДОК" (12+)
17.50 Х/ф "ЛИШНИЙ" (12+)
21.45 Х/ф "КОНЬ ИЗАБЕЛЛОВОЙ МАСТИ" (12+)
00.40 "КОНЬ ИЗАБЕЛЛОВОЙ МАСТИ". Продолжение детектива. (12+)
01.30 Х/ф "АДВОКАТЪ АРДАШЕВЪ. КРОВЬ НА ПАЛУБЕ" (12+)
04.25 "10 самых... Успех с улицы ". (16+)
04.50 "Москва резиновая". (16+)
05.30 Московская неделя. (12+)

НТВ

05.00 Т/с "ВИЖУ-ЗНАЮ" (16+)
06.35 "Центральное телевидение" (16+)
08.00, 10.00, 16.00 "Сегодня"
08.20 "У нас выигрывают!" Лотерейное шоу (12+)
10.20 "Первая передача" (16+)
11.00 "Чудо техники" (12+)
11.55 "Дачный ответ" (0+)
13.00 "НашПотребНадзор" (16+)
14.05 "Однажды..." (16+)
15.00 "Своя игра" (0+)
16.20 "Человек в праве с Андреем Куницыным" (16+)
17.00 "Следствие вели..." (16+)
18.00 "Новые русские сенсации" (16+)
19.00 Итоги недели 12+
20.20 "Маска". Новый сезон /стерео/ (12+)
23.40 "Звезды сошлись" (16+)
01.10 "Основано на реальных событиях" (16+)
04.10 "Таинственная Россия" . До 04.55 (16+)

РОССИЯ К

06.30 М/ф "Травяная западёнка". "Конек-Горбунок"
08.05 Х/ф "СЕЛЬСКИЙ ВРАЧ"
10.00 Диалоги о животных. Ташкентский зоопарк. (*)
10.40 Х/ф "КУЛЬТПОХОД В ТЕАТР"
12.10 Письма из провинции. Деревня Завелье (Архангельская область). (*)
12.40 Невский ковчег. Теория невозможного. Генрих Шлиман
13.10 М/ф "Дюймовочка"
13.40 "Игра в бисер" с Игорем Волгиным. "Х.К. Андерсен. Сказки"
14.20 Д/с "Коллекция". "Музей Соломона Гуггенхайма. Взгляд куратора"
14.50 Х/ф "ДАЧНИКИ"
16.30 "Картина мира с Михаилом Ковальчуком"
17.10 Д/с "Первые в мире". "Двигатель капитана Костовича"
17.30 "Пешком...". Москва биологическая. (*)
18.00 Д/ф "Львиная доля"
18.30 Д/ф "Возвращение в Ивановку" 3 с.
19.30 Новости культуры
20.10 Х/ф "БЕЗЫМЯННАЯ ЗВЕЗДА"
22.25 К 150-летию со дня рождения Сергея Рахманинова. Валерий Гергиев, Денис Мацуев и Российский национальный молодёжный симфонический оркестр. Трансляция из Концертного зала имени П.И. Чайковского
23.55 Х/ф "ЛЮБОВНЫЕ ПРИКЛЮЧЕНИЯ МОЛЛ ФЛЭНДЕРС"
01.55 Диалоги о животных. Ташкентский зоопарк. (*)
02.35 М/ф "Ограбление по...2"

МАТЧ!

06.00 "Спортивный век" (12+)
06.30 "Магия большого спорта" (12+)
07.00, 08.35, 13.40 Новости
07.05 Все на Матч! Прямой эфир
08.40 Биатлон. Parі Чемпионат России. Масс-старт. Женщины. Прямая трансляция из Ханты-Мансийска
10.05 М/ф "С бору по сосенке" (0+)
10.20 М/ф "Стадион шиворот-навыворот" (0+)
10.30 "География спорта. Малиновка" (12+)
11.00 Биатлон с Дмитрием Губерниевым
11.50 Биатлон. Parі Чемпионат России. Эстафета. Мужчины. Прямая трансляция из Ханты-Мансийска
13.45 Футбол. МИР Российская Премьер-Лига. "Химки" (Московская область) - "Краснодар". Прямая трансляция
16.00 Все на Матч! Прямой эфир
16.45 Хоккей. Фонбет Чемпионат КХЛ. Финал конференции. Прямая трансляция
19.15 Все на Матч! Прямой эфир
19.40 Смешанные единоборства. One FC. Виталий Бигдаш против Ренье де Риддера. Трансляция из Сингапура (16+)
20.30 Смешанные единоборства. One FC. Анатолий Малыхин против Ренье де Риддера. Трансляция из Филиппин (16+)
20.40 После футбола с Георгием Черданцевым
21.40 Футбол. Чемпионат Италии. "Наполи" - "Милан". Прямая трансляция
23.45 Все на Матч! Прямой эфир
00.30 Фехтование. Международный турнир. Команды. Трансляция из Казани (0+)
02.00 Баскетбол. Единая лига ВТБ. 1/4 финала (0+)
03.55 Новости (0+)
04.00 Футбол. Чемпионат Германии. "Лейпциг" - "Майнц" (0+)

СТС

06.00 Субтитры. "Ералаш" Детский юмористический киножурнал (0+)
07.00 М/с "Три кота" (0+)
07.30 М/с "Царевны" (0+)
07.55 "Шоу "Уральских пельменей" (16+)
09.00 "Рогов в деле". 2-й сезон. 7 с. . Мэйковер-шоу. Премьера (16+)
10.00 "На выход!" 4 с. . Интеллектуальная викторина (16+)
11.05 "Суперниндзя. Финалисты". 1-й сезон. 8 с. . Экстремальное шоу (16+)
12.00 Субтитры. "ИСТОРИЯ ИГРУШЕК-4" . Полнометражный анимационный фильм. США, 2019 г. (6+)
14.00 Х/ф "АССАСИН. БИТВА МИРОВ" (16+)
16.40 Х/ф "КНИГА ДЖУНГЛЕЙ" (12+)
18.40 Субтитры. "КОРОЛЬ ЛЕВ" . Полнометражный анимационный фильм. США - Великобритания - ЮАР, 2019 г. (6+)
21.00 Х/ф "ОХОТНИК НА МОНСТРОВ" (16+)
23.00 Х/ф "ПАДЕНИЕ ОЛИМПА" (16+)
01.15 Х/ф "ПАДЕНИЕ ЛОНДОНА" (18+)
02.50 Т/с "ДВА ОТЦА И ДВА СЫНА" (16+)
04.50 "6 кадров" . Скетч-шоу (16+)
05.00 "Мультфильмы" (0+)
05.50 Субтитры. "Ералаш" Детский юмористический киножурнал (0+)

ТНТ

07.00 Т/с "САШАТАНЯ" 152 с. (16+)
10.00 "Хочу перемен" . Программа. 5 с. Премьера! (16+)
10.30 Т/с "САШАТАНЯ" 158 с. (16+)
13.30 Х/ф "ЖЕНИХ" (12+)
15.20 "Я ХУДЕЮ" . Комедия. Россия, 2018 г. (16+)
17.20 "УМНАЯ МАША" . Комедия. Россия, 2022 г. Премьера! (16+)
19.00 "Новые Звёзды в Африке" . 4 с. (16+)
21.00 "Концерты" (16+). Концерт. 12 с.
22.00 "Концерты" (16+). Концерт. 11 с.
23.00 "ТАНЦЫ НА ВЫСОТЕ!" . ! (12+)
01.00 "ЛЮБОВЬ И МОНСТРЫ" . (16+)
02.25 "Импровизация. Команды" . Программа. 30 с. (16+)
04.10 "Шоу "Студия Союз" . 31 с. (16+)
05.40 "Открытый микрофон" . Юмористическая передача. 4 с. (16+)
06.30 "Однажды в России. Спецдайджест" . 77 с. С субтитрами (16+)

ОТВ

08.00 ПРО Чтение 12+
08.20 д/ф Вместе в космос 12+
08.50 шоу Блин.ком 12+
09.20 Мультфильмы 0+
09.30 д/ф Один день в городе 12+
10.00 ПРО Творчество 12+
10.20 т/с Простая жизнь 12+
11.50 Мультфильмы 0+
12.00 ПРО Кино 12+
12.20 д/ф Андрей Миронов: Держась за облака 12+
13.05 шоу И в шутку и всерьез 12+
13.20 т/с Простая жизнь 12+
14.50 Мультфильмы 0+
15.00 Подкаст СММ 12+
15.50 Мультфильмы 0+
16.00 ПРО Округ 12+
16.20 шоу Блин.ком 12+
16.45 д/ф Один день в городе 12+
17.10 шоу Магия вкуса 12+
17.40 шоу И в шутку и всерьез 12+
18.00 ПРО Чтение 12+
18.20 д/ф Андрей Миронов: Держась за облака 12+
19.05 Мультфильмы 0+
19.30 д/ф Вместе в космос 12+
20.00, 22.00, 00.00 Итоги недели 12+
20.25 т 48 с. часов 16+
22.20 х/ф Везучая 12+
00.25 д/ф Вместе в космос 12+

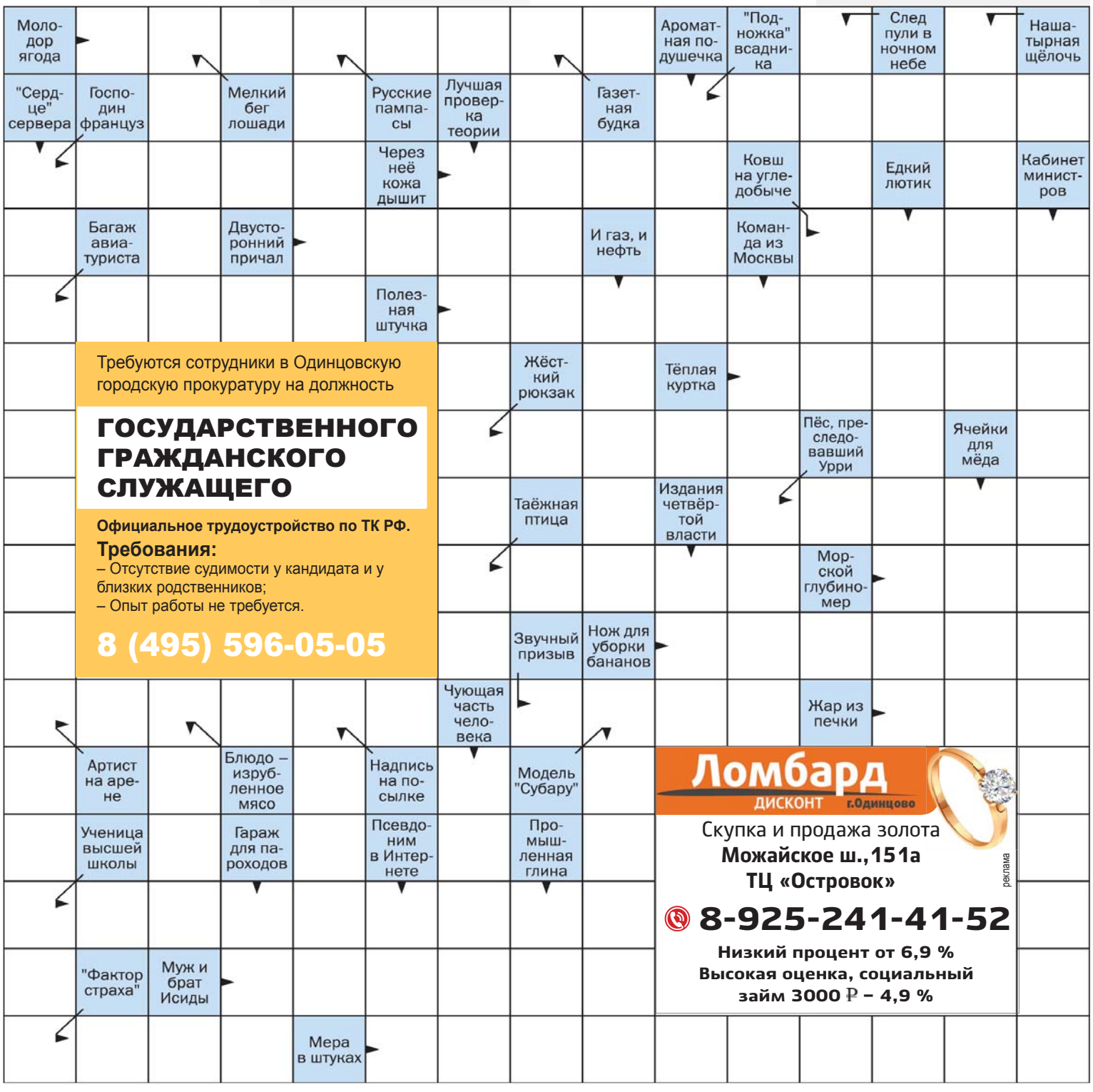

Требуются сотрудники в Одинцовскую городскую прокуратуру на должность

ГОСУДАРСТВЕННОГО ГРАЖДАНСКОГО СЛУЖАЩЕГО

Официальное трудоустройство по ТК РФ.

Требования:
– Отсутствие судимости у кандидата и у близких родственников;
– Опыт работы не требуется.

8 (495) 596-05-05

Афиша

КУДА СХОДИТЬ НА ВЫХОДНЫХ

Полная программа парков Одинцовского округа – в телеграм-канале @pro_otdih

25 МАРТА

ТВОРЧЕСКИЙ МАСТЕР-КЛАСС *4+*
11:00, г. Одинцово, 3-км Красногорского шоссе
+7 (926) 341-20-82
Дети наполнены творческой энергией, и при помощи мастер-класса эту энергию можно направить в русло искусства.

ОТКРЫТОЕ ПЕРВЕНСТВО КУЛЬТУРНО-СПОРТИВНОГО ДЕТСКОГО ЦЕНТРА «ЕРШОВСКОЕ» ПО ЛЫЖНЫМ ГОНКАМ *5+*
11:00, д. Скоково, лыжная трасса
+7 (498) 690-84-45
Соревнование проводится с целью популяризации и развития лыжного спорта в Одинцовском округе, а также выявления сильнейших местных гонщиков в своей возрастной категории.

ИНТЕРАКТИВНО-ИГРОВАЯ ПРОГРАММА «МУЗЫКАЛЬНЫЕ ИГРЫ» *3+*
12:00, пос. Летний Отдых, Зеленая ул., 1А, Парк Захарово, Поляна сказок
+7 (926) 816-47-86
+7 (926) 814-94-34
Дети и взрослые смогут поиграть в игры «Музыкальная игрушка», «Найди себе пару», «Запомни свое место», «Музыкальный ручеек» и другие. Цель данной программы – развитие музыкальных способностей ребенка, а также ловкости, сообразительности и умения общаться в коллективе.

«КРАСОТА И ГРАЦИЯ» *20+*
12:00, д.п. Лесной Городок, ул. Фасадная, д. 8, корп. 4
+7 (498) 698-97-05
В Доме культуры «Дубки» состоится мастер-класс по танцам «Красота и грация», приуроченный ко Дню работника культуры, под руководством педагога Виктории Янчевой. В рамках мастер-класса будут разбираться базовые движения и элементы, соединенные в верные комбинации.

МАСТЕР-КЛАСС ПО БЕГОВЫМ ЛЫЖАМ *18+*
14:00, г. Одинцово, 3-км Красногорского шоссе
+7 (926) 341-20-82
Катание на беговых лыжах – отличная кардиотренировка для тех, кто ищет, как активно проводить время до наступления тепла. Большинство обычных людей, не фанатов спорта, в этот период менее активны, чем летом, так что лыжная прогулка даст необходимую нагрузку, улучшит кровообращение и укрепит здоровье и выносливость сердца.

«ТЕАТРАЛЬНЫЕ ПОДМОСТКИ» *3+*
16:00, пос. Барвиха, д. 39, Культурный центр «Барвиха»
+7 (495) 635-62-65
Познавательная игровая программа, приуроченная к Международному дню театра. Видеоквест по театрам мира, знакомство с театральными жанрами.

26 МАРТА

«САМБО – ЭТО МЫ» *18+*
9:00, с. Юдино, 1-е Успенское шоссе, д. 2А, Культурно-досуговый центр «Молодежный»
+7 (495) 598-89-00
Приглашаем всех любителей самбо, а также желающих познакомиться с этим направлением. Вы сможете принять участие в открытой тренировке и посмотреть показательные выступления.

«ГОВОРИМ ПРАВИЛЬНО» *6+*
11:00, р.п. Новоиваново-ское, ул. Агрохимиков, 15А, Муниципальное автономное учреждение культуры и спорта «МаксимуМ»
+7 (495) 592-81-01
Писатель Юлия Брыкова выступит с лекцией о правильном произношении и красивой речи.

СКАЗКА «ЗОЛОТОЙ ПЕТУШОК» *3+*
12:00, г. Одинцово, ул. Солнечная, д. 20, ДК «Солнечный»
+7 (495) 593-46-91
Спектакль театральной студии «Рампа-Рампусики» по сказке А.С. Пушкина «Золотой петушок».

ВЫСТАВКА ВЫХОДНОГО ДНЯ «МИЛЫЕ ВЕЩИ СТАРОГО ДОМА» *3+*
12:00, пос. Летний Отдых, Зеленая ул., 1А, Парк Захарово, Театр сказок
+7 (926) 816-47-86
+7 (926) 814-94-34
Посетители выставки смогут увидеть вещи, которыми пользовались наши предки 100 лет назад: сундук, прялку и другие. Также всех гостей ждет интересная лекция-беседа «Вещи из прошлого». Цель данной программы – приобщение детей к ценностям русской культуры.

Главный редактор **Нина Владимировна ДЬЯЧКОВА**
Директор по рекламе **Алена ПАТРИНА**
Верстка: **Мария МАРКОВА**, **Екатерина КОЧЕВАЛИНА**
Ответственный секретарь **Тамара СЕМЕНОВА**
Корректор **Дарья ВЛАСОВА**

Учредитель: МБУ «Одинцовский информационный центр»
Газета зарегистрирована в Управлении Федеральной службы по надзору в сфере связи, информационных технологий и массовых коммуникаций по ЦФО.
Свидетельство ПИ №ТУ50-02867 от 04.12.2019г.

Адрес редакции и издателя:
143005, Московская обл., г. Одинцово, б-р Маршала Крылова, д. 3

Тел. 8 (495) 508-86-84
E-mail: 6447152@mail.ru
Рекламный отдел: 8 (495) 773-71-79

Тираж: 100 000 экз.

Отпечатано в ОАО «Московская газетная типография»
Адрес: 123995, Москва, ул. 1905 года, д. 7, стр. 1
Заказ № 0670

Дата выхода в свет: 24.03.2023
Время подписания в печать: по графику 23.03.2023 в 16:00

Распространяется бесплатно.

Точка зрения редакции не всегда совпадает с мнением авторов.
Ответственность за достоверность рекламной информации несут рекламодатели.
Телепрограмма предоставлена ЗАО «Сервис-ТВ».

Одинцовская Неделя

Официальная информация

ЕЖЕНЕДЕЛЬНАЯ ГАЗЕТА ОДИНЦОВСКОГО ГОРОДСКОГО ОКРУГА ● № 11 (1008) | 24 марта 2023 г. ● ИЗДАЕТСЯ С 2003 ГОДА

«Моя Родина – возвращается»

Благотворительный фонд «Порубежье» и фонд поддержки военнослужащих «Офицеры границы» организовали концерт рок-группы «Зверобой» в одном из медицинских учреждений Подмосковья для бойцов специальной военной операции.

ТЕКСТ Олеся ЛУКИНА | **ФОТО** Евгения ДЁМИНА

Оба фонда созданы для помощи и привлечения общественного внимания к проблемам военнослужащих и членов их семей, ветеранов, офицеров запаса, военных пенсионеров, инвалидов и малоимущих.

Фонды не остались в стороне и в период проведения СВО, активно занимаются сбором гуманитарной помощи. Отзываются практически на все заявки и стараются выполнять их как можно быстрее, чтобы бойцы на передовой ни в чем не нуждались. «Мы регулярно спрашиваем о том, что необходимо, и отправляем все, что в наших силах, – от квадрокоптеров до гвоздей и грелок. Наши солдаты – духовная элита России. Они не струсили, не сбежали, не спрятались, а верно выполняют свой воинский долг, защищая интересы страны», – сказал Алексей Зайцев, председатель фонда «Офицеры границы». Но не менее важна для бойцов и эмоциональная поддержка.

Рок-группа «Зверобой» образовалась в 2008 году, а с 2014 года музыканты поддерживают Донбасс. Они регулярно выступают в Донецке, Луганске, Горловке и других городах региона, понимая, как важно на передовой поддерживать боевой дух военных. Дают концерты и для мирных гражданам, не опасаясь обстрелов. В 2015 году на фестивале «Большой Донбасс» участники группы познакомились с поэтессой из Луганска Еленой Заславской и написали музыку к ее замечательным стихам. С тех пор Елена стала соавтором их песен, они творят и выступают вместе. «Зверобой» стал олицетворением русской национальной патриотической песни. Жизненная позиция участников рок-группы наиболее пронзительно звучит в песне «Моя Родина – возвращается». «Это символ 2022 года и гимн для республик Донбасса, которые вошли в состав России, для воинов-ополченцев первой волны и тех, кто поднялся на защиту Родины во время СВО», – говорит Александр Носков, один из солистов группы.

«Арена» высокого уровня

В поселке Горки-2 открылся после реконструкции многофункциональный спортивно-развлекательный комплекс «Полюс Арена».

В рамках проекта «Детский спорт» обновленное здание осмотрели окружные депутаты от «Единой России». Как сообщил депутат-единоросс Олег Цуцков, после ремонта в здании созданы все условия для организации спортивных мероприятий высокого уровня.

– В «Полюс Арене» расположена большая ледовая площадка для проведения матчей, тренировок, соревнований и развлекательных мероприятий. Также созданы два малых ледовых поля для индивидуальных занятий, мини-групп и тренировок юных спортсменов, – рассказал Олег Цуцков.

Кроме того, в спорткомплексе расположен зал хореографии, в котором проходят занятия Балетной школы Илзе Лиепа, а также школа мюзикла «Ovation», тренажерный зал, шахматный клуб и арт-студия «Живая глина». Помимо хоккея, в спорткомплексе можно заниматься айкидо, самбо, танцами, йогой и пилатесом.

Государственная итоговая аттестация

ГИА

Куда обращаться по вопросам ГИА и ЕГЭ

Со всей информацией о проведении государственной итоговой аттестации по программам основного общего и среднего общего образования (далее – ГИА) можно ознакомиться на следующих сайтах:

• официальный сайт министерства образования Московской области раздел «Государственная итоговая аттестация выпускников IX, XI (XII) классов (ГИА).
Единый государственный экзамен (ЕГЭ)» https://mo.mosreg.ru/dokumenty/napravleniya-deyatelnosti/gosudarstvennaya-itogovaya-attestaciya-vypusk;
• официальный сайт Рособрнадзора разделы «ГИА» https://obrnadzor.gov.ru/gia/
и «Навигатор ГИА» https://obrnadzor.gov.ru/navigator-gia/;
• официальный сайт ФГБНУ «ФИПИ»: https://fipi.ru/;
• официальный сайт ФГБУ «ФЦТ»: https://www.rustest.ru/gia/;
• официальный сайт Управления образования Администрации Одинцовского городского округа: https://odinedu.ru/gia/ege/.

Вопросы также принимаются:
- по телефонам горячей линии министерства образования Московской области: 8 (498) 602-10-95, 8 (498) 602-11-42;
- по телефону горячей линии Рособрнадзора по вопросам организации и проведения ЕГЭ: +7 (495) 984- 89-19 и телефону доверия ЕГЭ: +7 (495) 104-68-38.

Вышеуказанные ресурсы содержат в том числе методические рекомендации для выпускников по самостоятельной подготовке к экзаменам и консультации разработчиков КИМ ЕГЭ по всем учебным предметам, а также полезную информацию для учителей.

Особое внимание – режиму работы водителей

С 20 по 26 марта сотрудники Госавтоинспекции проводят в Московской области профилактическое мероприятие «Автобус».

Оно направлено на снижение уровня аварийности на пассажирском транспорте, а также усиление контроля за соблюдением юридическими лицами и индивидуальными предпринимателями требований законодательства при пассажирских перевозках.

Кроме того, автоинспекторы уделяют особое внимание соблюдению режима труда и отдыха водительским составом, технической исправности автобусов и профилактике нарушений Правил дорожного движения при перевозке пассажиров.

Вернуть возможность читать на русском

В округе прошла акция «Книги Донбассу».

Мероприятие состоялось в рамках партийных проектов «Жители МКД» и «Городская среда». В нем приняли участие депутаты окружного Совета от «Единой России» и местные молодогвардейцы.

Книги привезли с точек сбора, организованных в многоквартирных домах округа, и подготовили к отгрузке в региональное отделение партии. Часть книг закупили и сами депутаты.

В общей сложности мы собрали более тысячи книг. Это детская художественная и научная литература. Книги будут отправлены в Луганскую и Донецкую народные республики. Потребность у жителей Донбасса в литературе высокая. Поэтому очень важно своевременно помочь нашему братскому народу. Для них эти книги станут глотком свежего воздуха. Нужно вернуть детям Донбасса возможность учиться и развиваться в привычной русскоязычной среде – то, чего их пыталась лишить украинская власть, – сказал председатель фракции «Единая Россия» в Совете депутатов округа Вячеслав Киреев.

Вячеслав Киреев выразил отдельную благодарность своей коллеге по партии Ларисе Бархатовой, которая предоставила книги из личной библиотеки. Другой депутат-единоросс, Алексей Солдатенко, привез упаковку книг «История овощеводства российского», написанную им в соавторстве.

Воспитание через голубой экран

В Одинцовской средней школе № 1 прошел киноурок. Занятие провели местные партийцы в рамках проекта «Новая школа». Как сообщила депутат окружного Совета депутатов от «Единой России» Оксана Романовская, школьники посмотрели и обсудили фильм «Утраченное полотно».

– Фильмы, которые мы показываем в ходе киноуроков, направлены на формирование единой системы понятий о нравственности для школьников в нашей стране. Через художественные образы в фильмах проще доносить информацию, потому что их можно осмыслить и закрепить, – отметила Оксана Романовская.

Депутат добавила, что, помимо Одинцовской средней школы № 1, киноуроки состоялись в Зареченской школе и средней школе № 17. Во время занятий дети и подростки познакомились с историей нашего Отечества и легендарными историческими деятелями.

НЕЗАМЕНИМАЯ ПРОФЕССИЯ

Лариса Лазутина и Дмитрий Голубков поздравили работников ЖКХ округа с профессиональным праздником. Депутаты Мособлдумы от «Единой России» встретились с представителями «Одинцовской теплосети», «Управления жилищного хозяйства» и «Коммунальных услуг». Парламентарии вручили отличившимся сотрудникам награды Мособлдумы.

Считаю, что работник ЖКХ – одна из самых незаменимых профессий. Вашу роль в жизни горожан сложно переоценить. От вас зависит качество жизни и настроение десятков тысяч людей. И вы с большим успехом справляетесь с этой сложнейшей задачей. Желаю вам хорошего настроения, здоровья и трудовых побед, – сказал Дмитрий Голубков.

Местные единороссы также вручили работникам ЖКХ подарки.

Напомним, что свой профессиональный праздник сотрудники жилищно-коммунальных предприятий отмечают 19 марта.

Всем хотелось победить

В физкультурно-оздоровительном комплексе в Горках-2 прошел турнир по мини-футболу, приуроченный к годовщине воссоединения Крыма с Россией.

В рамках партийных проектов «Детский спорт» и «Одинцовская спортивная семья» состязание поддержали местные единороссы.

– Турнир по мини-футболу проходил в возрастной группе 10-13 лет. Попробовать свои силы на футбольном поле собрались сразу пять команд. Соревнование проходило в напряженной борьбе, ведь всем хотелось победить. Зрители увидели все: радость успеха и горечь поражения, бескомпромиссную борьбу, но главное – красивую игру в исполнении юных спортсменов, – отметил депутат окружного Совета от «Единой России» Олег Цуцков.

Муниципальный партийный проект «Одинцовская спортивная семья» направлен на возрождение нравственной ценности семьи как духовной общности, хранительницы народных традиций и культуры. Задачами проекта также являются организация совместного досуга родителей и детей на спортивных площадках, воспитание чувства гордости за свою семью и продвижение здорового образа жизни детей и взрослых.

Контроль за таксистами

С начала 2023 года в Московской области зарегистрировано 44 ДТП, совершенных водителями такси. В этих авариях погибли шесть человек и 57 получили ранения различной степени тяжести.

Сотрудники Госавтоинспекции с 20 по 26 марта проводят в регионе профилактическое мероприятие «Такси».

Оно направлено на снижение уровня аварийности, а также повышение безопасности при перевозке пассажиров и багажа легковыми такси.

Кроме того, на контроле у автоинспекторов профилактика правонарушений, совершаемых водителями указанной категории транспорта.

Борцы с бюрократией

Дмитрий Голубков и Лариса Лазутина наградили лучших сотрудников МФЦ в Одинцово.

Церемония была приурочена к недавнему десятилетию Центра. Помимо депутатов Мособлдумы от «Единой России», в ней также приняли участие местные партийцы.

МФЦ – очень важная и современная организация, которая позволяет людям оформить практически любые документы без лишней бюрократии и хождения по инстанциям. За десять лет количество услуг, предоставляемых одинцовским многофункциональным центром, выросло с 47 до 358, и это не предел. Хочу искренне поблагодарить сотрудников МФЦ за их труд и пожелать им терпения, бодрости духа и дальнейших успехов в работе, – сказал Дмитрий Голубков.

Депутаты вручили работникам МФЦ благодарственные письма Мособлдумы.

Патриотизм «Серебряных волонтёров»

Одинцовские молодогвардейцы и активисты местного отделения «Единой России» встретились с участницами движения «Серебряные волонтеры». Мероприятие прошло в рамках проекта «Старшее поколение». Общественницы рассказали о своей деятельности.

– Сейчас основным направлением работы «Серебряных волонтеров» является пошив балаклав из флисовой ткани, которую недавно закупили депутаты фракции «Единая Россия». Изделие делается вручную и упаковывается вместе с инструкцией и письмом для военнослужащих. На встрече мы передали активисткам денежные средства для дальнейшей закупки хлопковой ткани, чтобы пошить из нее снуды и балаклавы на лето, – рассказала исполнительный секретарь местного отделения партии Лариса Андреева.

Молодогвардейцы также сообщили, что готовы помогать волонтерам с упаковкой балаклав.

ПОДДЕРЖКА ФРОНТУ

Одинцовские партийцы передали гуманитарную помощь для семей военнослужащих, которые сейчас выполняют задачи специальной военной операции.

Мероприятие было организовано в рамках акции «Добрые дела». Как сообщила исполнительный секретарь местного отделения «Единой России» Лариса Андреева, в составе груза было термобелье, теплые носки, связанные участницами движения «Серебряные волонтеры», и сладости.

– Уже на этой неделе груз отправится на передовую. У жен, матерей и сестер военнослужащих из нашего округа тоже есть возможность собрать и передать необходимые вещи для своих защитников, которые сейчас доблестно исполняют воинский долг. Это поддерживает дух бойцов, позволяет им получить ту самую, долгожданную весточку от близких людей, – отметила Лариса Андреева.

Партийный центр сбора гуманитарной помощи расположен в штабе местного отделения «Единой России» по адресу Можайское шоссе, 151. Также в Одинцово – в ТЦ «Дубрава» – продолжает работать Центр поддержки семей военнослужащих.

Позитивный опыт «Доброй комнаты»

Единороссы передали игрушки и настольные игры пациентам Одинцовской областной больницы.

Мероприятие прошло в рамках партийного проекта «Здоровое будущее» и акции «Добрая комната».

– Настольные игры и игрушки приобрели депутаты окружного Совета от «Единой России» Вячеслав Киреев и Нина Гинтова, за что им большое спасибо, – рассказывает исполнительный секретарь местного отделения партии Лариса Андреева. – Подарки получили пациенты социальной палаты больницы – ребята из семей, попавших в трудную жизненную ситуацию. Они были очень счастливы и благодарны.

Напомним, что «Добрые комнаты» – зоны для игр и отдыха, стали появляться в детских больницах и поликлиниках региона больше двух лет назад по инициативе депутата Мособлдумы от «Единой России» Линары Самединовой. На сегодняшний день создано 75 «Добрых комнат» в 50 подмосковных городских округах.

Опыт Подмосковья уже переняли в медицинских учреждениях Чебоксар, Тамбова и Новосибирской области.

Контейнерная площадка в надлежащем состоянии

Активисты одинцовского отделения «Единой России» проверили содержание контейнерной площадки для накопления твердых коммунальных отходов в поселке Горки-2. Инспекция прошла в рамках проектов «Чистая страна» и «Российское село». По словам депутата окружного Совета депутатов от «Единой России» Андрея Степченкова, проверка проводилась в соответствии со специальным чек-листом. Подобные рейды активисты партии организуют в среднем три раза в месяц.

– В ходе проверки мы зафиксировали, что площадка оборудована видеонаблюдением и содержится в надлежащем санитарно-гигиеническом состоянии. Вывоз мусора компания «Рузский региональный оператор» проводит согласно графику. Продолжим мониторить в Горском и другие контейнерные площадки, – сообщил Андрей Степченков.

Замечания по состоянию контейнерных площадок считают по трем источникам: порталу «Добродел», социальным сетям и мобильному приложению АИС МДП на платформе СКПДИ, которое используют инспекторы Главного управления содержания территорий Московской области.

ГОРОДСКАЯ ПРОКУРАТУРА ИНФОРМИРУЕТ

КАК ВЕРНУТЬ МАТКАПИТАЛ?

С 5 марта 2023 года уточняется порядок направления средств маткапитала на получение образования ребенком (детьми) и осуществление иных связанных с получением образования ребенком (детьми) расходов.

Изменения направлены на реализацию Федерального закона от 05.12.2022 № 508-ФЗ, которым предусмотрена возможность оплачивать указанные услуги за счет средств маткапитала без предъявления договора, заключенного с образовательной организацией, имеющей право на оказание платных образовательных услуг.

При наличии соглашения об информационном взаимодействии, заключенного между организацией и территориальным органом СФР, лицо, получившее сертификат, указывает в заявлении о распоряжении средствами маткапитала сведения, предусмотренные договором об оказании платных образовательных услуг.

Предусмотрено, что возврат неиспользованных средств маткапитала, направленных на получение образования, если сумма средств маткапитала, указанная в заявлении о распоряжении указанными средствами, превышает фактические расходы на указанные цели, должен быть осуществлен образовательной организацией или ИП в территориальный орган СФР в течение пяти рабочих дней со дня расторжения или прекращения срока действия договора.

Территориальный орган СФР вносит сведения о возвращенных средствах маткапитала в федеральный регистр лиц, имеющих право на дополнительные меры государственной поддержки, содержащий информацию о лице, по заявлению которого перечислялись средства маткапитала.

Первый заместитель прокурора
старший советник юстиции
Е.В. Логинова

РАДЫ НЕ ВСЕМ ГОСТЯМ

Правовое положение иностранных граждан в Российской Федерации регулируется Федеральным законом от 25.07.2002 № 115-ФЗ «О правовом положении иностранных граждан в Российской Федерации». Правила и порядок осуществления миграционного учета устанавливаются Правительством Российской Федерации в соответствии с Федеральным законом от 18.07.2006 № 109-ФЗ «О миграционном учете иностранных граждан и лиц без гражданства в Российской Федерации». Постоянно или временно проживающие в Российской Федерации иностранные граждане подлежат регистрации по месту жительства и учету по месту пребывания.

Иностранные граждане или лица без гражданства, виновные в нарушении законодательства Российской Федерации о миграционном учете, выразившееся в нарушении установленных правил въезда в Российскую Федерацию, в нарушении правил миграционного учета, передвижения или порядка выбора места пребывания или жительства, транзитного проезда через территорию Российской Федерации, в неисполнении обязанностей по уведомлению о подтверждении своего проживания в Российской Федерации в случаях, установленных Федеральным законом от 25.07.2002 № 115-ФЗ «О правовом положении иностранных граждан в Российской Федерации», привлекаются к административной ответственности по ч. 1 ст. 18.8 КоАП РФ.

За совершение данного правонарушения может быть наложен административный штраф, а также назначено административное выдворение за пределы Российской Федерации.

ТОНКОСТИ СВЯЗИ

На территории Российской Федерации услуги связи оказываются операторами связи только на основании договора об оказании таких услуг (ст. 44 Федерального закона от 07.07.2003 № 126-ФЗ «О связи»).

Установлен запрет заключения договоров об оказании услуг подвижной радиотелефонной связи в нестационарных торговых объектах, за исключением случаев заключения оператором связи или уполномоченным им лицом договоров в транспортных средствах, которые специально оборудованы для обслуживания абонентов и требования, к которым устанавливаются федеральным органом исполнительной власти в области связи.

Также предусмотрено, что заключение юридическими и физическими лицами, не являющимися операторами связи, договоров об оказании услуг подвижной радиотелефонной связи и осуществление расчетов за услуги с абонентами допускаются при наличии в письменной форме документа, подтверждающего полномочия действовать от имени оператора связи.

Кроме того, установлена административная ответственность за заключение договора об оказании услуг подвижной радиотелефонной связи неуполномоченным лицом и за невыполнение предусмотренных законом требований лицом, действующим от имени оператора связи.

При заключении договоров по оказанию услуг сотовой связи, в том числе при продаже sim-карт, оператор связи или лицо, действующее от его имени, обязаны, внести в такой договор достоверные сведения об абоненте. Заключение договоров возможно только при предъявлении документа, удостоверяющего личность.

За заключение договоров оказания услуг сотовой связи и (или) продажу sim-карт неуполномоченным лицом ст. 13.29 КоАП РФ предусмотрена административная ответственность в виде штрафа:

- для физических лиц – от двух тысяч до пяти тысяч рублей;

- для должностных лиц – от десяти тысяч до пятидесяти тысяч рублей;

- для юридических лиц – от ста тысяч до двухсот тысяч рублей.

Заместитель прокурора
советник юстиции
Е.А. Алексеева

РАБОТАТЬ ДОЛЖНО БЫТЬ БЕЗОПАСНО

Преступление, предусмотренное ст. 143 УК РФ, посягает на общественные отношения, связанные с обеспечением сохранения жизни и здоровья работников в процессе трудовой деятельности, а также иных лиц, участвующих в производственной деятельности работодателя. Потерпевшими по таким уголовным делам могут быть не только работники, с которыми заключены трудовые договоры, но и те лица, с которыми такой договор не заключался либо не был оформлен надлежащим образом, но они приступили к работе с ведома или по поручению работодателя либо его уполномоченного представителя. К иным лицам, участвующим в производственной деятельности работодателя, относятся лица, указанные в ст. 227 ТК РФ. Например, это лица, получающие образование в соответствии с ученическим договором.

Суды могут привлекать к уголовной ответственности за нарушение требований охраны труда руководителя организации, его заместителя, главного специалиста, руководителя структурного подразделения организаций, специалиста службы охраны труда и иных лиц, на которых возложены обязанности по обеспечению соблюдения требований охраны труда (в том числе в силу их служебного положения или по специальному распоряжению). Ответственность по ст. 143 УК РФ также могут нести представители организации, оказывающей услуги в области охраны труда, или соответствующие специалисты, привлекаемые работодателем по гражданско-правовому договору в соответствии с ч. 3 ст. 217 ТК РФ, если на указанных лиц непосредственно возложены обязанности обеспечивать соблюдение требований охраны труда работниками и иными лицами, участвующими в производственной деятельности работодателя.

Ответственность по ст. ст. 216 и 217 УК РФ (за нарушение правил безопасности при ведении строительных и других работ, а также требований промышленной безопасности) могут нести как работники организации, в которой произошел несчастный случай, так и другие лица, постоянная или временная деятельность которых связана с выполнением строительных или иных работ либо с опасным производством, если они были обязаны соблюдать соответствующие правила и требования.

Если несчастный случай произошел с лицом, которое выполняло работы или оказывало услуги на основании гражданско-правового договора, в том числе договора бытового или строительного подряда, договора возмездного оказания услуг, то в действиях заказчика отсутствует состав преступления, предусмотренного ст. ст. 143, 216 или ст. 217 УК РФ.

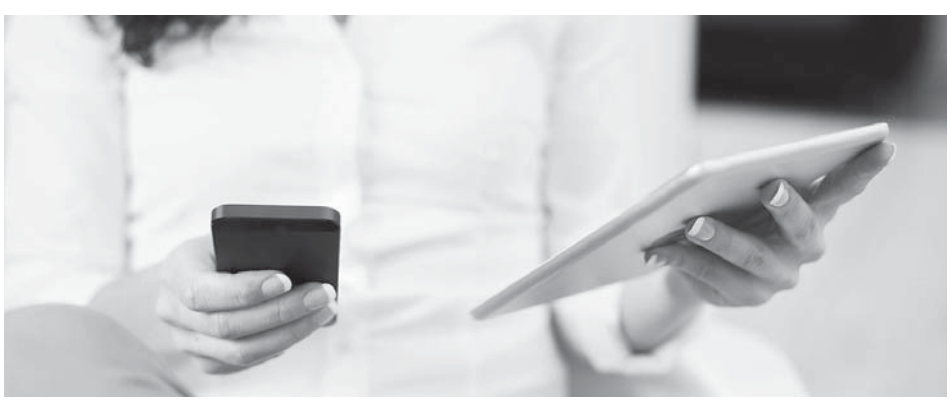

ПРЕСТУПЛЕНИЕ 18-ЛЕТНЕЙ ДАВНОСТИ

Городской прокуратурой проведена экстрадиционная проверка в отношении гражданина Республики Таджикистан, разыскиваемого компетентными органами Республики Таджикистан, за незаконный оборот наркотиков.

В ходе экстрадиционной проверки установлено совпадение следов пальцев рук указанного гражданина со следами пальцев рук лица, причастного к совершению преступления, предусмотренного ч. 4 ст. 111 УК РФ, совершенного 25.08.2005, документированного под другими анкетными данными.

В связи с установлением лица, причастного к совершению указанного преступления, а также необходимостью проверки имеющейся в деле информации путем проведения дополнительных следственных действий, решение о приостановлении предварительного следствия от 26.11.2005 отменено 25.01.2023 городской прокуратурой.

По уголовному делу проведены дополнительные следственные действия, получены признательные показания задержанного иностранного гражданина по обстоятельствам совер-

шенного преступления, подтвердившиеся путем проведения проверки показаний на месте и следственного эксперимента.

Городским прокурором утверждено обвинительное заключение, уголовное дело направлено в Одинцовский городской суд для рассмотрения по существу.

ИЗБИЛ И УГРОЖАЛ УБИТЬ

Одинцовской городской прокуратурой утвержден обвинительный акт по уголовному делу в отношении жителя Одинцовского городского округа, обвиняемого в совершении преступления, предусмотренного ч. 1 ст. 119 УК РФ, а именно в совершении угрозы убийством.

Установлено, что 20.01.2023 А. на почве неприязненных отношений в ходе ссоры с С., желая вызвать чувство страха за свою жизнь, подверг последнюю избиению, после чего начал душить, высказывая ей угрозу убийством. Учитывая сложившиеся обстоятельства, у С. имелись достаточные основания опасаться осуществления данной угрозы.

Максимальный размер наказания по ч. 1 ст. 119 УК РФ – лишение свободы на срок до двух лет. Если угроза убийством или причинением тяжкого вреда здоровью высказана по мотивам политической, идеологической, расовой, национальной или религиозной ненависти или вражды в отношении какой-либо социальной группы, а равно в отношении лица или его близких в связи с осуществлением данным лицом служебной деятельности или выполнением общественного долга (ч. 2 ст. 119 УК РФ), наказание может быть назначено в виде лишения свободы на срок до пяти лет с лишением права занимать определенные должности или заниматься определенной деятельностью на срок до трех лет или без такового.

НАЛОГОВАЯ ГРАМОТНОСТЬ

Гражданина могут привлечь к ответственности за налоговые правонарушения, если он достиг возраста 16 лет. С этого же возраста возможно привлечение к уголовной ответственности за налоговые преступления (п. 2 ст. 107 НК РФ; ч. 1 ст. 20 УК РФ).

Привлечение гражданина к уголовной ответственности за уклонение от уплаты налогов возможно, если данное деяние совершено (ст. 198 УК РФ; п. 5 Постановления Пленума Верховного Суда РФ от 26.11.2019 № 48):

1) определенным способом – путем непредставления налоговой декларации или иных документов, подлежащих приложению к налоговой декларации и служащих основанием для исчисления и уплаты налогов, непредставление которых либо включение в которые заведомо ложных сведений может служить способом уклонения от уплаты налогов, либо путем указания в налоговой декларации или таких документах заведомо ложных сведений.

2) в крупном или особо крупном размере.

Крупным размером признается сумма налогов, превышающая за период в пределах трех финансовых лет подряд 2 700 000 руб.

Особо крупным размером признается сумма налогов, превышающая за период в пределах трех финансовых

лет подряд 13 500 000 руб. (п. 2 Примечаний к ст. 198 УК РФ).

Привлечение к уголовной ответственности возможно, если действия (бездействие) гражданина однозначно направлены именно на уклонение от уплаты налогов, то есть такие действия (бездействие) позволяют, например, скрыть объект налогообложения, незаконно уменьшить налоговую базу и, соответственно, сумму исчисленного налога.

Если гражданин совершил такое правонарушение впервые и полностью уплатил сумму недоимки, а также пени и штрафы, то к уголовной ответственности его не привлекут (п. 3 Примечаний к ст. 198 УК РФ).

Также гражданин будет освобожден от ответственности, в частности, при выявлении факта совершения до 1 января 2022 года преступления, предусмотренного ст. 198 УК РФ, при условии, если гражданин добровольно задекларирует соответствующие активы, счета и вклады в соответствии с Федеральным законом от 08.06.2015 № 140-ФЗ (п. 3 ст. 76.1 УК РФ; п. 1 ч. 1 ст. 4 Закона № 140-ФЗ).

СЕЛ ПЬЯНЫМ ЗА РУЛЬ

Одинцовской городской прокуратурой утвержден обвинительный акт по уголовному делу в отношении жителя Одинцово, обвиняемого в совершении преступления, предусмотренного ч. 1 ст. 264 УК РФ, а именно управление транспортным средством в состоянии опьянения лицом, подвергнутым административному наказанию за управление транспортным средством в состоянии опьянения или за невыполнение законного требования уполномоченного должностного лица о прохождении медицинского освидетельствования на состояние опьянения.

Установлено, что 18.12.2022 К. в состоянии алкогольного опьянения управлял транспортным средством, будучи ранее подвергнутым административному наказанию постановлением мирового судьи по ч. 2 ст. 12.26 КоАП РФ за невыполнение водителем транспортного средства законного требования уполномоченного должностного лица о прохождении медицинского освидетельствования на состояние опьянения с назначением ему наказания в виде административного ареста сроком на 10 суток.

Максимальный размер наказания по ч. 1 ст. 264.1 УК РФ – лишение свободы на срок до двух лет с лишением права занимать определенные должности или заниматься определенной деятельностью на срок до трех лет.

ДРАКА ПОД НОВЫЙ ГОД

Одинцовской городской прокуратурой утвержден обвинительный акт по уголовному делу в отношении жителя г. Одинцово, обвиняемого в совершении преступления, предусмотренного ч. 1 ст. 112 УК РФ, а именно умышленное причинение средней тяжести вреда здоровью, не опасного для жизни человека и не повлекшего последствий, указанных в ст. 111 УК РФ, но вызвавшего длительное расстройство здоровья.

Установлено, что 31.12.2022 Я., находясь в состоянии алкогольного опьянения, на почве внезапно возникших личных неприязненных отношений, имея умысел на причинение вреда здоровью, умышленно нанес В. один удар ногой в область правого бедра и один удар ногой в область правой руки. В результате данных действий В. причинен вред здоровью средней тяжести.

Наказание по ч. 1 ст. 112 УК РФ предусмотрено вплоть до трех лет лишения свободы.

СВОЙ САЙТ – ЛИЦО АДВОКАТА

Советом Федеральной палаты адвокатов утверждены «Рекомендации по ведению сайта адвокатского образования и персонального сайта адвоката».

В данных рекомендациях определены перечни информации, которая в обязательном порядке должна быть опубликована на сайте, информация, которая рекомендуется и не рекомендуется к размещению, а также являющаяся недопустимой.

Так, к обязательной информации, подлежащей размещению на персональном сайте адвоката, относятся: фамилия, имя, отчество адвоката; наименование адвокатского образования, в котором он состоит; реестровый номер адвоката; наименование адвокатской палаты, членом которой является адвокат; адрес, телефон и другая контактная информация.

Помимо прочего, обязательным является соблюдение положений о цифровой и профессиональной безопасности в процессе ведения сайта.

Не рекомендуется размещать на веб-сайтах слова и выражения с неясным содержанием, а также термины и определения, не предусмотренные действующим законодательством и корпоративными актами адвокатского сообщества.

Недопустимо размещать на сайте заявления, намеки, двусмысленности, которые могут ввести в заблуждение потенциальных доверителей или вызвать у них безосновательные надежды (например, «100% выиграю дело в суде»).

ОБНАРУЖЕН ВОР ТЕЛЕЖЕК

Городской прокуратурой на постоянной основе проводится сверка с крупными гипермаркетами, расположенными на территории Одинцовского округа с целью выявления совершенных преступлений.

В ходе сверки установлено, что в период времени с 31.01.2023 по 05.02.2023 неустановленное лицо, находясь на территории гипермаркета ООО «Ашан», расположенного по адресу Московская область, Одинцовский городской округ, р.п. Новоивановское, д. 110, в осуществлении возникшего у него умысла на тайное хищение чужого имущества, осознавая фактический характер и общественную опасность своих действий, с целью личного обогащения, действуя умышлено и убедившись в тайности своих действий, путем свободного доступа совершило тайное хищение покупательских тележек в количестве трех штук, общей стоимостью 12585 руб. 18 коп. без учета НДС. После чего неустановленное лицо распорядилось похищенным по своему усмотрению, в связи с чем в его действиях усматриваются признаки преступления, предусмотренного ч. 1 ст. 158 УК РФ.

По указанному факту ОД УМВД России по Одинцовскому городскому округу возбуждено уголовное дело.

Максимальный размер наказания по ч. 1 ст. 158 УК РФ – лишение свободы на срок до двух лет.

НЕ ПЛАТИЛ ЗАРПЛАТУ

Одинцовской городской прокуратурой утверждено обвинительное заключение по уголовному делу в отношении генерального директора юридического лица, зарегистрированного на поднадзорной территории, по факту невыплаты заработной платы работникам в полном объеме и свыше двух месяцев.

По версии следствия, обвиняемый не выплачивал трем работникам заработную плату в полном объеме свыше двух месяцев в размере не менее 1 350 000 рублей.

В ходе следствия получены исчерпывающие доказательства причастности генерального директора к совершенному преступлению, виновность в совершении которого последний признал.

Уголовное дело направлено в суд для рассмотрения по существу.

Заместитель прокурора
советник юстиции Е.В. Бережко

ВНИМАНИЕ, ТОНКИЙ ЛЁД!

Зима уступила место весне, погода стоит нестабильная: днем – плюсовая температура, а ночью – заморозки. Снег оседает под солнечными лучами, становится талым.

Лед на водных объектах кажется крепким, и его покров еще сковывает воду. Но это лишь на первый взгляд. Лед тоже почувствовал приход весны. Приближается время паводков, и он становится рыхлым, «съедается» сверху солнцем, талой водой, а снизу подтачивается течением. Поэтому сейчас по льду ходить уже нельзя: в любой момент он может рассыпаться под ногами и сомкнуться над головой.

Наибольшую опасность весенний лед представляет для детей. Оставаясь без присмотра старших, они играют на обрывистом берегу, а иногда катаются на льдинах водоемов. Некоторые подростки умудряются даже ловить рыбу, находясь на непрочном льду. Такая беспечность порой кончается трагически.

В этот период взрослым и детям не следует ходить на водоемы. Особенно опасны для жизни карьеры, глубокие ямы, промоины, котлованы, которые могут быть скрыты снегом, льдом или водой и не всегда огорожены, и обозначены предупредительными знаками, знаками безопасности на водных объектах.

Запомните! Категорически запрещается:

- выходить в весенний период на лед водоемов;
- проверять лед на прочность;
- переправляться через реку в период ледохода;
- подходить близко к реке в местах затора льда, стоять на обрывистом берегу, подвергающемуся разливу и обвалу;
- собираться на мостиках, плотинах и запрудах;
- приближаться к ледяным заторам, отталкивать льдины от берегов, измерять глубину реки или любого водоема, ходить по льдинам и кататься на них;
- рыбачить на льду.

Уважаемые родители, не допускайте детей к водоемам без надзора, особенно во время ледохода, предупредите их об опасности нахождения на льду при вскрытии реки, пруда или озера!

Помните, что беспечность может обернуться трагедией!

При возникновении происшествий на водных объектах необходимо срочно позвонить по телефону 112 (все звонки бесплатны).

ИЗВИНЕНИЕ

Я, Корчинская Елена Ивановна, 28.04.1987 года рождения, хочу публично принести свои извинения сотруднику полиции - полицейскому мобильного взвода № 3 ОБ ППСП УМВД России по Одинцовскому городскому округу сержанту полиции Яковлеву Никите Владимировичу за инцидент, который произошел 23.02.2023 года, в помещении Немчиновского отдела полиции УМВД России по Одинцовскому городскому округу, по адресу: Московская область, Одинцовский городской округ, 2-й просек, 4, село Немчиновка.

Мною уже было направлено письмо с извинениями в адрес УМВД России по Одинцовскому городскому округу 15.03.2023, также, чтобы загладить свою вину, мною было сделано пожертвование в благотворительный фонд «ЗаЩИТа», в поддержку участников специальной военной операции и членов их семей, данный фонд создан при поддержке Минобороны РФ.

Также хочу принести извинения всем сотрудникам, которые стали невольными свидетелями данного инцидента.

СОБРАНИЕ

О ПРОВЕДЕНИИ СОБРАНИЯ О СОГЛАСОВАНИИ МЕСТОПОЛОЖЕНИЯ ГРАНИЦЫ ЗЕМЕЛЬНОГО УЧАСТКА

Кадастровым инженером Стретинским Сергеем Тахировичем, почтовый адрес: 108825 г.Москва, п.Щаповское, п. Щапово, д.36, stret@live.ru, тел.+7(903)575-75-96, № регистрации в государственном реестре лиц, осуществляющих кадастровую деятельность 24693, выполняются кадастровые работы в отношении земельного участка с кадастровым 50:20:0041009:1033, расположенного: Московская область, Одинцовский район, Назарьевский с.о., дер.Таганьково, ДСК «Поляна», уч.24, № кадастрового квартала 50:20:0041006. Заказчиком кадастровых работ является Осипов В.И., почтовый адрес:105077 г. Москва, ул. 13 Парковая, д. 8/25, кв. 52, тел. +7(916)268-04-99. Собрание всех заинтересованных лиц по поводу согласования местоположения границы состоится по адресу: г. Москва, п. Щаповское, п. Щапово, д.36, 31 марта 2023 года в 11 часов 00 минут. С проектом межевого плана земельного участка можно ознакомиться по адресу: г. Москва, п. Щаповское, п. Щапово, д.36. Требования о проведении согласования местоположения границ земельных участков на местности принимаются с 1 апреля 2023 года по 1 мая 2023 года, обоснованные возражения о местоположении границ земельных участков после ознакомления с проектом межевого плана принимаются с 1 апреля 2023 года по 1 мая 2023 года, по адресу: г. Москва, п. Щаповское, п. Щапово, д.36. При проведении согласования местоположения границ при себе необходимо иметь документ удостоверяющий личность, а также документы о правах на земельный участок (часть 12 статьи 39, часть 2 статьи 40 Федерального закона от 24 июля 2007 г. N 221-ФЗ «О кадастровой деятельности»).

ОГИБДД УМВД РОССИИ ПО ОДИНЦОВСКОМУ ГОРОДСКОМУ ОКРУГУ ИНФОРМИРУЕТ

Регистрационно-экзаменационное подразделение ОГИБДД УМВД России по Одинцовскому городскому округу

- Регистрация автотранспорта и замена водительских удостоверений осуществляется гражданам, записавшимся через порталгосуслуг – www. gosuslugi.ru, и по предварительной записи.
- Дни приема – вторник, среда, четверг, пятница, суббота с 9:00-18:00.

Подтвержденная учетная запись помогает получать любые электронные услуги

Отдел технического надзора ОГИБДД УМВД России по Одинцовскому городскому округу осуществляет прием граждан

- **По внесению изменений в конструкцию транспортных средств**
  Дни приема – среда 9:00-18:00; суббота с 9:00-1800.
- **По выдаче свидетельства о допуске транспортных средств к перевозке опасных грузов (ДОПОГ)**
  Дни приема – вторник 9:00-18:00; четверг 9:00-18:00.
- Подача первоначального заявления на установку газобаллонного оборудования возможна на адрес электронной почты **tn50_46241@mvd.ru.**

Отдел технического надзора ОГИБДД:
8-495-598-28-54

ЗАКЛЮЧЕНИЕ
ПО РЕЗУЛЬТАТАМ ОБЩЕСТВЕННЫХ ОБСУЖДЕННИЙ

от 20.03.2023

по проекту «Внесение изменений в Генеральный план Одинцовского городского округа Московской области, за исключением территории бывшего городского округа Звенигород Московской области, применительно к земельному участку с кадастровым номером 50:20:0000000:306552»

Общественные обсуждения по проекту «Внесение изменений в Генеральный план Одинцовского городского округа Московской области, за исключением территории бывшего городского округа Звенигород Московской области, применительно к земельному участку с кадастровым номером 50:20:0000000:306552» назначены Постановлением Главы Одинцовского городского округа от 20.02.2023 №9-ПГл «О назначении общественных обсуждений».

Основная задача проекта – территориальное планирование развития территории Одинцовского городского округа Московской области применительно к земельному участку с кадастровым номером 50:20:0000000:306552.

Разработчиком является ГАУ МО «НИиПИ градостроительства», 129110, г. Москва, ул. Гиляровского, д.47, стр.3, тел. +7(495) 681-88-18, e-mail: info@niipi.ru.

Орган, уполномоченный на проведение общественных обсуждений – Администрация Одинцовского городского округа Московской области.

Срок проведения общественных обсуждений с 24.02.2023 по 24.03.2023.

Оповещение о начале общественных обсуждений опубликовано в средствах массовой информации Одинцовского городского округа Московской области: газета «Одинцовская Неделя» от 24.02.2023 № 7, размещено на информационных стендах.

Информационные материалы по проекту с проектной документацией были размещены на сайте odin.ru 03.03.2023, опубликованы в средствах массовой информации Одинцовского городского округа Московской области: газета «Одинцовская Неделя» от 03.03.2023 №8.

Экспозиции демонстрационных материалов проекта были организованы в период с 03.03.2023 по 17.03.2023:

- в Управлении градостроительной деятельности Администрации Одинцовского городского округа Московской области по адресу: Московская область, г.Одинцово, ул. М. Бирюзова, д.15, корп.А, каб. 212, часы работы: Понедельник – Четверг с 10-00 до 17-00, Пятница с 10-00 до 15-00, перерыв на обед с 13-00 до 13-45;
- в Территориальном управлении Новоивановское Администрации Одинцовского городского округа Московской области по адресу: Московская область, Одинцовский городской округ, рабочий посёлок Новоивановское, ул. Мичурина, д. 17, в часы работы управления.

Консультация по теме общественных обсуждений проводилась:

- 14.03.2023 с 17-00 до 18-00 по адресу: Московская область, Одинцовский городской округ, д. Немчиново, рядом с жилым домом 39б.

Предложения и замечания принимались в срок с 03.03.2023 до 17.03.2023, посредством:

- записи предложений и замечаний в книгу (журнал) учета посетителей и записи предложений и замечаний проведения экспозиции по общественным обсуждениям в период работы экспозиции;
- личного обращения в Администрацию Одинцовского муниципального района Московской области по адресу: 143000, Московская область, г. Одинцово, ул. Маршала Жукова, д. 28.;
- почтового отправления в адрес Администрации Одинцовского городского округа Московской области;
- государственной информационной системы Московской области «Портал государственных и муниципальных услуг Московской области» (далее - РПГУ) в электронном виде.

В процессе проведения общественных обсуждений поступило 69 замечаний и предложений от участников общественных обсуждений (Таблица №1).

Таблица №1

Предложения и замечания участников общественных обсуждений	Количество	Выводы
Постоянно проживающие участники общественных обсуждений		
Учесть мнение в поддержку проекта «Внесение изменений в Генеральный план Одинцовского городского округа Московской области, за исключением территории бывшего городского округа Звенигород Московской области, применительно к земельному участку с кадастровым номером 50:20:0000000:306552» при условии организации проезда к территории лыжной базы в обход д.Немчиново, организации дополнительных парковочных мест, предусмотреть детскую и спортивную площадку на данном объекте.	38	На рассмотрение в Комитет по архитектуре и градостроительству Московской области
Против проекта «Внесение изменений в Генеральный план Одинцовского городского округа Московской области, за исключением территории бывшего городского округа Звенигород Московской области, применительно к земельному участку с кадастровым номером 50:20:0000000:306552». Против проезда к земельному участку с К№50:20:0000000:306552 через д.Немчиново.	31	На рассмотрение в Комитет по архитектуре и градостроительству Московской области
Иные участники общественных обсуждений		
-	-	-

Протокол проведенных общественных обсуждений подписан 20.03.2023.

Процедура общественных обсуждений по проекту «Внесение изменений в Генеральный план Одинцовского городского округа Московской области, за исключением территории бывшего городского округа Звенигород Московской области, применительно к земельному участку с кадастровым номером 50:20:0000000:306552», соблюдена и соответствует требованиям действующего законодательства Российской Федерации, Московской области, нормативным актам Администрации Одинцовского городского округа Московской области, в связи с чем, общественные обсуждения считать состоявшимися.

Председатель Н.А. Бадалина
Секретарь Л.В. Гуреева

ОПОВЕЩЕНИЕ
О НАЧАЛЕ ОБЩЕСТВЕННЫХ ОБСУЖДЕНИЙ

На общественные обсуждения выносится проект «Внесение изменений в Генеральный план Одинцовского городского округа Московской области, за исключением территории бывшего городского округа Звенигород Московской области, применительно к населенному пункту село Ромашково».

Общественные обсуждения проводятся в порядке, установленном статьей 28 Градостроительного кодекса Российской Федерации, статьей 7 Федерального закона от 14.03.2022 №58-ФЗ «О внесении изменений в отдельные законодательные акты Российской Федерации», в соответствии с Положением о порядке организации и проведения общественных обсуждений или публичных слушаний по вопросам градостроительной деятельности в Одинцовском городском округе Московской области.

Орган, уполномоченный на проведение общественных обсуждений – Администрация Одинцовского городского округа Московской области.

Срок проведения общественных обсуждений – с 24.03.2023 по 21.04.2023.

Информационные материалы по теме общественных обсуждений, будут представлены на экспозиции в период с 31.03.2023 по 14.04.2023 в Управлении градостроительной деятельности Администрации Одинцовского городского округа Московской области по адресу: Московская область, г. Одинцово, ул. М. Бирюзова, д.15, корп. А, каб. 212, часы работы: Понедельник – Четверг с 10-00 до 17-00, Пятница с 10-00 до 15-00, перерыв на обед с 13-00 до 13-45.

Консультация по теме общественных обсуждений будет проводиться 05.04.2023 с 17-00 до 18-00 в здании Культурно-досугового центра с. Ромашково, по адресу: Московская область, Одинцовский городской округ, с. Ромашково, ул. Советская, д.8Б.

В период проведения общественных обсуждений, участники общественных обсуждений имеют право представить свои предложения и замечания в срок с 31.03.2023 по 14.04.2023 по обсуждаемому проекту посредством:

- записи предложений и замечаний в книгу (журнал) учета посетителей и записи предложений и замечаний проведения экспозиции по общественным обсуждениям в период работы экспозиции;
- личного обращения в Администрацию Одинцовского муниципального района Московской области по адресу: 143000, Московская область, г. Одинцово, ул. Маршала Жукова, д. 28.;
- почтового отправления в адрес Администрации Одинцовского городского округа Московской области;
- государственной информационной системы Московской области «Портал государственных и муниципальных услуг Московской области» (далее - РПГУ) в электронном виде.

Информационные материалы по проекту «Внесение изменений в Генеральный план Одинцовского городского округа Московской области, за исключением территории бывшего городского округа Звенигород Московской области, применительно к населенному пункту село Ромашково» будут размещены на сайте odin.ru 31.03.2023.

Заместитель начальника Управления градостроительной деятельности Администрации Одинцовского городского округа Московской области М.М. Рипка

ПОСТАНОВЛЕНИЕ
ГЛАВЫ ОДИНЦОВСКОГО ГОРОДСКОГО ОКРУГА МОСКОВСКОЙ ОБЛАСТИ

17.03.2023 № 15-ПГл

О назначении и проведении публичных слушаний по отчету об исполнении бюджета Одинцовского городского округа Московской области за 2022 год

В целях обеспечения реализации прав граждан Одинцовского городского округа Московской области на непосредственное участие в осуществлении местного самоуправления, в соответствии с Бюджетным кодексом Российской Федерации, Федеральным законом от 06.10.2003 №131-ФЗ «Об общих принципах организации местного самоуправления в Российской Федерации», Уставом Одинцовского городского округа Московской области, Положением о бюджетном процессе в Одинцовском городском округе Московской области, утвержденным решением Совета депутатов Одинцовского городского округа Московской области от 28.08.2019 №8/8 с изменениями от 10.11.2022 №1/39, Положением о порядке организации и проведения публичных слушаний в Одинцовском городском округе Московской области, утвержденным решением Совета депутатов Одинцовского городского округа от 30.04.2019 №7/1 с изменениями от 02.03.2022 №11/33 (далее – Положение),

ПОСТАНОВЛЯЮ:

1. Назначить и провести на территории Одинцовского городского округа Московской области публичные слушания по вопросу «Отчет об исполнении бюджета Одинцовского городского округа Московской области за 2022 год» 29 марта 2023 года в 16.00.

Место проведения: Московская область, город Одинцово, улица Маршала Жукова, дом 28, здание Администрации Одинцовского городского округа, актовый зал.

Формат проведения – очный.

2. Сформировать Комиссию по подготовке и проведению публичных слушаний в следующем составе:

1) Бажанова Мария Александровна - заместитель Главы Администрации Одинцовского городского округа (председатель Комиссии);

2) Тарасова Людмила Владимировна - заместитель Главы Администрации - начальник Финансово-казначейского управления Администрации Одинцовского городского округа (заместитель председателя Комиссии);

3) Неретин Роман Викторович - заместитель Главы Администрации Одинцовского городского округа (заместитель председателя Комиссии);

4) Андреева Елена Алексеевна – начальник организационного отдела Управления документооборота и организационного обеспечения Администрации Одинцовского городского округа (член Комиссии);

5) Горбачёва Ирина Алексеевна – начальник отдела финансового контроля Финансово-казначейского управления Администрации Одинцовского городского округа (секретарь Комиссии).

3. Предложения заинтересованных лиц по вопросу, указанному в пункте 1 настоящего постановления, направлять в адрес Главы Одинцовского городского округа Московской области на адрес электронной почты adm@odin.ru до 24 марта 2023 года.

4. Предварительная регистрация граждан, желающих выступить на публичных слушаниях, начинается 24 марта 2023 года с помощью устного обращения, письменного обращения или обращения на адрес электронной почты adm@odin.ru, либо по телефону 8 (495) 593-15-37, в рабочие дни с 9 до 18 часов.

Регистрация желающих выступить граждан в день проведения публичных слушаний начинается за один час до их начала.

5. Предложения, а также заявления на выступление предоставляются гражданами Российской Федерации, проживающими на территории Одинцовского городского округа, в соответствии с Положением.

6. Опубликовать в официальных средствах массовой информации Одинцовского городского округа и разместить на официальном сайте Одинцовского городского округа в информационно-телекоммуникационной сети Интернет не позднее 18 марта 2023 года проект решения Совета депутатов Одинцовского городского округа Московской области «Об исполнении бюджета Одинцовского городского округа Московской области за 2022 год».

7. Опубликовать настоящее постановление в официальных средствах массовой информации Одинцовского городского округа и разместить на официальном сайте Одинцовского городского округа в информационно-телекоммуникационной сети Интернет.

8. Настоящее постановление вступает в силу со дня официального опубликования.

Глава Одинцовского городского округа А.Р. Иванов

ПРЕДПИСАНИЕ

20 марта 2023 г.

Межведомственной Комиссией по решению вопросов о демонтаже самовольно установленных некапитальных объектов на территории Одинцовского городского округа Московской области, на основании Акта о выявлении самовольно установленного некапитального объекта от «20» марта 2023 г. установлено, что некапитальные объекты: а именно шлагбаум, расположенный по адресу: Московская область, Одинцовский городской округ, д. Ямищево, с северной стороны земельного участка с кадастровым номером 50:20:0070313:838, самовольно установлен и используются на земельном участке, не отведенном (предоставленном) для этих целей в установленном порядке, находящемся на территории Одинцовского городского округа Московской области.

В соответствии с п. 2 ст. 76 Земельного кодекса РФ владельцу необходимо освободить незаконно занятый земельный участок и демонтировать вышеуказанный объект в срок до «03» апреля 2023 г.

В случае невыполнения данного предписания будет осуществлен принудительный демонтаж и эвакуация самовольно установленного некапитального объекта в место временного хранения с последующим взысканием с владельца демонтированного самовольно установленного некапитального объекта произведенных расходов.

Контактный телефон Межведомственной комиссии 8 495 181-90-00 доб. 4314.

Председатель межведомственной Комиссии А.А. Журавлев

ПРЕДПИСАНИЕ

20 марта 2023 г.

Межведомственной Комиссией по решению вопросов о демонтаже самовольно установленных некапитальных объектов на территории Одинцовского городского округа Московской области, на основании Акта о выявлении самовольно установленного некапитального объекта от «20» марта 2023 г. установлено, что некапитальные объекты: а именно шлагбаум расположенный по адресу: Московская область, Одинцовский городской округ, д. Аксиньино, ул. Береговая, вблизи д. 50, самовольно установлен и используется на земельном участке, не отведенном (предоставленном) для этих целей в установленном порядке, находящемся на территории Одинцовского городского округа Московской области, государственная собственность на который не разграничена.

В соответствии с п. 2 ст. 76 Земельного кодекса РФ владельцу необходимо освободить незаконно занятый земельный участок и демонтировать вышеуказанный объект в срок до «03» апреля 2023 г.

В случае невыполнения данного предписания будет осуществлен принудительный демонтаж и эвакуация самовольно установленного некапитального объекта в место временного хранения с последующим взысканием с владельца демонтированного самовольно установленного некапитального объекта произведенных расходов.

Контактный телефон межведомственной Комиссии: +7 495 181-90-00 доб. 4314.

Председатель межведомственной Комиссии А.А. Журавлев

СООБЩЕНИЕ
ОБ УСТАНОВЛЕНИИ ПУБЛИЧНОГО СЕРВИТУТА

Администрация Одинцовского городского округа Московской области, рассмотрев ходатайство АО «Мособлгаз» № Р001-4909656807-69846022 от 20.03.2023 об установлении публичного сервитута с целью размещения линейных объектов системы газоснабжения, их неотъемлемых технологических частей, в соответствии со ст. 39.42 Земельного кодекса Российской Федерации, сообщает о возможном установлении публичного сервитута в отношении частей земельных участков с К№ 50:20:0040307:138, 50:20:0040307:139, расположенных в д. Лайково, Одинцовского городского округа Московской области.

Заинтересованные лица могут ознакомиться с поступившим ходатайством об установлении публичного сервитута и прилагаемым к нему сведениям о границах публичного сервитута в Администрации Одинцовского городского округа по адресу: Московская область, г. Одинцово, ул. Маршала Жукова, д. 28, каб. 437, тел. 8(495)5962025 (приемный день – пятница с 10-00 до 13-00) и на официальном сайте Администрации Одинцовского городского округа www.odin.ru.

Правообладатели земельных участков, в отношении которых испрашивается публичный сервитут, если их права не зарегистрированы в Едином государственном реестре недвижимости, в течение 15 дней со дня опубликования сообщения, предусмотренного п.п. 1 п. 3 ст. 39.42 Земельного кодекса РФ, могут подать заявление об учете их прав на земельные участки с приложением копий документов, подтверждающих эти права. В заявлении указывается способ связи с правообладателями земельных участков (почтовый адрес и (или) адрес электронной почты). Правообладатели земельных участков, подавшие такие заявления по истечении указанного срока, несут риски невозможности обеспечения их прав в связи с отсутствием информации о таких лицах и их правах на земельные участки».

СООБЩЕНИЕ
ОБ УСТАНОВЛЕНИИ ПУБЛИЧНОГО СЕРВИТУТА

Администрация Одинцовского городского округа Московской области, рассмотрев ходатайство АО «Одинцовская теплосеть» № Р001-5927094739-69847128 от 20.03.2023 об установлении публичного сервитута с целью размещения линейных объектов системы водоснабжения, их неотъемлемых технологических частей, в соответствии со ст. 39.42 Земельного кодекса Российской Федерации, сообщает о возможном установлении публичного сервитута в отношении частей земельных участков с К№ 50:20:0000000:305788, 50:20:0071308:136, 50:20:0071308:3900, 50:20:0070227:2691, 50:20:0071308:4992, 50:20:0071308:57, 50:20:0071308:4857, 50:20:0071308:4862, 50:20:0071308:4863, 50:20:0071308:4864, 50:20:0071308:4865, 50:20:0070227:10130, расположенных в д.п. Лесной Городок, Одинцовского городского округа Московской области.

Заинтересованные лица могут ознакомиться с поступившим ходатайством об установлении публичного сервитута и прилагаемым к нему сведениям о границах публичного сервитута в Администрации Одинцовского городского округа по адресу: Московская область, г. Одинцово, ул. Маршала Жукова, д. 28, каб. 437, тел. 8(495)5962025 (приемный день – пятница с 10-00 до 13-00) и на официальном сайте Администрации Одинцовского городского округа www.odin.ru.

Правообладатели земельных участков, в отношении которых испрашивается публичный сервитут, если их права не зарегистрированы в Едином государственном реестре недвижимости, в течение 15 дней со дня опубликования сообщения, предусмотренного п.п. 1 п. 3 ст. 39.42 Земельного кодекса РФ, могут подать заявление об учете их прав на земельные участки с приложением копий документов, подтверждающих эти права. В заявлении указывается способ связи с правообладателями земельных участков (почтовый адрес и (или) адрес электронной почты). Правообладатели земельных участков, подавшие такие заявления по истечении указанного срока, несут риски невозможности обеспечения их прав в связи с отсутствием информации о таких лицах и их правах на земельные участки».

СООБЩЕНИЕ
ОБ УСТАНОВЛЕНИИ ПУБЛИЧНОГО СЕРВИТУТА

Администрация Одинцовского городского округа Московской области, рассмотрев ходатайство АО «Мособлгаз» № Р001-8312869498-69802183 от 19.03.2023 об установлении публичного сервитута с целью размещения линейных объектов системы газоснабжения, их неотъемлемых технологических частей, в соответствии со ст. 39.42 Земельного кодекса Российской Федерации, сообщает о возможном установлении публичного сервитута в отношении части земельного участка с К№ 50:20:0041411:101, расположенного в д. Ямщина, Одинцовского городского округа Московской области.

Заинтересованные лица могут ознакомиться с поступившим ходатайством об установлении публичного сервитута и прилагаемым к нему сведениям о границах публичного сервитута в Администрации Одинцовского городского округа по адресу: Московская область, г. Одинцово, ул. Маршала Жукова, д. 28, каб. 437, тел. 8(495)5962025 (приемный день – пятница с 10-00 до 13-00) и на официальном сайте Администрации Одинцовского городского округа www.odin.ru.

Правообладатели земельных участков, в отношении которых испрашивается публичный сервитут, если их права не зарегистрированы в Едином государственном реестре недвижимости, в течение 15 дней со дня опубликования сообщения, предусмотренного п.п. 1 п. 3 ст. 39.42 Земельного кодекса РФ, могут подать заявление об учете их прав на земельные участки с приложением копий документов, подтверждающих эти права. В заявлении указывается способ связи с правообладателями земельных участков (почтовый адрес и (или) адрес электронной почты). Правообладатели земельных участков, подавшие такие заявления по истечении указанного срока, несут риски невозможности обеспечения их прав в связи с отсутствием информации о таких лицах и их правах на земельные участки».

СООБЩЕНИЕ
ОБ УСТАНОВЛЕНИИ ПУБЛИЧНОГО СЕРВИТУТА

Администрация Одинцовского городского округа Московской области, рассмотрев ходатайство ГУП МО «Электросеть» от 19.03.2023 № Р001-4500432781-69798905 об установлении публичного сервитута с целью размещения объектов электросетевого хозяйства, их неотъемлемых технологических частей, в соответствии со ст. 39.42 Земельного кодекса Российской Федерации, сообщает о возможном установлении публичного сервитута в отношении части земельного участка с кадастровым номером 50:20:0010336:46312, расположенного в г. Одинцово Одинцовского городского округа Московской области.

Заинтересованные лица могут ознакомиться с поступившим ходатайством об установлении публичного сервитута и прилагаемым к нему сведениям о границах публичного сервитута в Администрации Одинцовского городского округа по адресу: Московская область, г. Одинцово, ул. Маршала Жукова, д. 28, каб. 437, тел. 8(495)5962025 (приемный день – пятница с 10-00 до 13-00) и на официальном сайте Администрации Одинцовского городского округа www.odin.ru.

Правообладатели земельных участков, в отношении которых испрашивается публичный сервитут, если их права не зарегистрированы в Едином государственном реестре недвижимости, в течение 15 дней со дня опубликования сообщения, предусмотренного п.п. 1 п. 3 ст. 39.42 Земельного кодекса РФ, могут подать заявление об учете их прав на земельные участки с приложением копий документов, подтверждающих эти права. В заявлении указывается способ связи с правообладателями земельных участков (почтовый адрес и (или) адрес электронной почты). Правообладатели земельных участков, подавшие такие заявления по истечении указанного срока, несут риски невозможности обеспечения их прав в связи с отсутствием информации о таких лицах и их правах на земельные участки.

СООБЩЕНИЕ
ОБ УСТАНОВЛЕНИИ ПУБЛИЧНОГО СЕРВИТУТА

Администрация Одинцовского городского округа Московской области, рассмотрев ходатайство АО «Мособлгаз» от 16.03.2023 № Р001-8312869498-69718047 об установлении публичного сервитута с целью размещения линейных объектов системы газоснабжения, их неотъемлемых технологических частей, в соответствии со ст. 39.42 Земельного кодекса Российской Федерации, сообщает о возможном установлении публичного сервитута в отношении части земельного участка с кадастровым номером 50:20:0060548:164, расположенного в п. Часцы Одинцовского городского округа Московской области.

Заинтересованные лица могут ознакомиться с поступившим ходатайством об установлении публичного сервитута и прилагаемым к нему сведениям о границах публичного сервитута в Администрации Одинцовского городского округа по адресу: Московская область, г. Одинцово, ул. Маршала Жукова, д. 28, каб. 437, тел. 8(495)5962025 (приемный день – пятница с 10-00 до 13-00) и на официальном сайте Администрации Одинцовского городского округа www.odin.ru.

Правообладатели земельных участков, в отношении которых испрашивается публичный сервитут, если их права не зарегистрированы в Едином государственном реестре недвижимости, в течение 15 дней со дня опубликования сообщения, предусмотренного п.п. 1 п. 3 ст. 39.42 Земельного кодекса РФ, могут подать заявление об учете их прав на земельные участки с приложением копий документов, подтверждающих эти права. В заявлении указывается способ связи с правообладателями земельных участков (почтовый адрес и (или) адрес электронной почты). Правообладатели земельных участков, подавшие такие заявления по истечении указанного срока, несут риски невозможности обеспечения их прав в связи с отсутствием информации о таких лицах и их правах на земельные участки.

СООБЩЕНИЕ
ОБ УСТАНОВЛЕНИИ ПУБЛИЧНОГО СЕРВИТУТА

Администрация Одинцовского городского округа Московской области, рассмотрев ходатайство ГУП МО «Электросеть» от 19.03.2023 № Р001-4500432781-69798782 об установлении публичного сервитута с целью размещения объектов электросетевого хозяйства, их неотъемлемых технологических частей, в соответствии со ст. 39.42 Земельного кодекса Российской Федерации, сообщает о возможном установлении публичного сервитута в отношении части земельного участка с кадастровым номером 50:20:0010336:46306, расположенного в г. Одинцово Одинцовского городского округа Московской области.

Заинтересованные лица могут ознакомиться с поступившим ходатайством об установлении публичного сервитута и прилагаемым к нему сведениям о границах публичного сервитута в Администрации Одинцовского городского округа по адресу: Московская область, г. Одинцово, ул. Маршала Жукова, д. 28, каб. 437, тел. 8(495)5962025 (приемный день – пятница с 10-00 до 13-00) и на официальном сайте Администрации Одинцовского городского округа www.odin.ru.

Правообладатели земельных участков, в отношении которых испрашивается публичный сервитут, если их права не зарегистрированы в Едином государственном реестре недвижимости, в течение 15 дней со дня опубликования сообщения, предусмотренного п.п. 1 п. 3 ст. 39.42 Земельного кодекса РФ, могут подать заявление об учете их прав на земельные участки с приложением копий документов, подтверждающих эти права. В заявлении указывается способ связи с правообладателями земельных участков (почтовый адрес и (или) адрес электронной почты). Правообладатели земельных участков, подавшие такие заявления по истечении указанного срока, несут риски невозможности обеспечения их прав в связи с отсутствием информации о таких лицах и их правах на земельные участки.

СООБЩЕНИЕ
ОБ УСТАНОВЛЕНИИ ПУБЛИЧНОГО СЕРВИТУТА

Администрация Одинцовского городского округа Московской области, рассмотрев ходатайство ГУП МО «Электросеть» от 19.03.2023 № Р001-4500432781-69798660 об установлении публичного сервитута с целью размещения объектов электросетевого хозяйства, их неотъемлемых технологических частей, в соответствии со ст. 39.42 Земельного кодекса Российской Федерации, сообщает о возможном установлении публичного сервитута в отношении части земельного участка с кадастровым номером 50:20:0010336:46312, расположенного в г. Одинцово Одинцовского городского округа Московской области.

Заинтересованные лица могут ознакомиться с поступившим ходатайством об установлении публичного сервитута и прилагаемым к нему сведениям о границах публичного сервитута в Администрации Одинцовского городского округа по адресу: Московская область, г. Одинцово, ул. Маршала Жукова, д. 28, каб. 437, тел. 8(495)5962025 (приемный день – пятница с 10-00 до 13-00) и на официальном сайте Администрации Одинцовского городского округа www.odin.ru.

Правообладатели земельных участков, в отношении которых испрашивается публичный сервитут, если их права не зарегистрированы в Едином государственном реестре недвижимости, в течение 15 дней со дня опубликования сообщения, предусмотренного п.п. 1 п. 3 ст. 39.42 Земельного кодекса РФ, могут подать заявление об учете их прав на земельные участки с приложением копий документов, подтверждающих эти права. В заявлении указывается способ связи с правообладателями земельных участков (почтовый адрес и (или) адрес электронной почты). Правообладатели земельных участков, подавшие такие заявления по истечении указанного срока, несут риски невозможности обеспечения их прав в связи с отсутствием информации о таких лицах и их правах на земельные участки.

ПОСТАНОВЛЕНИЕ
АДМИНИСТРАЦИИ ОДИНЦОВСКОГО ГОРОДСКОГО ОКРУГА МОСКОВСКОЙ ОБЛАСТИ

16.03.2023 № 1452

Об определении управляющей организации, временно исполняющей обязанности по управлению многоквартирным домом

Рассмотрев обращение АО «Одинцовская теплосеть» от 03.03.2023 № 19/1086, в целях обеспечения благоприятных и безопасных условий проживания граждан, надлежащего содержания общего имущества в многоквартирных домах на территории Одинцовского городского округа Московской области, в соответствии со статьей 161 Жилищного кодекса Российской Федерации, Правилами определения управляющей организации для управления многоквартирным домом, в отношении которого собственниками помещений в многоквартирном доме не выбран способ управления таким домом или выбранный способ управления не реализован, не определена управляющая организация, утвержденными постановлением Правительства Российской Федерации от 21.12.2018 № 1616, Постановлением Администрации Одинцовского городского округа Московской области от 28.08.2019 № 441 «Об утверждении перечня управляющих организаций для управления многоквартирным домом, в отношении которого собственниками помещений не выбран способ управления таким домом в порядке, установленном Жилищным кодексом Российской Федерации, или выбранный способ управления не реализован, не определена управляющая организация»,

ПОСТАНОВЛЯЮ:

1. Определить ООО «УО АБСОЛЮТ ЭКО ГРУПП» (ИНН 7751240182, ОГРН 1227700819422) (далее – Управляющая организация) управляющей организацией для осуществления управления многоквартирными домами, согласно перечню многоквартирных домов, в отношении которых собственниками помещений в многоквартирных домах не выбран способ управления такими домами или выбранный способ управления не реализован, не определена управляющая организация (Приложение 1).

2. Управляющей организации до определения результатов конкурса по отбору управляющих организаций для управления многоквартирными домами в соответствии с Постановлением Правительства Российской Федерации от 06.02.2006 № 75 «О порядке проведения органом местного самоуправления открытого конкурса по отбору управляющей организации для управления многоквартирным домом», осуществлять управление многоквартирными домами, согласно перечню многоквартирных домов, в отношении которых собственниками помещений в многоквартирных домах не выбран способ управления такими домами или выбранный способ управления не реализован, не определена управляющая организация (Приложение 1).

3. Определить перечень работ и (или) услуг по управлению многоквартирными домами, услуг и работ по содержанию и ремонту общего имущества в многоквартирных домах, выполняемых управляющей организацией, а также размер платы за содержание жилого помещения в многоквартирных домах, согласно Приложению 2 к настоящему постановлению.

4. Управлению жилищно-коммунального хозяйства Администрации Одинцовского городского округа:

1) направить копию настоящего постановления в течение одного рабочего дня после даты его принятия в Главное управление Московской области «Государственная жилищная инспекция Московской области»;

2) обеспечить в течение пяти рабочих дней после даты принятия настоящего постановления размещение его на информационных стендах, расположенных в подъездах многоквартирных домов, указанных в Приложении 1 к настоящему постановлению, в отношении которых собственниками помещений в многоквартирных домах не выбран способ управления такими домами или выбранный способ управления не реализован, не определена управляющая организация;

3) в течение одного рабочего дня после даты принятия настоящего постановления разместить его в государственной информационной системе жилищно-коммунального хозяйства.

5. Опубликовать настоящее постановление в официальных средствах массовой информации Одинцовского городского округа Московской области и разместить на официальном сайте Одинцовского городского округа Московской области в информационно-телекоммуникационной сети «Интернет».

6. Настоящее постановление вступает в силу со дня его подписания.

7. Контроль за исполнением настоящего постановления возложить на заместителя Главы Администрации Одинцовского городского округа Московской области Коротаева М.В.

Глава Одинцовского городского округа А.Р. Иванов

Приложение 1
к постановлению Администрации Одинцовского городского округа Московской области от 16.03.2023 № 1452

ПЕРЕЧЕНЬ МНОГОКВАРТИРНЫХ ДОМОВ НА ТЕРРИТОРИИ Д. СОЛОСЛОВО, В ОТНОШЕНИИ КОТОРЫХ СОБСТВЕННИКАМИ ПОМЕЩЕНИЙ В МНОГОКВАРТИРНЫХ ДОМАХ НЕ ВЫБРАН СПОСОБ УПРАВЛЕНИЯ ТАКИМИ ДОМАМИ ИЛИ ВЫБРАННЫЙ СПОСОБ УПРАВЛЕНИЯ НЕ РЕАЛИЗОВАН, НЕ ОПРЕДЕЛЕНА УПРАВЛЯЮЩАЯ ОРГАНИЗАЦИЯ

№ п/п	Адрес
1	2
1	Одинцовский г.о., д. Солослово, мкр. 1/1, д. 1
2	Одинцовский г.о., д. Солослово, мкр. 1/1, д. 2
3	Одинцовский г.о., д. Солослово, мкр. 1/1, д. 3
4	Одинцовский г.о., д. Солослово, мкр. 1/1, д. 4
5	Одинцовский г.о., д. Солослово, мкр. 1/1, д. 5
6	Одинцовский г.о., д. Солослово, мкр. 1/1, д. 6
7	Одинцовский г.о., д. Солослово, мкр. 1/1, д. 7
8	Одинцовский г.о., д. Солослово, мкр. 1/2, д. 1
9	Одинцовский г.о., д. Солослово, мкр. 1/3, д. 1
10	Одинцовский г.о., д. Солослово, мкр. 1/4, д. 1
11	Одинцовский г.о., д. Солослово, мкр. 1/4, д. 2
12	Одинцовский г.о., д. Солослово, мкр. 1/5, д. 1
13	Одинцовский г.о., д. Солослово, мкр. 1/5, д. 2

Заместитель Главы Администрации М.В. Коротаев

Приложение 2 к постановлению
Администрации Одинцовского городского округа Московской области от 16.03.2023 № 1452

ПЕРЕЧЕНЬ РАБОТ И (ИЛИ) УСЛУГ ПО УПРАВЛЕНИЮ МНОГОКВАРТИРНЫМИ ДОМАМИ НА ТЕРРИТОРИИ Д. СОЛОСЛОВО, УСЛУГ И РАБОТ ПО СОДЕРЖАНИЮ И РЕМОНТУ ОБЩЕГО ИМУЩЕСТВА, ВЫПОЛНЯЕМЫХ УПРАВЛЯЮЩЕЙ ОРГАНИЗАЦИЕЙ, А ТАКЖЕ РАЗМЕР ПЛАТЫ ЗА СОДЕРЖАНИЕ ЖИЛОГО ПОМЕЩЕНИЯ

№ п/п	Перечень работ и услуг	Размер платы за содержание жилого помещения, рублей за кв. м., с НДС 20%
1	2	3
1	Работы, выполняемые в отношении всех видов фундаментов:	
2	“Проверка соответствия параметров вертикальной планировки территории вокруг здания проектным параметрам. Устранение выявленных нарушений. “	0,24
3	“Проверка технического состояния видимых частей конструкций с выявлением: признаков неравномерных осадок фундаментов всех типов. “	0,14
4	“Проверка технического состояния видимых частей конструкций с выявлением: коррозии арматуры, расслаивания, трещин, выпучивания, отклонения от вертикали в домах с бетонными, железобетонными и каменными фундаментами. “	0,16
5	“Проверка технического состояния видимых частей конструкций с выявлением: при выявлении нарушений - разработка контрольных шурфов в местах обнаружения дефектов, детальное обследование и составление плана мероприятий по устранению причин нарушения и восстановлению эксплуатационных свойств конструкций.	0,25
6	“Проверка технического состояния видимых частей конструкций с выявлением: проверка состояния гидроизоляции фундаментов и систем водоотвода фундамента. При выявлении нарушений - восстановление их работоспособности. “	0,27
7	Работы, выполняемые для надлежащего содержания стен многоквартирных домов:	
8	“Выявление отклонений от проектных условий эксплуатации, несанкционированного изменения конструктивного решения, признаков потери несущей способности, наличия деформаций, нарушения теплозащитных свойств, гидроизоляции между цокольной частью здания и стенами, неисправности водоотводящих устройств.	0,15
9	“Выявление следов коррозии, деформаций и трещин в местах расположения арматуры и закладных деталей, наличия трещин в местах примыкания внутренних поперечных стен к наружным стенам из несущих и самонесущих панелей, из крупноразмерных блоков.	0,14
10	“Выявление повреждений в кладке, наличия и характера трещин, выветривания, отклонения от вертикали и выпучивания отдельных участков стен, нарушения связей между отдельными конструкциями в домах со стенами из мелких блоков, искусственных и естественных камней. Объем работ/услуг*: 1 работа/услуга, выполняемая 1 раз в квартал, “	0,16
11	“В случае выявления повреждений и нарушений - составление плана мероприятий по инструментальному обследованию стен, восстановлению проектных условий их эксплуатации и его выполнение.	0,17
12	Работы, выполняемые в целях надлежащего содержания перекрытий и покрытий многоквартирных домов:	
13	“Выявление нарушений условий эксплуатации, несанкционированных изменений конструктивного решения, выявления прогибов, трещин и колебаний.	0,14
14	“Выявление наличия, характера и величины трещин в теле перекрытия и в местах примыканий к стенам, отслоения защитного слоя бетона и оголения арматуры, коррозии арматуры в домах с перекрытиями и покрытиями из монолитного железобетона и сборных железобетонных плит.	0,14
15	“При выявлении повреждений и нарушений - разработка плана восстановительных работ (при необходимости), проведение восстановительных работ.	0,19
16	Работы, выполняемые в целях надлежащего содержания балок (ригелей) перекрытий и покрытий многоквартирных домов:	
17	“Контроль состояния и выявление нарушений условий эксплуатации, несанкционированных изменений конструктивного решения, устойчивости, прогибов, колебаний и трещин.	0,14
18	“Выявление поверхностных отколов и отслоения защитного слоя бетона в растянутой зоне, оголения и коррозии арматуры, крупных выбоин и сколов бетона в сжатой зоне в домах с монолитными и сборными железобетонными балками перекрытий и покрытий.	0,14
19	“При выявлении повреждений и нарушений - разработка плана восстановительных работ (при необходимости), проведение восстановительных работ.	0,20
20	Работы, выполняемые в целях надлежащего содержания крыш многоквартирных домов:	
21	“Проверка кровли на отсутствие протечек.	0,19
22	“Проверка молниезащитных устройств, заземления мачт и другого оборудования, расположенного на крыше.	0,20
23	“Выявление деформации и повреждений несущих кровельных конструкций, антисептической и противопожарной защиты деревянных конструкций, креплений элементов несущих конструкций крыши, водоотводящих устройств и оборудования, слуховых окон, выходов на крыши, ходовых досок и переходных мостиков на чердаках, осадочных и температурных швов, водоприемных воронок внутреннего водостока.	0,19
24	“Проверка состояния защитных бетонных плит и ограждений, фильтрующей способности дренирующего слоя, мест опирания железобетонных коробов и других элементов на эксплуатируемых крышах.	0,20
25	“Проверка и при необходимости очистка кровли и водоотводящих устройств от мусора, грязи и наледи, препятствующих стоку дождевых и талых вод.	0,20
26	“При выявлении нарушений, приводящих к протечкам, - незамедлительное их устранение. В остальных случаях - разработка плана восстановительных работ (при необходимости), проведение восстановительных работ.	0,28
27	Работы, выполняемые в целях надлежащего содержания лестниц многоквартирных домов:	

28	“Выявление деформации и повреждений в несущих конструкциях, надежности крепления ограждений, выбоин и сколов в ступенях.	0,14
29	“Выявление наличия и параметров трещин в сопряжениях маршевых плит с несущими конструкциями, оголения и коррозии арматуры, нарушения связей в отдельных проступях в домах с железобетонными лестницами.	0,14
30	“При выявлении повреждений и нарушений - разработка плана восстановительных работ (при необходимости), проведение восстановительных работ.	0,24
31	Работы, выполняемые в целях надлежащего содержания фасадов многоквартирных домов:	
32	“Выявление нарушений отделки фасадов и их отдельных элементов, ослабления связи отделочных слоев со стенами.	0,14
33	“Контроль состояния и работоспособности подсветки информационных знаков, входов в подъезды (домовые знаки и т.д.).	0,14
34	“Выявление нарушений и эксплуатационных качеств несущих конструкций, гидроизоляции, элементов металлических ограждений на балконах, лоджиях и козырьках.	0,14
35	“Контроль состояния и восстановление или замена отдельных элементов крылец и зонтов над входами в здание, в подвалы и над балконами.	0,14
36	“Контроль состояния и восстановление плотности притворов входных дверей, самозакрывающихся устройств (доводчики, пружины), ограничителей хода дверей (остановы).	0,14
37	“При выявлении повреждений и нарушений - разработка плана восстановительных работ (при необходимости), проведение восстановительных работ. “	0,24
38	Работы, выполняемые в целях надлежащего содержания перегородок в многоквартирных домах:	
39	“Выявление зыбкости, выпучивания, наличия трещин в теле перегородок и в местах сопряжения между собой и с капитальными стенами, перекрытиями, дверными коробками, в местах установки санитарно-технических приборов и прохождения различных трубопроводов.	0,14
40	“Проверка звукоизоляции и огнезащиты.	0,08
41	“При выявлении повреждений и нарушений - разработка плана восстановительных работ (при необходимости), проведение восстановительных работ.	0,07
42	“Работы, выполняемые в целях надлежащего содержания внутренней отделки многоквартирных домов, - проверка состояния внутренней отделки. При наличии угрозы обрушения отделочных слоев или нарушения защитных свойств отделки по отношению к несущим конструкциям и инженерному оборудованию - устранение выявленных нарушений.	0,24
43	Работы, выполняемые в целях надлежащего содержания полов помещений, относящихся к общему имуществу в многоквартирном доме:	
44	“Проверка состояния основания, поверхностного слоя.	0,14
45	“При выявлении повреждений и нарушений - разработка плана восстановительных работ (при необходимости), проведение восстановительных работ.	0,14
46	Работы, выполняемые в целях надлежащего содержания оконных и дверных заполнений помещений, относящихся к общему имуществу в многоквартирном доме:	
47	“Проверка целостности оконных и дверных заполнений, плотности притворов, механической прочности и работоспособности фурнитуры элементов оконных и дверных заполнений в помещениях, относящихся к общему имуществу в многоквартирном доме.	0,20
48	“При выявлении нарушений в отопительный период - незамедлительный ремонт. В остальных случаях - разработка плана восстановительных работ (при необходимости), проведение восстановительных работ.	0,24
49	Работы, выполняемые в целях надлежащего содержания систем вентиляции и дымоудаления многоквартирных домов:	
50	“Техническое обслуживание и сезонное управление оборудованием систем вентиляции и дымоудаления, определение работоспособности оборудования и элементов систем.	0,24
51	“Контроль состояния, выявление и устранение причин недопустимых вибраций и шума при работе вентиляционной установки. “	0,24
52	“Устранение неплотностей в вентиляционных каналах и шахтах, устранение засоров в каналах, устранение неисправностей шиберов и дроссель-клапанов в вытяжных шахтах, зонтов над шахтами и дефлекторов, замена дефективных вытяжных решеток и их креплений.	0,34
53	“Контроль состояния и восстановление антикоррозионной окраски металлических вытяжных каналов, труб, поддонов и дефлекторов.	0,30
54	“При выявлении повреждений и нарушений - разработка плана восстановительных работ (при необходимости), проведение восстановительных работ.	0,29
55	Общие работы, выполняемые для надлежащего содержания систем холодного водоснабжения и водоотведения в многоквартирных домах:	
56	“Проверка исправности, работоспособности, регулировка и техническое обслуживание насосов, запорной арматуры, контрольно-измерительных приборов, автоматических регуляторов и устройств, коллективных (общедомовых) приборов учета, расширительных баков и элементов, скрытых от постоянного наблюдения (разводящих трубопроводов и оборудования на чердаках, в подвалах и каналах).	0,20
57	“Контроль состояния и замена неисправных контрольно-измерительных приборов (манометров, термометров и т.п.).	0,37
58	“Восстановление работоспособности (ремонт, замена) оборудования и отопительных приборов, водоразборных приборов (смесителей, кранов и т.п.), относящихся к общему имуществу в многоквартирном доме. “	0,35
59	“Контроль состояния и незамедлительное восстановление герметичности участков трубопроводов и соединительных элементов в случае их разгерметизации.	0,30
60	“Контроль состояния и восстановление исправности элементов внутренней канализации, канализационных вытяжек, внутреннего водостока, дренажных систем и дворовой канализации.	0,35
61	“Промывка участков водопровода после выполнения ремонтно-строительных работ на водопроводе. “	0,20
62	“Промывка систем водоснабжения для удаления накипно-коррозионных отложений.	0,20
63	Работы, выполняемые в целях надлежащего содержания электрооборудования, радио- и телекоммуникационного оборудования в многоквартирном доме:	
64	“Проверка заземления оболочки электрокабеля, оборудования (насосы, щитовые вентиляторы и др.).	0,14
65	“Замеры сопротивления изоляции проводов, трубопроводов и восстановление цепей заземления по результатам проверки. “	0,14
66	“Проверка и обеспечение работоспособности устройств защитного отключения. “	0,26
67	“Техническое обслуживание и ремонт силовых и осветительных установок, электрических установок систем дымоудаления, систем автоматической пожарной сигнализации, внутреннего противопожарного водопровода, лифтов, установок автоматизации котельных, бойлерных, тепловых пунктов, элементов молниезащиты и внутридомовых электросетей, очистка клемм и соединений в групповых щитках и распределительных шкафах, наладка электрооборудования. “	0,78
68	“Контроль состояния и замена вышедших из строя датчиков, проводки и оборудования пожарной и охранной сигнализации. “	0,34
69	Работы, выполняемые в целях надлежащего содержания и ремонта лифта (лифтов) в многоквартирном доме:	
70	“Организация системы диспетчерского контроля и обеспечение диспетчерской связи с кабиной лифта. “	0,94
71	“Обеспечение проведения осмотров, технического обслуживания и ремонт лифта (лифтов).Согласно регламенту проведения ТО. “	0,48
72	“Обеспечение проведения осмотров, технического обслуживания и ремонт лифта (лифтов).Согласно регламенту проведения ТО. “	0,52
73	“Обеспечение проведения осмотров, технического обслуживания и ремонт лифта (лифтов).Согласно регламенту проведения ТО. “	0,54
74	“Обеспечение проведения осмотров, технического обслуживания и ремонт лифта (лифтов).Согласно регламенту проведения ТО. “	1,10
75	“Обеспечение проведения аварийного обслуживания лифта (лифтов). “	2,53
76	“Обеспечение проведения технического освидетельствования лифта (лифтов). “	0,50
77	“Обеспечение проведения технического освидетельствования лифта (лифтов), после замены элементов оборудования. “	0,46
78	Работы по содержанию помещений, входящих в состав общего имущества в многоквартирном доме:	
79	“Сухая и влажная уборка, холлов, коридоров, галерей, лифтовых площадок и лифтовых холлов и кабин, лестничных площадок и маршей, пандусов.	1,27
80	“Влажная протирка подоконников, оконных решеток, перил лестниц, шкафов для электросчетчиков слаботочных устройств, почтовых ящиков, дверных коробок, полотен дверей, доводчиков, дверных ручек.	0,89
81	“Очистка систем защиты от грязи (металлических решеток, ячеистых покрытий, приямков, текстильных матов).	0,89
82	“Проведение дератизации и дезинсекции помещений, входящих в состав общего имущества в многоквартирном доме.	1,75
83	Работы по содержанию земельного участка, на котором расположен многоквартирный дом, с элементами озеленения и благоустройства, иными объектами, предназначенными для обслуживания и эксплуатации этого дома (далее - придомовая территория, 5 метров от стены дома), в холодный период года	
84	“Сдвигание свежевыпавшего снега и очистка придомовой территории от снега и льда при наличии колейности свыше 5 см. “	0,69

85	"Очистка придомовой территории от снега наносного происхождения (или подметание такой территории, свободной от снежного покрова). "	0,53
86	"Очистка придомовой территории от наледи и льда. "	0,37
87	"Очистка от мусора урн, установленных возле подъездов, и их промывка, уборка контейнерных площадок, расположенных на придомовой территории общего имущества многоквартирного дома.	0,47
88	"Уборка крыльца и площадки перед входом в подъезд.	0,42
89	Работы по содержанию придомовой территории в теплый период года (Прилегающая к дому территория, 5 метров от стены дома)***:	
90	"Подметание и уборка придомовой территории. "	0,90
91	"Очистка от мусора урн, установленных возле подъездов, и их промывка, уборка контейнерных площадок, расположенных на придомовой территории общего имущества многоквартирного дома.	0,30
92	"Уборка и выкашивание газонов. "	0,72
93	"Уборка крыльца и площадки перед входом в подъезд, очистка металлической решетки и приямка.	0,55
94	Работы по обеспечению вывоза бытовых отходов, в том числе откачке жидких бытовых отходов:	
95	"Организация мест накопления бытовых отходов, сбор отходов I - IV классов опасности (отработанных ртутьсодержащих ламп и др.) и их передача в специализированные организации, имеющие лицензии на осуществление деятельности по сбору, использованию, обезвреживанию, транспортированию и размещению таких отходов. "	1,62
96	Работы по обеспечению требований пожарной безопасности:	
97	"Работы по обеспечению требований пожарной безопасности - осмотры и обеспечение работоспособного состояния пожарных лестниц, лазов, проходов, выходов, систем аварийного освещения.	0,08
98	"Работы по обеспечению требований пожарной безопасности - осмотры и обеспечение работоспособного состояния системы пожаротушения,средств противопожарной защиты, противодымной защиты.	0,14
99	"Работы по обеспечению требований пожарной безопасности - осмотры и обеспечение работоспособного состояния противопожарного водоснабжения.	0,16
100	Работы, выполняемые в целях надлежащего содержания систем внутридомового газового оборудования в многоквартирном доме:	
101	"Организация проверки состояния системы внутридомового газового оборудования и ее отдельных элементов. "	0,07
102	"Организация технического обслуживания и ремонта систем контроля загазованности помещений. "	0,07
103	"При выявлении нарушений и неисправностей внутридомового газового оборужования, систем дымоудаления и вентиляции, способных повлечь скопление газа в помещениях, - организация проведения работ по их устранению.. "	0,07
104	"Обеспечение устранения аварий в соответствии с установленными предельными сроками на внутридомовых инженерных системах в многоквартирном доме, выполнения заявок населения. "	0,36
105	Холодное водоснабжение в целях содержания общего имущества	*
106	Электроэнергия в целях содержания общего имущества	*
107	Итого:	32,7

* плата за коммунальные ресурсы в целях содержания общего имущества в многоквартирном доме рассчитывается по каждому многоквартирному дому, по нормативам потребления коммунальных услуг в соответствии с Распоряжением Министерства ЖКХ Московской области № 63-РВ от 22.05.2017 г. «Об утверждении нормативов потребления коммунальных ресурсов в целях содержания общего имущества в многоквартирном доме (нормативов потребления коммунальных услуг на общедомовые нужды) на территории Московской области»

Заместитель Главы Администрации М.В. Коротаев

СООБЩЕНИЕ
ОБ УСТАНОВЛЕНИИ ПУБЛИЧНОГО СЕРВИТУТА

Администрация Одинцовского городского округа Московской области, рассмотрев ходатайство акционерного общества «Мособлгаз» от 22.03.2023 № Р001-4909656807-69914220 об установлении публичного сервитута в целях размещения существующего объекта системы газоснабжения и его неотъемлемых технологических частей, право собственности на который возникло до 01.09.2018, в рамках реализации права, предусмотренного п. 3 ст. 3.6 Федерального законы от 25.10.2001 № 137-ФЗ «О введении в действие Земельного кодекса Российской Федерации», сообщает о возможном установлении публичного сервитута в отношении частей земельных участков с кадастровыми номерами 50:20:0050412:56, 50:20:0050412:57, 50:20:0050412:58, расположенных в Одинцовском городском округе Московской области.

Заинтересованные лица могут ознакомиться с поступившим ходатайством об установлении публичного сервитута и прилагаемыми к нему сведениями о границах публичного сервитута в Администрации Одинцовского городского округа Московской области по адресу: Московская область, г. Одинцово, ул. Маршала Жукова, д. 28, каб. 422, тел. 8(495)5960592 (приемный день – пятница с 10-00 до 13-00) и на официальном сайте Администрации Одинцовского городского округа Московской области www.odin.ru.

Правообладатели земельных участков, в отношении которых испрашивается публичный сервитут, если их права не зарегистрированы в Едином государственном реестре недвижимости, в течение 15 дней со дня опубликования сообщения, предусмотренного пп. 1 п. 3 ст. 39.42 Земельного кодекса РФ, могут подать заявление об учете их прав на земельные участки с приложением копий документов, подтверждающих эти права. В заявлении указывается способ связи с правообладателями земельных участков (почтовый адрес и (или) адрес электронной почты). Правообладатели земельных участков, подавшие такие заявления по истечении указанного срока, несут риски невозможности обеспечения их прав в связи с отсутствием информации о таких лицах и их правах на земельные участки.

СООБЩЕНИЕ
ОБ УСТАНОВЛЕНИИ ПУБЛИЧНОГО СЕРВИТУТА

Администрация Одинцовского городского округа Московской области, рассмотрев ходатайство акционерного общества «Мособлгаз» от 22.03.2023 № Р001-4909656807-69910559 об установлении публичного сервитута в целях строительства и эксплуатации линейного объекта системы газоснабжения местного значения, сообщает о возможном установлении публичного сервитута в отношении частей земельных участков с кадастровыми номерами 50:20:0000000:529, 50:20:0070512:479, расположенных в Одинцовском городском округе Московской области.

Заинтересованные лица могут ознакомиться с поступившим ходатайством об установлении публичного сервитута и прилагаемыми к нему сведениями о границах публичного сервитута в Администрации Одинцовского городского округа Московской области по адресу: Московская область, г. Одинцово, ул. Маршала Жукова, д. 28, каб. 422, тел. 8(495)5960592 (приемный день – пятница с 10-00 до 13-00) и на официальном сайте Администрации Одинцовского городского округа Московской области www.odin.ru.

Правообладатели земельных участков, в отношении которых испрашивается публичный сервитут, если их права не зарегистрированы в Едином государственном реестре недвижимости, в течение 15 дней со дня опубликования сообщения, предусмотренного пп. 1 п. 3 ст. 39.42 Земельного кодекса РФ, могут подать заявление об учете их прав на земельные участки с приложением копий документов, подтверждающих эти права. В заявлении указывается способ связи с правообладателями земельных участков (почтовый адрес и (или) адрес электронной почты). Правообладатели земельных участков, подавшие такие заявления по истечении указанного срока, несут риски невозможности обеспечения их прав в связи с отсутствием информации о таких лицах и их правах на земельные участки.

ПОСТАНОВЛЕНИЕ
АДМИНИСТРАЦИИ ОДИНЦОВСКОГО ГОРОДСКОГО ОКРУГА МОСКОВСКОЙ ОБЛАСТИ

21.03.2023 № 1534

О мерах по упорядочению работы кладбищ на территории Одинцовского городского округа Московской области в дни массовых посещений кладбищ населением в 2023 году

В соответствии с Порядком деятельности общественных кладбищ и крематориев на территории Московской области, утвержденным постановлением Правительства Московской области от 30.12.2014 № 1178/52, во исполнение распоряжений Губернатора Московской области от 26.03.2019 № 126-РГ «О мерах по упорядочению работы кладбищ на территории Московской области» и Главного управления региональной безопасности Московской области от 09.03.2023 № 12-РГУ «О мерах по упорядочению работы кладбищ на территории Московской области в дни массовых посещений в 2023 году», в целях обеспечения безопасности населения, а также надлежащего функционирования кладбищ на территории Одинцовского городского округа Московской области в дни, сопровождающиеся массовым посещением кладбищ: 9 апреля (Вербное воскресенье), 15-16 апреля (Пасха), 23 апреля (Красная горка), 25 апреля (Радоница, поминовение усопших), 9 мая (День Победы), 4 июня (День Святой Троицы) 2023 года (далее – дни массовых посещений кладбищ),

ПОСТАНОВЛЯЮ:

1. Муниципальному казенному учреждению «Служба кладбищ» Одинцовского городского округа Московской области:

1) организовать работу по приведению в надлежащее состояние кладбищ, расположенных на территории Одинцовского городского округа Московской области, и прилегающих к ним территорий (далее — кладбища), а также воинских захоронений, памятников, стел, обелисков, других мемориальных сооружений и объектов, увековечивающих память погибших в Великой Отечественной войне 1941 — 1945 годов, расположенных на территории кладбищ, с учетом требований Порядка деятельности общественных кладбищ и крематориев на территории Московской области, утвержденного постановлением Правительства Московской области от 30.12.2014 № 1178/52;

2) проинформировать население посредством средств массовой информации, справочно-информационных стендов на кладбищах о схеме маршрутов и расписании движения транспортных средств общего пользования в дни массовых посещений кладбищ.

2. Управлению развития потребительского рынка и услуг Администрации Одинцовского городского округа Московской области (далее – Администрация) (Савин А.В.) обеспечить:

1) координацию и контроль за организацией торгового обслуживания населения на территории, прилегающей к кладбищам, в соответствии с законодательством Российской Федерации и Московской области;

2) контроль за надлежащим состоянием кладбищ и прилегающих к ним территорий.

3. Управлению по вопросам территориальной безопасности, гражданской обороны, защиты населения и территории от чрезвычайных ситуаций Администрации (Давыдов А.В.) организовать взаимодействие с правоохранительными органами по вопросам обеспечения охраны общественного порядка на кладбищах, безопасности дорожного движения и антитеррористической защищенности в дни массовых посещений кладбищ.

4. Управлению транспорта, дорожной инфраструктуры и безопасности дорожного движения Администрации (Жабина С.В.) обеспечить координацию и контроль транспортного обслуживания населения в дни массовых посещений кладбищ.

5. Опубликовать настоящее постановление в официальных средствах массовой информации Одинцовского городского округа Московской области и разместить на официальном сайте Одинцовского городского округа Московской области в сети «Интернет».

6. Настоящее постановление вступает в силу со дня его подписания.

7. Контроль за выполнением настоящего постановления возложить на начальника Управления развития потребительского рынка и услуг Савина А.В.

Глава Одинцовского городского округа А.Р. Иванов

ПОСТАНОВЛЕНИЕ
АДМИНИСТРАЦИИ ОДИНЦОВСКОГО ГОРОДСКОГО ОКРУГА МОСКОВСКОЙ ОБЛАСТИ

21.03.2023 № 1559

О внесении изменений в устав Муниципального казенного учреждения «Хозяйственно-эксплуатационная служба» Одинцовского городского округа Московской области, утвержденный постановлением Администрации Одинцовского округа Московской области от 21.07.2020 № 1736

В соответствии с Гражданским кодексом Российской Федерации, Федеральными законами от 12.01.1996 № 7-ФЗ «О некоммерческих организациях», от 06.10.2003 № 131-ФЗ «Об общих принципах организации местного самоуправления в Российской Федерации», в целях обеспечения централизованного хозяйственного обслуживания муниципального имущества, а также наиболее эффективного использования бюджетных средств Одинцовского городского округа Московской области,

ПОСТАНОВЛЯЮ:

1. Утвердить изменения в устав Муниципального казенного учреждения «Хозяйственно-эксплуатационная служба» Одинцовского городского округа Московской области, утвержденный постановлением Администрации Одинцовского городского округа Московской области от 21.07.2020 № 1736 (прилагаются).

2. Директору Муниципального казенного учреждения «Хозяйственно-эксплуатационная служба» Одинцовского городского округа Московской области (Большакову В.П.) зарегистрировать изменения в устав в порядке и сроки, установленные действующим законодательством Российской Федерации.

3. Опубликовать настоящее постановление в официальных средствах массовой информации Одинцовского городского округа Московской области и разместить на официальном сайте Одинцовского городского округа Московской области в сети Интернет.

4. Настоящее постановление вступает в силу со дня его подписания.

Глава Одинцовского городского округа А.Р. Иванов

УТВЕРЖДЕНЫ
постановлением Администрации Одинцовского городского округа Московской области от 21.03.2023№ 1559

ИЗМЕНЕНИЯ В УСТАВ МУНИЦИПАЛЬНОГО КАЗЕННОГО УЧРЕЖДЕНИЯ «ХОЗЯЙСТВЕННО-ЭКСПЛУАТАЦИОННАЯ СЛУЖБА»ОДИНЦОВСКОГО ГОРОДСКОГО ОКРУГА МОСКОВСКОЙ ОБЛАСТИ (ОГРН 1115032001622)

1. Пункт 2.2 изложить в следующей редакции:

«2.2. Казенное учреждение создано с целью обеспечения и хозяйственно-эксплуатационного обслуживания имущества муниципальных казенных, бюджетных, автономных учреждений, подведомственных Управлению образования Администрации Одинцовского городского округа, Комитету физической культуры и спорта Администрации Одинцовского городского округа, Комитету по культуре Администрации Одинцовского городского округа (далее – Учреждения), имущества муниципального образования Одинцовского городского округа Московской области, выполнения функций технического заказчика при осуществлении строительства, реконструкции, капитального и текущего ремонтов нежилых зданий, помещений, головных инженерных сооружений, сноса объектов капитального строительства, юридическое сопровождение деятельности Учреждений, выполнение полномочий в сфере закупок для нужд Учреждений, организации услуг питания обучающихся, в том числе закупка пищевых продуктов, в муниципальных общеобразовательных учреждениях Одинцовского городского округа Московской области, выполнение полномочий муниципального заказчика по закупкам работ по строительству, текущему ремонту некапитальных строений, сооружений, благоустройству территории Учреждений, работ по капитальному, текущему ремонтам, инженерно-технического обследования нежилых зданий, работ по подготовке проектной документации, выполнению инженерных изысканий, закупки расходных, отделочных, строительных материалов для выполнения текущего ремонта, работ по монтажу индивидуальных тепловых пунктов, монтажу узлов учета.».

2. Пункт 2.3.7. изложить в следующей редакции:

«2.3.7. Выполнение полномочий муниципального заказчика по закупкам работ по строительству, текущему ремонту некапитальных строений, сооружений, благоустройству территории Учреждений, работ по капитальному, текущему ремонтам, инженерно-технического обследованию нежилых зданий, работ по подготовке проектной документации, выполнению инженерных изысканий, закупки расходных, отделочных, строительных материалов для выполнения текущего ремонта, работ по монтажу индивидуальных тепловых пунктов, монтажу узлов учета на объектах недвижимого имущества Учредителя.».

СООБЩЕНИЕ
ОБ УСТАНОВЛЕНИИ ПУБЛИЧНОГО СЕРВИТУТА

Администрация Одинцовского городского округа Московской области, рассмотрев ходатайство АО «Мособлгаз» № Р001-8312869498-69716234 от 16.03.2023 об установлении публичного сервитута с целью размещения линейных объектов системы газоснабжения, их неотъемлемых технологических частей, в соответствии со ст. 39.42 Земельного кодекса Российской Федерации, сообщает о возможном установлении публичного сервитута в отношении части земельного участка с К№ 50:20:0060112:66, расположенного в п. Часцы, Одинцовского городского округа Московской области.

Заинтересованные лица могут ознакомиться с поступившим ходатайством об установлении публичного сервитута и прилагаемым к нему сведениям о границах публичного сервитута в Администрации Одинцовского городского округа по адресу: Московская область, г. Одинцово, ул. Маршала Жукова, д. 28, каб. 437, тел. 8(495)5962025 (приемный день – пятница с 10-00 до 13-00) и на официальном сайте Администрации Одинцовского городского округа www.odin.ru.

Правообладатели земельных участков, в отношении которых испрашивается публичный сервитут, если их права не зарегистрированы в Едином государственном реестре недвижимости, в течение 15 дней со дня опубликования сообщения, предусмотренного п.п. 1 п. 3 ст. 39.42 Земельного кодекса РФ, могут подать заявление об учете их прав на земельные участки с приложением копий документов, подтверждающих эти права. В заявлении указывается способ связи с правообладателями земельных участков (почтовый адрес и (или) адрес электронной почты). Правообладатели земельных участков, подавшие такие заявления по истечении указанного срока, несут риски невозможности обеспечения их прав в связи с отсутствием информации о таких лицах и их правах на земельные участки».

СООБЩЕНИЕ
ОБ УСТАНОВЛЕНИИ ПУБЛИЧНОГО СЕРВИТУТА

Администрация Одинцовского городского округа Московской области, рассмотрев ходатайство АО «Мособлгаз» № Р001-8312869498-69717179 от 16.03.2023 об установлении публичного сервитута с целью размещения линейных объектов системы газоснабжения, их неотъемлемых технологических частей, в соответствии со ст. 39.42 Земельного кодекса Российской Федерации, сообщает о возможном установлении публичного сервитута в отношении части земельного участка с К№ 50:20:0060112:72, расположенного в п. Часцы, Одинцовского городского округа Московской области.

Заинтересованные лица могут ознакомиться с поступившим ходатайством об установлении публичного сервитута и прилагаемым к нему сведениям о границах публичного сервитута в Администрации Одинцовского городского округа по адресу: Московская область, г. Одинцово, ул. Маршала Жукова, д. 28, каб. 437, тел. 8(495)5962025 (приемный день – пятница с 10-00 до 13-00) и на официальном сайте Администрации Одинцовского городского округа www.odin.ru.

Правообладатели земельных участков, в отношении которых испрашивается публичный сервитут, если их права не зарегистрированы в Едином государственном реестре недвижимости, в течение 15 дней со дня опубликования сообщения, предусмотренного п.п. 1 п. 3 ст. 39.42 Земельного кодекса РФ, могут подать заявление об учете их прав на земельные участки с приложением копий документов, подтверждающих эти права. В заявлении указывается способ связи с правообладателями земельных участков (почтовый адрес и (или) адрес электронной почты). Правообладатели земельных участков, подавшие такие заявления по истечении указанного срока, несут риски невозможности обеспечения их прав в связи с отсутствием информации о таких лицах и их правах на земельные участки».

СООБЩЕНИЕ
ОБ УСТАНОВЛЕНИИ ПУБЛИЧНОГО СЕРВИТУТА

Администрация Одинцовского городского округа Московской области, рассмотрев ходатайство ГУП Московской области «Электросеть» № Р001-4500432781-69798966 от 19.03.2023 об установлении публичного сервитута с целью размещения объектов электросетевого хозяйства, их неотъемлемых технологических частей, в соответствии со ст. 39.42 Земельного кодекса Российской Федерации, сообщает о возможном установлении публичного сервитута в отношении части земельного участка с К№ 50:20:0010336:46310, расположенного в г. Одинцово, ул. Чистяковой, Одинцовского городского округа Московской области.

Заинтересованные лица могут ознакомиться с поступившим ходатайством об установлении публичного сервитута и прилагаемым к нему сведениям о границах публичного сервитута в Администрации Одинцовского городского округа по адресу: Московская область, г. Одинцово, ул. Маршала Жукова, д. 28, каб. 437, тел. 8(495)5962025 (приемный день – пятница с 10-00 до 13-00) и на официальном сайте Администрации Одинцовского городского округа www.odin.ru.

Правообладатели земельных участков, в отношении которых испрашивается публичный сервитут, если их права не зарегистрированы в Едином государственном реестре недвижимости, в течение 15 дней со дня опубликования сообщения, предусмотренного п.п. 1 п. 3 ст. 39.42 Земельного кодекса РФ, могут подать заявление об учете их прав на земельные участки с приложением копий документов, подтверждающих эти права. В заявлении указывается способ связи с правообладателями земельных участков (почтовый адрес и (или) адрес электронной почты). Правообладатели земельных участков, подавшие такие заявления по истечении указанного срока, несут риски невозможности обеспечения их прав в связи с отсутствием информации о таких лицах и их правах на земельные участки».

СООБЩЕНИЕ
ОБ УСТАНОВЛЕНИИ ПУБЛИЧНОГО СЕРВИТУТА

Администрация Одинцовского городского округа Московской области, рассмотрев ходатайство ГУП Московской области «Электросеть» № Р001-4500432781-69799076 от 19.03.2023 об установлении публичного сервитута с целью размещения объектов электросетевого хозяйства, их неотъемлемых технологических частей, в соответствии со ст. 39.42 Земельного кодекса Российской Федерации, сообщает о возможном установлении публичного сервитута в отношении части земельного участка с К№ 50:20:0010336:46310, расположенного в г. Одинцово, ул. Чистяковой, Одинцовского городского округа Московской области.

Заинтересованные лица могут ознакомиться с поступившим ходатайством об установлении публичного сервитута и прилагаемым к нему сведениям о границах публичного сервитута в Администрации Одинцовского городского округа по адресу: Московская область, г. Одинцово, ул. Маршала Жукова, д. 28, каб. 437, тел. 8(495)5962025 (приемный день – пятница с 10-00 до 13-00) и на официальном сайте Администрации Одинцовского городского округа www.odin.ru.

Правообладатели земельных участков, в отношении которых испрашивается публичный сервитут, если их права не зарегистрированы в Едином государственном реестре недвижимости, в течение 15 дней со дня опубликования сообщения, предусмотренного п.п. 1 п. 3 ст. 39.42 Земельного кодекса РФ, могут подать заявление об учете их прав на земельные участки с приложением копий документов, подтверждающих эти права. В заявлении указывается способ связи с правообладателями земельных участков (почтовый адрес и (или) адрес электронной почты). Правообладатели земельных участков, подавшие такие заявления по истечении указанного срока, несут риски невозможности обеспечения их прав в связи с отсутствием информации о таких лицах и их правах на земельные участки».

Главный редактор
Нина Владимировна ДЬЯЧКОВА
Директор по рекламе
Алена ПАТРИНА

Верстка
Екатерина КОЧЕВАЛИНА
Ответственный секретарь
Тамара СЕМЕНОВА
Корректор
Дарья ВЛАСОВА

Учредитель: МБУ «Одинцовский информационный центр»

Газета зарегистрирована в Управлении Федеральной службы по надзору в сфере связи, информационных технологий и массовых коммуникаций по ЦФО.
Свидетельство ПИ №ТУ50-02867 от 04.12.2019 г.

Адрес редакции и издателя: 143005, Московская обл., г. Одинцово, б-р Маршала Крылова, 3.
Тел. 8 (495) 591-63-17, e-mail: 6447152@mail.ru

Рекламный отдел: 8 (495) 773-71-79

Тираж: 100 000 экз.
Отпечатано в ОАО «Московская газетная типография»
Адрес: 123995, Москва, ул. 1905 года, д. 7, стр. 1
Заказ № 0671
Дата выхода в свет: 24.03.2023
Время подписания в печать: по графику 23.03.2023 в 16:00
Распространяется бесплатно.
Точка зрения редакции не всегда совпадает с мнением авторов.
Ответственность за достоверность рекламной информации несут рекламодатели.
Телепрограмма предоставлена ЗАО «Сервис-ТВ».

12 +