ОДИНЦОВСКАЯ НЕДЕЛЯ

ЕЖЕНЕДЕЛЬНАЯ ГАЗЕТА ОДИНЦОВСКОГО ГОРОДСКОГО ОКРУГА ● № 12 (1009) | 31 марта 2023 г. ● ИЗДАЕТСЯ С 2003 ГОДА

ПРО_Округ

проект команды Одинцовского информационного центра

t.me/pro_okrug

vk.com/pro_okrug

ПОДТОПЛЕНИЕ В ЗВЕНИГОРОДЕ: вода залила парковку в ЖК «Ракитня»

Талая вода переполнила реку и утром 30 марта прорвала дамбу. В результате «поплыли» автомобили, оставленные на парковке микрорайона. Для ликвидации последствий паводка были оперативно мобилизованы экстренные и коммунальные службы. Прорыв локализован, дамба восстановлена. О причинах произошедшего - на 6 странице.

Не ждать у ямы погоды

РЕМОНТ ДОРОГ В ОДИНЦОВСКОМ ОКРУГЕ ПРОЙДЁТ В ДВА ЭТАПА

Поговорка «асфальт растаял вместе со снегом» как нельзя более актуальна нынешней весной. Температурные качели прошедшей зимы не оставили шансов уцелеть покрытию на дорогах.

Дело в том, что во время оттепели асфальт, состоящий в основном из песка и битума, впитывает влагу. При «минусе» она замерзает и расширяется – а лед в объеме больше на 10 процентов. В покрытии образуются микротрещины, при следующей оттепели пропускающие еще больше воды. И так по кругу... На улицы вышли первые бригады дорожников, чтобы, в первую очередь, поставить заплатки на глубокие выбоины. Ждать, когда прекратятся дожди, нельзя. Залитые водой ямы представляют опасность для участников движения.

Поэтому не стоит, объезжая людей в ярких жилетах, поминать их недобрым словом и, сидя за рулем в уютном салоне авто, учить спецов работать.

Как только станет посуше – начнется ремонт большой и основательный. Сейчас завершается оцифровка всех повреждений на муниципальных дорогах Одинцовского округа для включения во «вторую волну» ремонта.

ТЕКСТ Валерия БАРАНЦЕВА | ФОТО Евгения ДЁМИНА

● стр. 6

еженедельник «Одинцовская НЕДЕЛЯ»
№ 12 (1009) | 31 марта 2023 г.

[темы недели]

ТЕКСТ Николай ГОШКО

ВЛАДИМИР ПУТИН ПОТРЕБОВАЛ УДЕРЖАТЬ РЕКОРДНЫЕ ТЕМПЫ СТРОИТЕЛЬСТВА ЖИЛЬЯ И ДОРОГ В РОССИИ

Президент России Владимир Путин в режиме видеоконференции провел совещание с членами правительства.

Глава государства констатировал, что российская экономика демонстрирует позитивную динамику, в том числе за счет освоения бизнесом образовавшихся ниш западных компаний на нашем рынке и благодаря активному развитию связей с быстрорастущими странами востока и юга. И необходимо поддержать, усилить эти положительные тенденции.

«Причем действовать нужно быстро, без лишней бюрократии и проволочек, поскольку введенные против российской экономики нелегитимные ограничения в среднесрочной перспективе действительно могут негативно на ней отразиться», – предупредил президент.

Владимир Путин потребовал обеспечить устойчивое увеличение внутреннего спроса, назвав его ведущим фактором экономического роста в нынешних условиях. При этом важно не допустить ни ускорения инфляции, ни избыточного замедления.

Среди достижений последнего времени глава государства назвал рост внешнеторгового оборота и увеличение объема погрузки на железной дороге. Решена проблема затоваренности дальневосточных портов. Вместе с тем впереди еще много работы. Первостепенная цель – восстановить наиболее пострадавшие отрасли, такие как автопром и лесопромышленный комплекс.

«Результаты прошлого года в строительной отрасли говорят сами за себя. Мы вышли на рекордные объемы и по вводу жилья, и по ремонту автомобильных дорог. Задача правительства и коллег в субъектах Федерации, на местах – удержать этот темп… Решения на этот счет также приняты, в том числе выделены дополнительные бюджетные кредиты на развитие инфраструктуры – плюс 315 миллиардов [рублей] в текущем году», – сообщил президент.

«В конечном итоге это наша цель – чтобы людям жилось лучше. Отмечу, что заработные платы и доходы населения в целом по стране вновь стали расти в реальном выражении. Да, это пока очень скромные цифры, но все-таки они есть… Уже по итогам марта инфляция опустится ниже четырех процентов. По некоторым оценкам, она и дальше будет замедляться, а значит, реальные доходы граждан должны ускориться. Рассчитываю, что свой вклад внесет и дополнительное повышение МРОТ в начале следующего года на 18,5 процента», – сказал Владимир Путин.

Безработица в России остается на рекордно низком уровне. Но есть вопросы к качеству рабочих мест. Глава государства поставил задачу обеспечить широкое внедрение принципов бережного производства в отраслях экономики и социальной сферы, расширить национальный проект по производительности труда. Кроме того, нужно и дальше создавать возможности для повышения квалификации специалистов и обучения молодежи, чтобы они получали современные, востребованные навыки, а значит, могли рассчитывать на более высокий доход, лучше обеспечивать свои семьи.

> В конечном итоге это наша цель – чтобы людям жилось лучше. Отмечу, что заработные платы и доходы населения в целом по стране вновь стали расти в реальном выражении.

За прошлый год продолжительность жизни в России выросла на 2,7 года и составляет 72,8 года. «Принципиально важно поддержать эти тенденции в области демографии… Это интегральная, важнейшая задача для всех уровней власти», – подчеркнул Владимир Путин.

В ДИАЛОГЕ

МИХАИЛ МИШУСТИН: **ПРАВИТЕЛЬСТВУ УДАЛОСЬ СГЛАДИТЬ ПОСЛЕДСТВИЯ САНКЦИЙ**

Председатель правительства России Михаил Мишустин провел стратегическую сессию по обеспечению финансового суверенитета страны.

«Запад продолжает делать все возможное, чтобы ограничить российской экономике доступ к глобальным финансам – кредитам и инвестициям. И сдержать развитие России не только в краткосрочной, но и в долгосрочной перспективе. В прошлом году удалось сгладить последствия санкций. Были расширены операции в валютах дружественных стран взамен доллара и евро, благодаря чему бизнес сейчас может осваивать новые рынки сбыта. А банки в итоге нарастили и корпоративный, и розничный кредитные портфели», – сообщил премьер-министр.

Михаил Мишустин считает, что сейчас крайне важно поддержать эти положительные процессы. А именно – создать дополнительные источники для финансирования экономики и сформировать пул «длинных денег», чтобы компании могли выстраивать сложные проекты, включая сферу высоких технологий.

Для этого правительством и Госдумой готовится целый ряд решений. Среди них – новый тип индивидуальных инвестиционных счетов и программа долгосрочных сбережений.

«Чтобы поддержать интерес людей к новым механизмам, будут сформированы определенные льготы. Например, появится единый налоговый вычет – гражданам смогут снизить налоги на сумму тех средств, которые были вложены в эти долгосрочные инструменты в отчетном году. Расширим систему гарантий сохранности сбережений – по аналогии с той, которая сейчас действует для банковских вкладов», – пообещал председатель правительства.

Важным направлением работы кабмина станет дальнейшее формирование условий для возвращения компаний в отечественную юрисдикцию. Во время недавнего отчета в Госдуме Михаил Мишустин подробно говорил об упрощении «прописки» организаций с российскими корнями, благодаря чему в специальные административные районы на островах Октябрьский и Русский только в прошлом году «переехали» 83 организации.

Андрей Воробьев: **«С 1 апреля в Подмосковье стартует месяц чистоты и благоустройства»**

На еженедельном совещании губернатора Московской области Андрея Воробьева с областным правительством и главами округов обсудили подготовку территорий к весенне-летнему периоду.

ПРИВЕДУТ В ПОРЯДОК 15 ТЫСЯЧ ДВОРОВ, 2,5 ТЫСЯЧИ ОБЩЕСТВЕННЫХ ТЕРРИТОРИЙ

«Традиционно после зимы для всех, кто находится сегодня на местах – и на земле, и для наших отраслевиков, хорошо знакомы мероприятия по весенней уборке, осталось их качественно реализовать. Не сомневаюсь, что специфику работы каждый понимает, и самое главное, есть ресурсы, средства для того, чтобы все привести в порядок, – сказал Андрей Воробьев. – У нас 15 тысяч дворов, большое количество парков, общественных пространств – все они после зимы нуждаются в заботе и внимании. Руководители предприятий также должны знать, что наведение порядка является важным».

1 апреля в области стартует месяц чистоты и благоустройства. До 30 числа произведут ремонт тротуаров, подъездов, фасадов, скамеек, урн, опиловку деревьев, ликвидацию сухостоя. Почти 4,5 тысячи единиц специализированной уборочной техники, 900 средств малой механизации, 19 тысяч работников будут задействованы в процессе.

В нормативное состояние приведут и более 2,5 тысячи общественных территорий. На 18,2 тысячи детских площадок области отремонтируют качели, игровые комплексы, покрытие, покрасят урны, лавочки, заменят песок в песочницах, проверят освещение и работу системы «Безопасный регион».

ПАРКИ, ПРОВЕРЕННЫЕ ПО ЧЕК-ЛИСТУ, ОБОЗНАЧАТ СПЕЦИАЛЬНЫМ ЗНАКОМ НА ВХОДЕ

По единому чек-листу к летнему сезону должны быть подготовлены 184 парка. Необходимо привести в порядок парковки, входные группы, дорожки, газон, детские площадки, отремонтировать резиновые покрытия, помыть скамейки, урны, проверить работоспособность системы «Безопасный регион».

Также важно осуществить уборку водной глади и береговой полосы, валежника, произвести вырубку аварийных деревьев, опиловку, корчевание пней и подготовить более тысячи мест нестационарной торговли. Кроме того, до конца мая во всех парках проведут акарицидную обработку от клещей.

В этом году парки, проверенные по чек-листу, обозначат специальным значком на входе. Это будет говорить о том, что все элементы протестированы и соответствуют стандарту.

К летнему сезону подготовят почти 3,4 тысячи клумб, цветников и 239 фонтанов во всех городских округах. Их запуск запланирован на 29 апреля.

«МЫ СЛЫШИМ ОТ ЖИТЕЛЕЙ ЗАПРОС НА РЕМОНТ ДОРОГ»

Серьезный урон дорожно-транспортной инфраструктуре в прошедшую зиму нанесла погода. Более 50 раз температурный режим менял свое значение с минуса на плюс, что отразилось на состоянии асфальтового покрытия и образовании ям.

«Посещая территории, мы можем услышать от жителей большой запрос на ремонт дорог. Перепады, сложный климат приводят к тому, что весной мы особые усилия должны направить на приведение в порядок дорожно-транспортной сети. Плюс тротуары, которые также являются незаменимыми и важными в жизни каждого человека. В конце апреля, когда установится сухая погода, мы приступим к масштабному ремонту и планируем привести в порядок свыше 1,5 тысячи километров дорог, включая региональную, муниципальную сеть и подъезды к СНТ. Но все, что касается ямочного ремонта, должно происходить оперативно», – подчеркнул Андрей Воробьев.

Губернатор поручил завершить ямочный ремонт уже до 1 мая.

Еще одна важная тема, волнующая жителей региона, – мусор вдоль проезжей части. Дорожным службам области предстоит очистить сеть региональных и муниципальных дорог общей протяженностью более 41 километра.

В конце апреля соответствующие службы региона приступят к разметке автомобильных дорог. Будут приведены в порядок остановочные павильоны, которых на территории Московской области почти 20 тысяч. Часть из них находится в неудовлетворительном состоянии, по этому поводу в 2023 году поступило 547 обращений от жителей.

Регламент работ следующий – обследовать, восстановить автопавильоны: стекла, стенки, лавочки. Помыть и покрасить сами павильоны и посадочные площадки с бордюром около них. Задача привести в порядок все остановки до 1 мая.

ИДУТ РАБОТЫ ПО УСТРАНЕНИЮ ПОДТОПЛЕНИЙ В ПРОБЛЕМНЫХ МЕСТАХ

Из-за резкой смены температуры, таяния снега и обильных дождей в регионе выявлено более 50 подтоплений в 22 городских округах. На местах работают администрации, соответствующие службы, ежедневно ведется мониторинг.

«Тема паводка у нас на контроле. В этом году особенно это касается Луховиц, Озер и Серпухова, – отметил Андрей Воробьев. – Есть места традиционные, к сожалению, которые долгое время заставляют людей чувствовать себя некомфортно. Я говорю о скоплении воды или луж, которые нужно оцифровать и найти соответствующие для них пути решения: где-то дренаж, где-то установить ливневки, где-то уклоны. Я прошу каждого главу такие места разобрать и максимально приложить усилия. Мы будем помогать для того, чтобы они исчезли».

Восемнадцать серьезных подтоплений зафиксировано и на участках дорог в городских округах Луховицы, Можайский, Раменский, Домодедово, Дмитровский, Истра, Ленинский, Люберцы и Серпухов. Сейчас проводятся работы по их устранению.

Контроль уровня воды ежедневно осуществляется с помощью 166 вешек, установленных в 40 городских округах, наиболее подверженных весенним паводкам. Органы местного самоуправления мониторят бесхозяйные гидротехнические сооружения и обеспечивают их безаварийную работу, а также занимаются расчисткой для сброса воды.

еженедельник «Одинцовская НЕДЕЛЯ»
№ 12 (1009) | 31 марта 2023 г.

НОВОСТИ ПОДМОСКОВЬЯ: важные правила для любителей самокатов и владельцев собак

ИНДИВИДУАЛЬНАЯ МОБИЛЬНОСТЬ: СЕЗОН КИКШЕРИНГА ОТКРЫТ

В апреле на территории Подмосковья стартует сезон массового проката электросамокатов, но в этом году – с новыми требованиями.

С 1 марта изменились Правила дорожного движения и были введены новые дорожные знаки. Так, появилась новая категория транспортных средств – СИМ (средства индивидуальной мобильности).

Согласно новым правилам движения для СИМ, разрешается ездить по правому краю дороги водителям старше 14 лет, и только в том случае, если максимальная скорость на участке дороги не превышает 60 км/ч. Также можно выезжать на дорогу при отсутствии велосипедной дорожки, обочины, тротуара или если нет возможности двигаться по ним. Для выезда на правый край дороги СИМ должно быть оборудовано звуковым сигналом, световозвращателями белого цвета спереди, оранжевого или красного цвета с боковых сторон, красного цвета сзади, фарой или фонарем белого цвета спереди.

Если при движении по тротуару обладатель СИМ создает помехи для пешеходов, то он обязан прекратить движение или двигаться со скоростью пешеходов. При пересечении перекрестков водители СИМ должны пользоваться правилами, которые распространяются на велосипедистов.

МЕСТА ДЛЯ ОБУСТРОЙСТВА СОБАЧЬИХ ПЛОЩАДОК ВЫБИРАЕМ НА «ДОБРОДЕЛЕ»

На портале «Добродел» проходит голосование по выбору мест выгульных площадок для собак, в первый же день поступило около двух тысяч предложений.

Указать локацию под площадку можно на виртуальной карте в разделе голосования. Для сохранения метки нужно авторизоваться с помощью подтвержденной учетной записи ЕСИА. Также предлагается оставить комментарий о том, какой должна быть площадка. К примеру, описать размеры, тип покрытия, возможные объекты для дрессировки (горка, бум, препятствия).

Полученные данные проанализируют, определят возможности обустройства площадок на обозначенных территориях и направят заявки в администрации округов для дальнейшей работы.

Напомним, что с 1 сентября 2023 года вступает в силу закон об обязательной регистрации домашних животных в Подмосковье. Кроме того, законом определен порядок выгула домашних животных.

> С 1 марта изменились Правила дорожного движения и были введены новые дорожные знаки. Так, появилась новая категория транспортных средств – СИМ (средства индивидуальной мобильности).

Предполагается ввести запреты на выгул собак на детских площадках, в школьных, дошкольных и общеобразовательных организациях, а без поводка и намордника в общественных местах. Выгуливать питомцев можно будет только на специальных площадках, а при их отсутствии – выбирать места, удаленные от зон отдыха, детских и спортплощадок.

НА ВСЕРОССИЙСКИЙ КОНКУРС ЛУЧШИХ ПРОЕКТОВ КОМФОРТНОЙ СРЕДЫ ЗАЯВЛЕНЫ 12 ГОРОДОВ

Московская область ежегодно участвует во Всероссийском конкурсе лучших проектов создания комфортной городской среды в малых городах и исторических поселениях. Благодаря ему в 20 городах появились 22 современные общественные зоны.

В настоящее время идет подготовка к VIII конкурсу, об участии в котором заявили 12 городов – это Одинцово (благоустройство Центральной площади города), Истра, Кашира, Хотьково, Чехов, Егорьевск, Коломна, Электросталь, Дубна, Ступино, Шатура и Богородский округ.

В Одинцово, Истре, Кашире, Хотьково и Чехове уже провели сбор предложений от жителей по функциональному наполнению выбранных территорий.

ЗДРАВООХРАНЕНИЕ ПОЛНОСТЬЮ ПЕРЕЙДЁТ НА «ЦИФРУ»

С начала прошлого года в учреждениях здравоохранения региона заменили почти 50 единиц тяжелой аналоговой медтехники, в том числе рентгеновские аппараты. А до конца 2024 года по поручению губернатора Андрея Воробьева от аналогового оборудования избавятся полностью.

Новое цифровое оборудование имеет целый ряд преимуществ, в частности – лучшее качество изображений, высокую точность диагностики, а также меньшую лучевую нагрузку. Аппараты МРТ, КТ, маммографы в «цифре» позволяют оперативно получить заключение лучших специалистов в удаленном режиме.

КОЛЯСОЧНЫЕ И «САНОЧНЫЕ» ВМЕСТО МУСОРОПРОВОДОВ

Пилотный проект по обустройству колясочных вместо мусоропроводов в подъездах домов продолжают реализовывать в регионе.

В чем плюсы? Исчезает неприятный запах, шум от выбросов отходов. Велосипедам, санкам и снегокатам больше не нужно пылиться на балконе или в общих коридорах до следующего сезона.

Чтобы дом включили в программу капремонта по демонтажу мусоропроводов и организации колясочных, собственникам жилья необходимо инициировать общее собрание, как в очной форме, так и в электронном виде, проголосовать 100% голосов по данному вопросу. При положительном решении ут-

вержденный протокол нужно предоставить в администрацию округа для формирования краткосрочных планов работ.

В МЕДУЧРЕЖДЕНИЯ ПОСТУПЯТ 40 НОВЫХ АВТОМОБИЛЕЙ НЕОТЛОЖЕК

«Доступность помощи в первичном звене во многом связана с мобильностью медиков, поэтому мы каждый год обновляем автопарк скорой помощи, закупаем новый транспорт для неотложки. Эти службы работают с большой нагрузкой, и наша задача – помогать бригадам быстро добираться до пациентов, успевать на каждый вызов», – отмечает губернатор Андрей Воробьев.

Автомобили отечественного производства – на базе Лада – будут приобретены по нацпроекту «Здравоохранение» и программе модернизации первичного звена.

- 22 машины направят в неотложные службы поликлиник;
- 17 – для паллиативных бригад.

В отличие от скорой бригада неотложек оказывает помощь пациентам с острыми и хроническими заболеваниями, но когда их жизни ничего не угрожает.

НА БАЗЕ ИСКУССТВЕННОГО ИНТЕЛЛЕКТА РЕАЛИЗОВАНО 10 «УМНЫХ РЕШЕНИЙ»

Самые популярные из них – робот «Светлана» в области здравоохранения, робот «Добродел» в сфере обращений. Также искусственный интеллект помогает фиксировать наледь и снег на территории МКД, контролировать лесные пожары и отслеживать автобусы перед выходом на рейс.

В ближайшей перспективе искусственный интеллект будет анализировать соблюдение врачебной этики в сфере здравоохранения и наличие очередей в поликлиниках. Разрабатывается возможность контролировать питание в образовательных учреждениях и отслеживать безнадзорных животных.

Разбираемся вместе: стикер как способ бесконтактной оплаты

В России установили лимит операций без PIN-кода по платежным стикерам на уровне трех тысяч рублей, как и по обычной бесконтактной карте. Разобраться с новыми технологиями оплаты помогает издание «Подмосковье сегодня» вместе с председателем совета Фонда развития цифровой экономики Германом Клименко.

ЧЕМ ОТЛИЧАЕТСЯ ОТ БАНКОВСКОЙ КАРТЫ

Объективно стикеры – это такие же карточки, только меньшего размера и способные приклеиваться на телефон или любой другой предмет, который все время под рукой. У стикеров нет магнитных полос. По сути, это одна треть от классической карточки.

С февраля 2023 года стикеры в качестве тестовой технологии появились в Сбербанке. Сейчас они есть примерно у 100 тысяч человек. Также их выдали в Альфа-банке, МТС банке и Тинькофф, а ВТБ, Почта Банк и Хоум кредит пока тестируют стикеры.

«При помощи стикера можно платить так, как мы привыкли, то есть прикладывать в магазине телефон. Я сам регулярно плачу таким способом, это очень удобно. Карточка лежит далеко в бумажнике, а смартфон же всегда с нами», – говорит Клименко.

Правда, по словам специалиста, когда он только получил стикер месяц назад, наклейка нигде не работала. Это минус новых технологий, ведь требовалось обновление платежных терминалов в ресторанах и магазинах. Однако теперь все работает исправно.

ПОКУПАЕТЕ БИЛЕТЫ ОНЛАЙН? УБЕДИТЕСЬ, ЧТО ЭТО НЕ МОШЕННИКИ

Мошенники придумали новый способ заработать. Теперь при покупке электронных билетов в театр, на выставку или концерт нужно быть особенно внимательными.

КАК ЭТО РАБОТАЕТ

- Аферисты размещают афиши реальных развлекательных и спортивных мероприятий с изображением QR-кода для покупки билетов.
- Пользователь сканирует код.
- Открывается сайт-двойник официальных страниц мероприятия для «покупки» билета с помощью банковской карты.
- После оплаты пользователь получает фальшивый электронный билет, а мошенник – деньги.

КАК ЗАЩИТИТЬ СЕБЯ И СВОИХ БЛИЗКИХ

- Покупать билеты только на проверенных сайтах.
- Тщательно проверять доменное имя ресурса, и если оно отличается от оригинального или просто кажется подозрительным – отложить покупку.
- Сканировать QR-код в антивирусных программах.

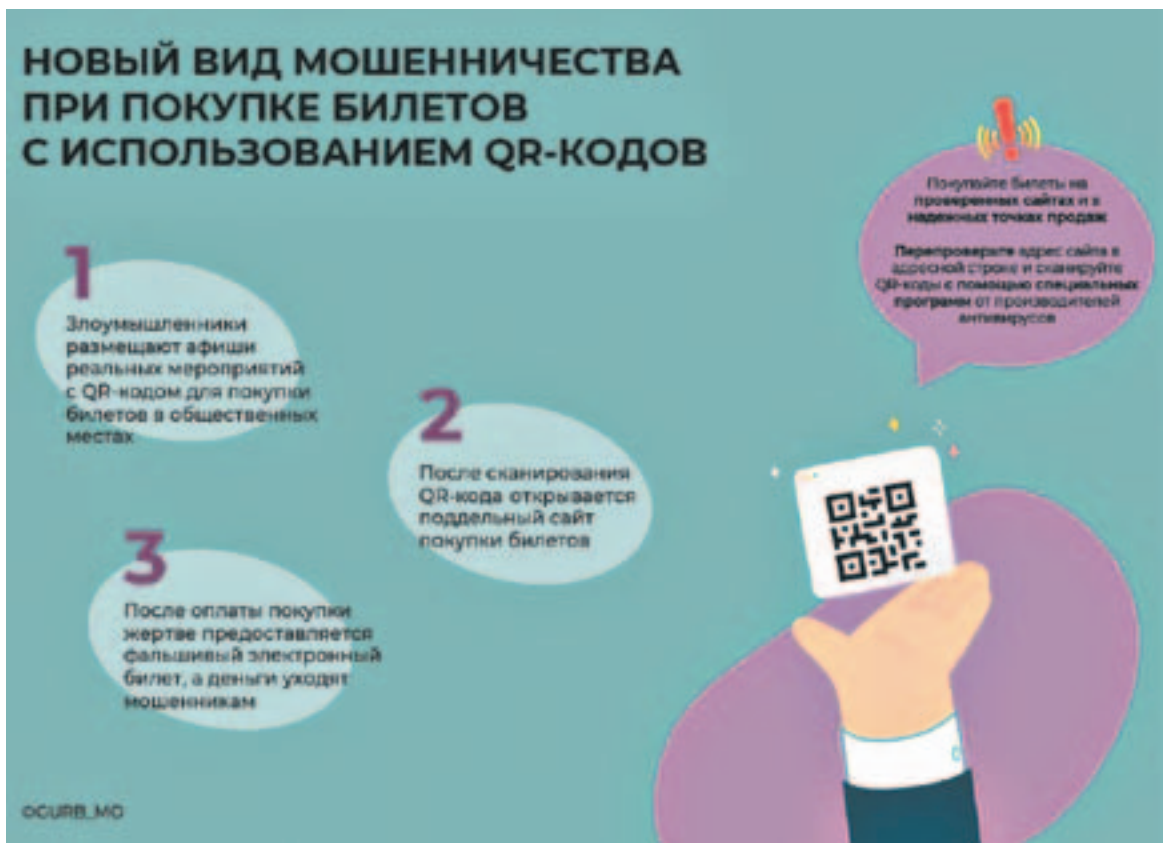

еженедельник «Одинцовская НЕДЕЛЯ»
№ 12 (1009) | 31 марта 2023 г.

Андрей Иванов: **«Опасные ямы ликвидируем экстренно. Основной же ремонт дорог начнём, как только позволит погода»**

В Одинцовском округе объявлен месячник чистоты и благоустройства. Поэтому закономерно, что очередное совещание главы муниципалитета Андрея Иванова было посвящено обсуждению вопросов уборки придомовых и общественных территорий, содержания дорог и дорожной инфраструктуры в весенний период, а также готовности округа к предстоящим паводкам. Отдельной темой планерки стал ямочный ремонт.

ТЕКСТ Валентина СОЛОДЧУК |
ФОТО Валерий ЖУКОВ

ЧТОБЫ НЕ КЛАСТЬ АСФАЛЬТ В ЛУЖИ

Как уже отмечалось, минувшей зимой было зафиксировано более 50 резких температурных перепадов. Это одна из основных причин фрагментарных повреждений дорожного полотна. Там, где появились глубокие выбоины, ямочный ремонт уже идет – с начала года устранено более тысячи таких дефектов. В целом же предстоит ликвидировать ямы на 23 тысячах квадратных метров асфальта. Масштабные работы начнутся, когда наступит устойчивый «плюс» и полностью оттает грунт.

Заслушав доклады профильных заместителей, Андрей Иванов подчеркнул: «С одной стороны, тянуть с ремонтом образовавшихся выбоин мы не можем, это повышает аварийность. С другой стороны, идут дожди, осадки продолжатся. И у людей создается впечатление, что дорожники абы как кладут асфальт – прямо в лужи. Здесь важен баланс – продолжать ликвидировать опасные ямы, но не в самую дождливую погоду, в соответствии с прогнозами заранее подгадывать оптимальное время. И очень важно информировать и общественников, и всех наших жителей о том, что сейчас мы принимаем экстренные меры. А как только позволит погода, начнем основательный ремонт дорожного полотна большими «картами».

Также глава поручил опубликовать в СМИ и пабликах финальный график предстоящего ремонта дорожного полотна и план работ по благоустройству общественных зон.

АПРЕЛЬСКИЙ АВРАЛ: ЗАЧИСТИТЬ ХВОСТЫ ЗИМЫ

До конца апреля коммунальные и дорожные службы должны навести порядок во всех населенных пунктах – убрать и вывезти копившийся под снегом мусор, прочистить ливневки, отремонтировать тротуары и бордюры, обновить остановки общественного транспорта, ограждения, детские и спортивные площадки.

«После зимы внешний облик городов и поселков, мягко говоря, не очень презентабельный. И мы должны быстро, четко и слаженно провести традиционную генеральную весеннюю уборку. Скоро окончательно установится теплая погода, начнутся солнечные дни. Люди будут больше гулять на свежем воздухе – и они не должны перепрыгивать через лужи или обходить горы мусора», – сказал Андрей Иванов.

Объем задач понятен, их будут выполнять более 650 работников коммунальных служб, в арсенале которых 89 средств малой механизации и около 50 единиц специальной техники.

Особое внимание – детским площадкам. Здесь запланирован ремонт качелей, игровых элементов. В песочниках заменят песок, там, где это требуется, восстановят покрытия. Для приведения дворов в надлежащее состояние будут сформированы дополнительные бригады.

В это горячее время на особый контроль администрация округа берет и работу управляющих компаний. В первую очередь они должны устранить причины подтоплений во дворах, подвалах домов, задействовать необходимую технику, насосы и мотопомпы. Далее заняться уборкой и озеленением территорий многоквартирных домов.

УДЕРЖАТЬ ВЕСЕННИЕ ПАВОДКИ НА ЖЁСТКОМ «ПОВОДКЕ»

Из 44 рек Одинцовского округа наиболее опасны весенними разливами всего три – Вяземка, Ликова и Незнайка. Сроки паводков на них могут оказаться более продолжительными из-за обильных зимних снегопадов. Но поскольку земля под мощным снежным покровом глубоко не промерзала, талая вода беспрепятственно уходит в почву.

По данным Единой дежурно-диспетчерской службы муниципалитета, с начала весеннего паводка поступили сообщения о 21 подтоплении. Почти все они к настоящему моменту устранены.

«Мы хорошо знаем все проблемные территории, ежедневно мониторим ситуацию. Наши службы находятся в полной готовности, патрулируют гидротехнические объекты, регулярно обследуют их состояние, замеряют уровень воды в реках. Особенно важно, чтобы весенние паводки и подтопления не создавали угрозы жизни и здоровью людей, а также не нанесли урон их имуществу», – отметил Андрей Иванов.

Именно такие бригады были оперативно мобилизованы для ликвидации прорыва дамбы в ЖК «Ракитня», случившегося в ночь со среды на четверг.

На устранении ЧП были задействованы 34 человека и 14 единиц техники Звенигородской ремонтно-эксплуатационной службы, Одинцовского городского хозяйства, Звенигородских инженерных сетей, газовой службы, УК «Одинцовская Теплосеть», Центра гражданской защиты Одинцовского округа, МЧС.

Специалисты локализовали прорыв дамбы с помощью мешков с песком, с помощью мотопомп откачивали воду и отводили ее от частного сектора. Параллельно, с падением уровня паводка началось восстановление дамбы.

«Проблема нам была известна: ЖК изначально был построен с инженерными ошибками, а застройщик не сделал полноценный коллектор для отведения воды из леса. Есть серьезные вопросы к ответственным лицам, которые принимали решения в те годы, когда этот жилой комплекс строился и вводился в эксплуатацию. Будем разбираться в причинах аварии. И принимать меры, чтобы такого не повторилось», – сообщил глава округа Андрей Иванов.

Ремонт Кубинской школы № 2 пройдёт в сжатые сроки

В Кубинской школе № 2 имени Героя Советского Союза В.П. Безбородова дождались капитального ремонта. Глава Одинцовского округа Андрей Иванов особо отметил, что сроки ремонта очень сжатые – завершить все работы необходимо в августе, чтобы новый учебный год ученики начали в своей родной школе. Сейчас подрядчик занимается обследованием здания.

«По опыту восстановления таких объектов мы знаем, что в процессе могут обнаружиться подводные камни. Состояние коммуникаций, гидроизоляции, кровли – все эти нюансы надо учитывать», – сказал Андрей Иванов. Он намерен лично контролировать соблюдение строительного графика, так как предстоит значительный объем работ.

На территории школы будет оборудовано место для праздничных линеек. Кроме того, родители учеников на встрече с главой муниципалитета попросили обустроить спортивную площадку с активностями для всех возрастов.

ВАЖНО

БОЛЬШИЕ ПЕРЕМЕНЫ

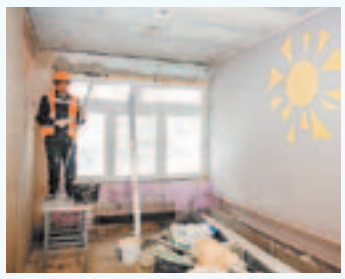

Новый учебный год ученики специальной школы-интерната им. заслуженного учителя А.В. Фурагиной в Старом Городке начнут фактически в новых стенах – в школе идет капитальный ремонт. Ход работ вместе с жителями поселка проверил глава Одинцовского округа Андрей Иванов.

Построенное более чем полвека назад, здание школы требовало серьезного обновления. Особенно это касалось гидроизоляции, ливневой канализации и фундамента. После всестороннего обследования учебное заведение было включено в программу капремонта по президентскому проекту «Образование».

Сейчас строители штукатурят перегородки на этажах, разрабатывают грунт в подвальных помещениях, готовят основание под полы пищеблока и монтируют системы водоотведения. В комплекс намеченных работ входит и заглубление подвала, что позволит дополнительно укрепить фундамент.

На прилегающей территории оборудуют игровую и спортивную площадки, зону тихого отдыха и новую парковку.

Андрей Иванов особо подчеркнул, что в обустройстве пространства вокруг школы необходимо учитывать пожелания родителей. Он также поддержал предложение педагогов создать во дворе теплицы для занятий по ботанике.

АКТУАЛЬНО

Садик № 10: реконструкция – в «десятку»

Летом в Одинцовском детском саду № 10 завершится капитальный ремонт в рамках муниципального проекта «Образование». Здание построено почти полвека назад и ни разу основательно не ремонтировалось. Вместе с родителями и воспитателями глава Одинцовского округа Андрей Иванов проверил, как здесь идут работы. «Ремонт детского сада – это особая ответственность. Необходимо учитывать современные требования при проведении таких серьезных преобразований», – подчеркнул глава округа.

Двухэтажный детский сад до начала ремонта посещали 140 ребят. Сейчас его воспитанники распределены по другим дошкольным учреждениям, а в здании, наряду с демонтажем конструкций, начата черновая отделка и вывоз строительного мусора. Сам проект капитального ремонта пока проходит экспертизу. Нет сомнений, что будет утверждено оснащение садика новой мебелью и необходимым инвентарем. На благоустроенной территории для прогулок появятся спортивная площадка, пять игровых веранд, дорожки, освещение и видеонаблюдение по системе «Безопасный регион».

В обязательном порядке будут учтены и пожелания родителей воспитанников. Одно из первостепенных – выделение места для парковки колясок и детских велосипедов. Более удобными сделают и подъездные пути к детсаду.

еженедельник «Одинцовская НЕДЕЛЯ»
№ 12 (1009) | 31 марта 2023 г.

Медицина перестаёт быть периферийной

Качество ремонта в амбулатории поселка Кубинка-1, а также ход строительства новой поликлиники в Ромашково оценил глава Одинцовского округа Андрей Иванов.

ТЕКСТ Виктор СОКОЛОВ | **ФОТО** Валерий ЖУКОВ

МЕСТНЫЕ ВРАЧИ В СТАТУСЕ СЕМЕЙНЫХ ДОКТОРОВ

Плановый ремонт амбулатории на первом этаже Исследовательского центра Министерства обороны проходил в сжатые сроки. Строителям потребовалось всего три месяца, чтобы полностью его завершить. За это время они обновили входную группу, заменили сантехнику, электропроводку, освещение, настенные и напольные покрытия, установили пожарную сигнализацию и разместили новую мебель.

На базе амбулатории оборудована мини-поликлиника с качественным ремонтом и современным оборудованием. Здесь оказывается первичная медико-санитарная помощь, в том числе специализированная, по терапии, педиатрии, акушерству и гинекологии, стоматологии, проводятся профилактические осмотры и вакцинация. К этому медицинскому учреждению прикреплены более 4300 местных жителей. Из них 900 – дети. Плановые возможности амбулатории – 70 посещений в смену. Специалисты уже приступили к приему пациентов в обновленных кабинетах. Андрей Иванов подчеркнул, что для администрации округа было очень важно сохранить в Кубинке-1 именно свою амбулаторию: «За многие годы работы медики для жителей поселка стали по сути семейными докторами. Они хорошо знают своих пациентов, их истории болезни и проблемы. А пациенты на своем опыте убедились, что таким врачам можно без сомнения доверять. Я пообщался с жителями, которые пришли на прием. Все довольны как ремонтом, так и качеством услуг».

ПОЛУЧИТЬ МЕДИЦИНСКУЮ ПОМОЩЬ, НЕ ВЫЕЗЖАЯ ИЗ СЕЛА

Жители села Ромашково и соседних населенных пунктов также с нетерпением ждут открытия новой поликлиники. Прием пациентов начнется здесь уже этим летом. Медицинское учреждение, рассчитанное на 350 посещений в смену, строится с нуля.

В трехэтажном здании откроются терапевтическое и педиатрическое отделения, кабинеты профильных специалистов, рентген-кабинет, физиотерапевтическое отделение, дневной стационар, а также кабинеты стоматолога, массажа и лечебной физкультуры. Педиатрическое отделение будет оборудовано фильтр-боксом, комнатой здорового ребенка, колясочной, комнатами для кормления малышей.

Строительная готовность объекта составляет 45 процентов, сейчас идут внутренние отделочные работы, устройство кровли, фасадов, каркасных перегородок, внешних и внутренних инженерных сетей, монтаж светопрозрачных конструкций.

До конца апреля подрядчик планирует провести подготовку внутренних помещений, чтобы начать поэтапную установку медицинского оборудования.

Для удобства пациентов предусмотрены три пассажирских лифта и необходимые элементы доступной среды.

ВОЗМОЖНОСТЬ

ПОЛИКЛИНИКИ ОДИНЦОВСКОГО ОКРУГА ПРИГЛАШАЮТ ВРАЧЕЙ

Одинцовская областная больница всегда поможет профессиональному становлению тех, кто выбрал путь медицинской помощи людям.

С начала прошлого года в первичное звено здравоохранения округа пришли работать 469 врачей и 480 специалистов из числа среднего медицинского персонала.

В Подмосковье действуют зарекомендовавшие себя программы поддержки медиков – «Социальная ипотека», «Земский доктор», «Приведи друга», выплачиваются губернаторская надбавка, компенсация за аренду жилья. Предоставляется и служебное жилье.

Отдел кадров Одинцовской областной больницы: +7 (498) 595-92-36.

Адрес больницы: г. Одинцово, ул. Маршала Бирюзова, д. 3.

Грипп снова подложил нам свинью

Заведующая инфекционным отделением Одинцовской областной больницы Светлана Киян рассказала, как распознать грипп, уберечь организм от осложнений и кому необходима вакцинация.

ПОДГОТОВИЛА Олеся ЛУКИНА

ВИРУСЫ УХОДЯТ, НО НЕ ПРОЩАЮТСЯ

– Светлана, сейчас все активнее распространяется сезонный грипп А. Как часто выявляете его у своих пациентов?

– У каждого больного, который поступает в наше отделение, мы берем мазки на ПЦР вирусных инфекций. Сейчас выявляем и грипп типа А, и аденовирусную инфекцию, и коронавирусную. На данный момент отделение переполнено. Мы приняли уже 95 зараженных, хотя количество коек рассчитано на 75 больных.

– Почему вирус А еще называют свиным гриппом?

– В 2009 году он перешел от свиньи к человеку, и началась пандемия. В России инфекция была зарегистрирована в июне, а закончилась она в декабре. Привезли к нам вирус из Испании или Америки. В настоящее время свиной грипп является сезонным заболеванием, как и COVID-19.

– Самые характерные его симптомы?

– Человек заболевает в течение нескольких часов – вирус развивается в организме очень быстро. У больного резко поднимается высокая температура, начинается головная боль в лобной части, появляется сильная слабость, першение в горле и ломота в теле. При таких симптомах необходимо оградить себя от близких, не выходить в общественные места и вызвать доктора. Самолечение может навредить.

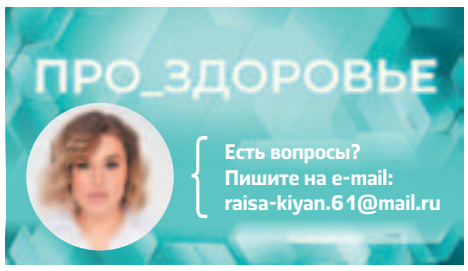

ГРИПП А И ОМИКРОН: КАК ИХ ОТЛИЧИТЬ?

– Названные вами признаки свиного гриппа напоминают штамм коронавируса Омикрон.

– Они не совсем похожи. Омикрон часто протекает бессимптомно или в более легкой форме: в первые сутки заболевания может подняться температура 37.5, которая быстро сойдет на нет. При гриппе инфекционный сидром выражен гораздо сильнее. Этот вирус действует на сердечную мускулатуру, а также вызывает вегетативные симптомы: головные боли, слабость, вялость. Интересный факт – в пандемию COVID-19 грипп и другие вирусные заболевания мы не встречали от слова совсем. Но как только коронавирусная волна пошла на спад, люди вновь начали заражаться другими инфекциями.

ПО-ПРЕЖНЕМУ – НИКАКОЙ БЕСПЕЧНОСТИ!

– Вы отметили, что COVID-19 теперь сезонная болезнь. То есть можно более спокойно относиться к этой инфекции?

– Обязательно надо провести тестирование. Если тест положительный и болезнь протекает в легкой форме, предлагается больничный, и пациент находится дома под наблюдением терапевта. Если состояние тяжелое, особенно у пожилых, их обязательно госпитализируем.

ВАЖНО

ВЕДУЩИЕ СПЕЦИАЛИСТЫ-ОНКОЛОГИ СТРАНЫ ПРОВЕЛИ НАУЧНЫЙ ФОРУМ В ОДИНЦОВО

ТЕКСТ Александр ЛЫЧАГИН | ФОТО Пресс-служба Одинцовской областной больницы

Организаторы форума – Ассоциация онкологов и онкологических учреждений России и Центрального федерального округа, Министерства здравоохранения России и Московской области выбрали именно наш город неслучайно. В Одинцово успешно работает Центр амбулаторной онкологической помощи, оснащенный передовой медицинской техникой – точной, быстрой, объективной. Для Одинцово открытие Центра стало знаковым событием, ведь еще совсем недавно многим страдающим онкологическими заболеваниями пациентам приходилось получать лечение далеко от дома – в столичных клиниках, в МОНИКИ, в областном диспансере в Балашихе. В прошлом году Центр принял более 35 тысяч пациентов. Новая техника требует и хорошо обученных специалистов. Причем не только врачей, но и младшего медицинского персонала. Работе таких сотрудников в онкологии была посвящена отдельная секция форума.

Более 700 врачей, разместившихся в отеле «Парк Инн Редиссон», два дня делились опытом, обсуждали новые методы диагностики и разрабатывали эффективные подходы к лечению онкологических заболеваний.

На форуме рассмотрели и организационные вопросы – маршрутизация пациентов, междисциплинарное взаимодействие специалистов, цифровизация онкологической службы, правовые нюансы. Научная программа охватила ключевые аспекты морфологической и молекулярно-генетической диагностики онкологических заболеваний: опухоли головы и шеи, мочеполовой системы, а также рак молочной железы и меланому.

Эксперты обсудили возможности назначения различных видов терапии и проведения оперативных вмешательств, в том числе с использованием малоинвазивных и микрохирургических технологий.

еженедельник «Одинцовская НЕДЕЛЯ»
№ 12 (1009) | 31 марта 2023 г.

Время новых личностей и новых героев

Экспозицию обновленного Звенигородского манежа вместе с родными участников специальной военной операции осмотрел глава Одинцовского округа Андрей Иванов. Он также в очередной раз встретился с волонтерами организации «Помощь военным ZV».

ТЕКСТ Виктор СОКОЛОВ | **ФОТО** Валерий ЖУКОВ

Звенигородский манеж одним из первых присоединился к проекту «Карточка семьи военнослужащего» и предоставил бесплатный доступ к своим экспозициям родственникам бойцов, участвующих в СВО. Не так давно эта выставочная площадка открылась после масштабной реконструкции к 870-летию города.

Обновленное историческое здание превратилось в современный музей с интерактивной составляющей. Организаторы показали Звенигород через тех его жителей, которые внесли значительный вклад в развитие родного города, а также через знаменитых исторических личностей, чьи имена навсегда связаны со Звенигородом.

Андрей Иванов отметил, что Манеж изменился до неузнаваемости:

«С трудом верится, что еще совсем недавно здание было заброшенным и постепенно разрушалось. А сегодня это современный, прекрасно оборудованный интерактивный музей, впечатляющий как своим содержанием, так и внешним видом».

Выставочное пространство здесь организовано в соответствии с наиболее современными тенденциями музейного дела. Реальные экспонаты органично дополнены яркими мультимедийными проекциями, а глубже погрузиться в историю помогает поддержка аудиогида.

«Было очень интересно, и радует, что это мнение разделили и родственники бойцов, с которыми мы вместе обошли залы музея», – сказал Андрей Иванов. Он также сообщил, что экспозиция Звенигородского манежа будет развиваться и вскоре пополнится новыми ценными артефактами.

АКТУАЛЬНО

КОНТРАКТ ДЛЯ ДОБРОВОЛЬЦЕВ

Сотни наших земляков отстаивают сейчас интересы России в зоне специальной военной операции. Добровольцы, штатные военнослужащие, мобилизованные – каждый из них уже вписал свое имя в историю страны.

Военкомат Одинцовского округа, городских округов Краснознаменск и Власиха продолжает набор добровольцев на службу по контракту. Заключить контракт имеют право граждане старше 19 лет, не имеющие противопоказаний по состоянию здоровья. Можно выбрать сроки контрактной службы – шесть, восемь месяцев, год и более.

На время обучения выплачивается довольствие 30-45 тысяч рублей в месяц. При выполнении задач в зоне СВО месячная зарплата составит 170-200 тысяч рублей. Предусмотрены и единовременные выплаты: 200 тысяч рублей от губернатора Московской области плюс 195 тысяч рублей при заключении контракта от года и более.

Все, кто принимает участие в специальной военной операции, получают статус участника боевых действий и полный пакет льгот и выплат.

Более подробная информация размещена на сайте contract.mil.ru.

Адрес военкомата – г. Одинцово, ул. Союзная, 1. Телефон 8 (495) 593-58-73.

ВАЖНО

НАДЁЖНЫЙ ТЫЛ БОЙЦОВ ZV

Организация «Помощь военным ZV» оказывает разностороннюю поддержку своим землякам-военнослужащим, находящимся в зоне специальной военной операции.

С активистами этой организации Андрей Иванов поддерживает постоянную связь. На этот раз он встретился с ними на производственной базе организации. Здесь шьют теплые вещи и одноразовое белье, изготавливают маскировочные сети, окопные свечи и непромокаемые накидки и формируют наборы сухого питания.

«Особенно ценно то, что речь идет об адресной помощи бойцам в зоне СВО. «Точечный» метод позволяет оперативно решать широкий круг насущных проблем», – подчеркнул глава муниципалитета, вновь гарантировав волонтерам необходимую поддержку.

В частности, ребята попросили помочь с приобретением профессиональной швейной техники, позволяющей работать со сверхэластичными тканями, размотчиков тяжелых рулонов ткани и сушилок для сублимации продуктов.

Кроме этого, по поручению главы округа волонтерам подыскивают дополнительное помещение для расширения производства. Подходящие площади есть в одном из Домов культуры в соседней Кубинке.

«Радует то, что среди волонтеров много школьников, – отметил Андрей Иванов. – Что уже в этом возрасте ребята сделали осознанный, по-настоящему взрослый выбор. Свое свободное время они тратят на действительно важное и нужное дело, присоединяясь к огромной армии неравнодушных людей, обеспечивающих крепкий и надежный тыл для наших бойцов».

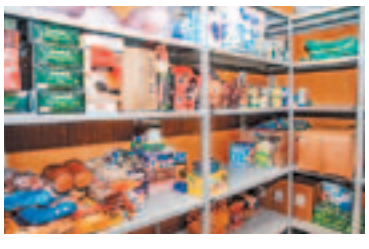

В свою очередь волонтеры вручили главе Одинцовского округа благодарственное письмо своей организации за поддержку команды «Помощь военным ZV».

Её безошибочно выбрал театр

В Театральном центре «Жаворонки» ярко поздравили с юбилеем главного режиссера музыкально-драматического театра «Крылья» Ольгу Кобецкую. Артисты подготовили для своего творческого руководителя спектакль «Театр – моя жизнь».

ТЕКСТ Олеся ЛУКИНА | **ФОТО** Евгения ДЁМИНА

ПОПУРРИ КЛАССИЧЕСКИХ ИСТОРИЙ

По сложившейся традиции Ольга Кобецкая из года в год 26 марта празднует свой день рождения на сцене. Для нее это всегда тройной праздник. Артистка родилась между двумя важными для искусства датами. 25 марта в России отмечается профессиональный праздник работников культуры, а 27 марта – Всемирный день театра. К этим событиям коллектив «Крыльев» готовится с особым трепетом и ответственностью.

На этот раз публику ожидало самое настоящее театральное попурри. В шоу-мюзикле были представлены отрывки из великих классических произведений Лопе де Вега, Жана-Батиста Мольера, Оскара Уайльда, Гоголя, Лермонтова и многих других известных писателей. Одни и те же артисты играли совершенно разные роли, выступали в вокальных и танцевальных зарисовках, каждый раз удивляя оригинальностью образов, представленных в дворцовом стиле. Актрисы блистали в пышных бальных платьях, которые подчеркивали их утонченность. А актеры выходили на сцену в расшитых камзолах. Вся постановка сопровождалась прекрасной сценографией. Калейдоскоп эмоций, музыки и танцев никого не оставил равнодушными. В концертном зале в этот день собралась особенная публика – самые близкие для театра и Ольги Кобецкой люди. Были и представители администрации, и депутаты округа, и бывшие студийцы, и нынешние участники студии, а также просто друзья. Звучали теплые слова поздравлений и пожеланий, вручались подарки и награды. А завершился праздничный день фуршетом в уютном кафе.

НА ПОСТАНОВКИ «КРЫЛЬЕВ» СЛЕТАЮТСЯ ДАЖЕ БАБОЧКИ

В этом году театру «Крылья» исполняется 18 лет. Уже давно актеры и актрисы стали настоящей семьей. К тому же год для коллектива особенный: у театра теперь новый статус – из народного он стал профессиональным. «Мы «крылатые» люди, стараемся лететь и приносить одухотворение публике. Куда бы мы ни ездили на гастроли, к нам везде прилетают бабочки», – рассказывает Ольга Кобецкая. Это абсолютная правда. 17 с половиной лет назад актеры приехали на свои маленькие, но первые гастроли в Захарово. На холодной сцене в преддверии нового года они играли «Снежную королеву». Настоящим чудом в этот момент стала прилетевшая в зимний зал бабочка, которая села на рукав пиджака Ольги.

Спектакль «Театр – моя жизнь» уникальный – зрители побывали в детстве актрисы. Всем стало ясно, что театр выбрал Ольгу с самого начала ее жизненного пути. Но родители не предполагали, что у них появится девочка, и с трепетом ждали сына Николая. Было заранее собрано приданое: пеленки, распашонки, коляска, одеяло, ленты – все синего цвета, как и подобало для мальчика. Но врач, принимавший роды, воскликнул: «Девочка!» Уже дома старшая сестра ловко придумала, что если отнять от имени Коля первую букву, то получится красивое женское имя. Так и появилась Оля во всем нежно голубом. Отец в подарок для будущего сына приготовил истребитель. Самолет и стал первой игрушкой будущей актрисы. Театральные способности девочка проявляла с самого детства. Оля, где бы ни находилась, с удовольствием читала стихи, пела и танцевала: в гостях, на улице, дома в ванной комнате, в пионерском лагере и в школе. Неизменно в начале каждого ее выступления звучали слова: «Итак, представьте себе, что это закулисы!» Девочка размахивала руками, изображая занавес, и выходила к зрителям, только когда раздавались аплодисменты. Первым делом звучала песенка про невезучего черного кота. Исключением не стал и юбилейный спектакль. С этой композицией Ольга вышла на сцену в свой юбилей.

– С юности я хотела получить серьезную профессию. Отучилась на филолога, журналиста и режиссера. А театр считала своим хобби. Но, оказывается, зря. Как бы я ни отдалялась от сцены, она всегда присутствовала в моей жизни. Режиссер моего первого студенческого театра, в котором я сыграла Нельку в «Жестоких играх», сказал мне, что я помечена театром и никогда из него не уйду. К счастью, так и произошло, – признается Ольга Кобецкая.

ВОЗМОЖНОСТЬ

В ГОЛЬФ-КЛУБЕ ДЕРЕВНИ РАЁВО ПОЯВИТСЯ ТРЕНИРОВОЧНЫЙ ПАВИЛЬОН

Общая площадь спортивного объекта составит более 700 квадратных метров. Здесь спортсмены и любители смогут тренироваться и зимой, и в непогоду.

Строительство павильона начнется во втором квартале 2023 года. Здание в северной, самой высокой и живописной точке поля для гольфа будет иметь форму крыла.

Внутреннее пространство новостройки разделят на отапливаемые и неотапливаемые пространства. Более 200 квадратных метров займут две тренировочные комнаты, холл, зал для мини-гольфа, технические и бытовые помещения. Неотапливаемая часть под скатной жестяной кровлей будет опираться на прямоугольные колонны. Под этим навесом разместятся тренировочные и рекреационные зоны.

Само здание облицуют беленым и обугленным планкеном из структурированной лиственницы. Площадка у террасы и дорожка вокруг павильона будут вымощены брусчаткой. На территории спортивного комплекса спланирована и костровая зона.

Авторам проекта удалось создать выразительный скульптурный объект, подчеркивающий красоту местного ландшафта. Аскетичная и элегантная форма будет гармонично сочетаться с зеленью газона и лесным пейзажем.

еженедельник «Одинцовская НЕДЕЛЯ»
№ 12 (1009) | 31 марта 2023 г.

Кто приходит к нам из леса

В социальных сетях Одинцовского округа то и дело встречаются сообщения о появлении в населенных пунктах диких животных, сопровождаемые фотоснимками и видеозаписями. Что происходит? Неужели настолько улучшилась экологическая ситуация, что животные, прежде державшиеся от людей на почтительном расстоянии, потеряли страх?
За ответом мы обратились к председателю Одинцовского общества охотников и рыболовов Гурию Наумову.

ПОДГОТОВИЛ Александр ЛЫЧАГИН

Ласка возле библиотеки № 1

Лиса попалась в капкан у деревни Брехово

МЕХА ТЕПЕРЬ НЕ В МОДЕ, И ГОРНОСТАЙ ПОСЕЛИЛСЯ В ОДИНЦОВО

Он тоже отмечает, что количество подобных контактов в последнее время возросло.

– Да, я лично видел горностая прямо в Одинцово, и заяц жил долгое время в лесопарке на Красногорке. Поблагодарить за такое видовое разнообразие животных надо прежде всего модельеров, которые вывели из моды меха и начали экспериментировать с современными материалами. Ушли в прошлое меховые шапки, воротники. Появилась очень хорошая теплая и легкая зимняя одежда. Если когда-то шкурка животного, даже невыделанная, стоила огромных денег – 120 рублей, 300, 400 (а такие суммы в те времена сильно превышали месячную зарплату), то сейчас они не стоят ничего. Бобров тогда в Одинцовском районе было двое – мы знали, где эта пара живет, но скрывали. А сейчас дачники жалуются – уберите ваших бобров. Для понимания: бобры, как и остальные животные и птицы, не наши, они государственные. Претензий к нам быть не может в принципе, мы – общественная организация. В случае, если дикие животные действительно начинают сильно беспокоить, можно попросить кого-то из охотников, они способны помочь, но дело это исключительно добровольное. И потребуются боеприпасы, время. Близко к населенному пункту не возьмется никто, это запрещено. Стрелять ближе 200 метров к жилью – уголовное преступление.

БЕГЛЕЦЫ ОТ ТЕХ, КТО ИХ ПРИРУЧИЛ

– Вдобавок далеко не все животные, которых можно встретить в населенных пунктах, имеют природное происхождение, – продолжает рассказ Гурий Наумов. – Сейчас люди кого только дома не держат. Я видел фотографию волка, который стоит у дороги и выпрашивает у автомобилиста булочку. Понятно, что это не дикое животное, он содержался в вольере, сбежал, а найти себе пищу в лесу не умеет. Это ведь трагедия, по сути, зверь голодает, нуждается в помощи. В Немчиновке бегал медведь, на шкуре след от ошейника, тоже сбежал. Хорошо, полиция разобралась, не стали убивать, поймали, посадили за решетку в КПЗ, а потом и хозяйка нашлась.

Животные перестали быть объектами охоты, вот и результат. В Европе уже во множестве мест разгуливают дикие копытные, на дорогах висят предупреждающие знаки, скоро и в России будет то же самое. Но пока это выглядит чем-то необычным, и люди у нас реагируют на таких животных тревожно. Звонят в администрации, министерства, в полицию: примите меры, застрелите, тут лось возле моей дачи, вдруг нападет? Бегает лисица, вдруг она бешеная, вдруг покусает?

КОГДА ОТСТРЕЛ И КАПКАНЫ НЕОБХОДИМЫ

– А действительно, вдруг?

– Бешеную вы узнаете сразу. Слишком нехарактерное поведение, оскал, слюнотечение, признаки очень явные. Конечно, лисы (а именно на них в основном жалуются жители) могут доставлять неудобства, они в поселениях ищут пропитание. Но самый простой способ сделать так, чтобы лисы не приходили, это навести порядок в местах, куда выбрасывают пищевые отходы.

> Бешеную лису вы узнаете сразу. Слишком нехарактерное поведение, оскал, слюнотечение, признаки очень явные.

– Очевидцы обнаружили лису, попавшую в капкан, – это законно? Люди очень возмущались...

– По лисам законодательство разрешает применение капканов, а по енотовидной собаке – запрещено. Зоозащитники могут возражать, но вопрос в том, что отстрел некоторых видов животных в пределах оптимальной численности – мера, направленная на снижение эпизоотий *(распространение инфекционной болезни среди животных. – Прим. ред.)*, она идет на пользу природе. Такое регулирование не угрожает популяции, и при этом животные имеют полноценную кормовую базу, не голодают. Но бывают неприятные исключения. Например, распространение африканской чумы свиней, от которой нет защиты, породило требование к охотникам максимально снизить численность кабанов. Хотя эффективность отстрела под вопросом, заболевание, видимо, способно распространяться с кормами, а также при невольном содействии перелетных птиц.

Бобровые проделки у поселка Изумрудный век

«СУХАРИКИ» ОТ БЕШЕНСТВА ДЛЯ ДИКИХ ЛИСИЦ

– Можно ли прививать диких животных?

– Можно, причем делают это не активисты-зоозащитники, а члены нашего общества. Мы тесно сотрудничаем с одинцовскими ветеринарами. Они сообщают нам, когда поступает очередная партия приманок с вакциной против бешенства. Мы приезжаем, разбираем по машинам коробки, везем в лес, и в короткое время эти приманки оказываются на лесных тропках, где мы видим лис. В основном это под Звенигородом и Кубинкой. Эти «сухарики» лисы хорошо чуют и охотно поедают. Эффективность высокая, это подтверждают ветврачи. Они берут мазок с зубов отстрелянных животных, который показывает, съедала ли лиса приманку с вакциной. Количество раскладываемых нами приманок каждый год измеряется десятками тысяч доз. Работа эта сугубо добровольная.

Полную версию читайте на нашем сайте

Салаты и свежая зелень из сезонной категории уверенно переходят в разряд повседневности. Их больше не надо искать зимой в супермаркетах или полоть все лето на даче. Сочные витамины можно круглый год выращивать даже в самой маленькой городской квартире. С микрозеленью блюда смотрятся намного интереснее, но насколько питательнее и вкуснее?

Микрозелень: мода или реальная польза?

ТЕКСТ и ФОТО Елена ЩУКИНА

Уже не проростки, но еще не растение. Такую промежуточную стадию овощей и трав в фазе двух-трех настоящих листочков модно называть микрозеленью. Ее «первооткрывателями» считаются американцы. Около сорока лет назад шеф-повара дорогих ресторанов Сан-Франциско впервые стали добавлять ростки в свои блюда. Вскоре тренд распространился не только в Штатах, но и по всему миру. Настоящую популярность микрозелени принесли социальные сети.

Сегодня о ней пишут блогеры с миллионной аудиторией и врачи-диетологи, повара включают микрозелень в фирменные рецепты. На рынке ЗОЖ-продуктов ее даже окрестили суперфудом, хотя, по сути, это просто рассада.

ВИТАМИННЫЕ КРОХИ-ЦЕЛИТЕЛИ

Микрозелень особенно ценят приверженцы здорового питания и веганы. Она богата витаминами, микроэлементами, клетчаткой и даже белком. «Каротиноиды тормозят избыточное деление клеток. Рутин предотвращает образование тромбов, уменьшает проницаемость капилляров. Токоферол и аскорбиновая кислота – это прекрасные антиоксиданты и иммуностимуляторы. Фолиевая кислота необходима для процесса кроветворения и особенно полезна для женщин репродуктивного возраста, – проконсультировала «НЕДЕЛЮ» диетолог Любовь Булкина. – В качестве активного компонента препаратов от рака изучается хлорофилл, и уже есть данные о его противоопухолевых свойствах».

Некоторые растения и овощи в фазе микрозелени содержат в десятки раз больше полезных веществ, чем сформировавшиеся растения. Молодые побеги лучше усваиваются и отдают свою пользу почти до капли. В то же время они не могут полностью заменить овощи и обычную зелень.

«100 граммов микрозелени – это целая миска, а 100 граммов капусты – это маленький салат. Порой большую порцию съесть сложнее, плюс коробочка микрозелени может стоить дороже килограмма петрушки. Ростки предназначены разнообразить рацион, дополнить его качественный состав, поэтому зацикливаться исключительно на микрозелени не стоит», – советует диетолог.

ВЫРАСТЕТ И БЕЗ ЗЕМЛИ

Ассортимент микрозелени большой. Наиболее популярны свекла, руккола, редис, базилик, капуста, чечевица, горчица, подсолнечник, горох, гречка, нут.

Яркие хрустящие растения идеально подходят для приготовления салатов, смузи, «зеленых» коктейлей и сэндвичей. Главное – употреблять микрозелень «прямо с грядки». После срезки ростки теряют свойства, даже в холодильнике их рекомендуют хранить максимум два-три дня. При термообработке побеги и вовсе превращаются в бесполезную зеленую массу. Проще всего, конечно, микрозелень купить. Но если вы хотите иметь свежие витамины буквально под рукой, можно самостоятельно вырастить их дома. Для этого понадобятся семена, грунт или салфетки вместо него, пластиковые лотки и пульверизатор. Необходимо, собственно, посеять, полить и ждать 5-10 дней. Ни в коем случае не удобрять «химией».

СИТИ-ФЕРМА НАЧИНАЕТСЯ С ПОДОКОННИКА

Личным опытом выращивания микрозелени с «НЕДЕЛЕЙ» поделился Андрей Абрамчук из Трехгорки. Около двух лет назад он на пробу посадил дома зеленый горошек, а в итоге обзавелся целым «огородом». «Говорят, что микрозелень не занимает много времени, но с этим нельзя согласиться. Каждый этап требует внимания, если вы хотите получить вкусные и полезные ростки. Одно из важнейших условий – правильный и своевременный полив. Если его пропустить, зелень погибнет, – говорит Андрей. – Поэтому я вложился в создание большого комнатного стеллажа с автоматическим освещением, вентиляцией и поливом. Это очень упростило выращивание и сэкономило время».

Начинающим «аграриям» он советует браться за дело в теплое время года, когда световой день уже длинный и зелени будет достаточно дневного света. А еще – не спешить покупать большие стеллажи, много светильников и вентиляторов: «Необходимо попробовать при минимальных затратах прорастить какую-нибудь культуру. И если все получится, можно задуматься и о создании сити-фермы».

СТАРТОВЫЙ КАПИТАЛ В 60 РУБЛЕЙ

В условиях действующих санкций выращивание микрозелени вошло в список наиболее актуальных и прибыльных бизнесов. Начать можно даже с одного доллара. Себестоимость небольшого контейнера микрозелени составляет приблизительно 60 рублей. При этом продать его после проращивания вполне реально уже за 200. Чистый доход от сотни лотков составит 14 000 рублей. Хотя сегодня модное микрозеленое веяние находится на пике популярности, специалисты все же рекомендуют начинать этот бизнес только после того, как будет определен рынок сбыта. Для законной продажи всходов важно получить разрешительные документы – они необходимы для расширенного сотрудничества с торговыми сетями, ресторанами, овощными магазинчиками.

еженедельник «Одинцовская НЕДЕЛЯ»
№ 12 (1009) | 31 марта 2023 г.

#Втренде: тот самый танец Уэнсдей

В социальных сетях «завирусился» хореографический этюд из сериала «Уэнсдей». Его пытаются повторить дети и взрослые, звезды шоу-бизнеса и спорта, простые люди и знаменитости мирового масштаба. Образ бледнолицей девочки в черном захватил модную и бьюти-индустрию. В тренде и наш округ – молодежь муниципалитета ужасно часто затевает челленджи и вечеринки в стиле Уэнсдей.

ТЕКСТ И ФОТО Елена ЩУКИНА

Кадр из сериала Netflix

Еще недавно казалось, что устраивать праздник в черных тонах и дарить парное количество цветов могут только американцы. Черный – один из основных в их новогодней гамме. Цвет ночи в США ассоциируют с независимостью и принятием решений. И не было печали, пока через мир социальных сетей к нам из-за океана не ворвалась готическая девочка Уэнсдей.

Свое имя она получила неспроста. Дословно с английского Wednesday переводится как среда, и по замыслу создателей культовой героини, «рожденный в этот день будет полон горя».

Звезда любительницы черного зажглась накануне 2023 года – практически «под елку». И чем дальше, тем ярче ее свет.

ВСЁ ДЕЛО В ТАНЦЕ

Сегодня считается бонтоном закатить вечеринку в стиле Уэнсдей. Как рассказала «НЕДЕЛЕ» аниматор из Одинцово Алена, каждые выходные она перевоплощается в угрюмый облик. Персонажа «из Сети» приглашают на детские дни рождения и молодежные сейшны. Больше всего мрачную героиню любят ребята 6-10 лет. «Очень часто мамы заказывают по просьбе детей аниматора в этом стиле, даже не разобравшись, кто она, – говорит Алена. – Все дело в танце».

Парадокс популярности Уэнсдей в том, что одноименного сериала большинство ее поклонников не смотрели. Но практически все активные пользователи соцсетей знакомы с хореографической постановкой – либо с оригинальным исполнением ее танца, которое транслировалось на YouTube, либо же с одним из миллиона кавер-денсов.

Знаменитый танец, например, исполнила на чемпионате России фигуристка Камила Валиева. Ее показательный прокат в мрачном образе буквально взорвал Сеть и обратил внимание ряда зарубежных СМИ. Не осталась в стороне и Леди Гага, под чью песню пользователи копируют танец Уэнсдей. Певица эпатажно повторила этюд, выведя трек Bloody Mary на лидирующие позиции спустя несколько лет после релиза.

Выучить танец и залететь в тренды несложно: достаточно всего лишь миллион раз посмотреть его в оригинале или в исполнении танцоров, разобравших постановку по движениям.

КОПИЯ ВЕРНА

Бледное лицо и две косички – фирменный образ Уэнсдей. В ее гардеробе черные платья с белыми воротничками и ставшее самым культовым – шифоновое с оборками для бала.

На различных торговых площадках подобные наряды разбирают как горячие пирожки. «Пик продаж был в феврале, и ажиотаж продолжается. Берут себе и на подарок, для фотосессий и вечеринок. Часто такие платья покупают мужчины своим дочкам, – прокомментировала «НЕДЕЛЕ» продавец Анна. – Заказы поступают из разных регионов России и на любой возраст. Скоро все вокруг будут Уэнсдей».

Цена платья с белым воротничком минимум 1000 рублей, шифоновое стоит от 3000. Заказать наряд можно и напрямую из Китая: выйдет дешевле, но ждать около месяца. А кому хочется хоть маломальского эксклюзива, в Сети есть предложения индивидуального пошива – от 5000 рублей в зависимости от размера.

ЦВЕТ НАСТРОЕНИЯ – ЧЁРНЫЙ

Стилем Уэнсдэй вдохновились представители фэшн-индустрии. На сезон весна-лето 2023 черный – один из мейнстримов. На первый взгляд, цвет не для тепла, но «черные коллекции» представлены рядом модных домов. Любителям темного подыграли Валентино, Диор, Жан Поль Готье, Версаче, Живанши.

К слову, идею «маленького черного платья» миру подарила Коко Шанель. Великая мадемуазель и сама любила одежду этого цвета, говоря о нем как об идеально гармоничном. На предстоящий сезон монохромные тотал-луки от Шанель тоже есть.

КТО ЖЕ ТАКАЯ УЭНСДЕЙ?

Сериал про старшую дочь четы Аддамсов вышел в конце прошлого года и буквально с первых серий завоевал симпатии зрителей. Он побил рекорды всех англоязычных шоу стриминговой платформы Netflix, став одним из самых просматриваемых. В 2023 году ожидается выход второго сезона.

На крючки шоу попалась разнообразная аудитория. Одних зацепила подростковая драма об отношениях с родителями и одноклассниками, других – семейная сага, третьих – детектив и хоррор с реками крови, четвертых – диалоговая комедия.

В центре сериала – повзрослевшая любительница мрака и ужасов, которая пробует перестать ненавидеть людей. По сюжету, 15-летняя девочка оказывается в академии для трудных подростков, где обретает экстрасенсорные способности.

Уэнсдей Аддамс сыграла Дженна Ортега, в одночасье ставшая суперзвездой. Актриса ни разу не моргнула в кадре и сама придумала тот самый танец в стиле мертвечины. Есть даже шуточная версия, мол, это побочный эффект от COVID-19. Ортега снималась в сцене с жуткой температурой, а вместе с ней на площадке было больше сотни человек. «Вирусный» танец в итоге таковым и стал.

Одинцовский информационный центр продолжает подкаст «Сами Мы не Местные». Каждую пятницу ведущие программы встречаются с интересными людьми совершенно разных профессий, которые переехали из других регионов России, чтобы реализовать себя в столице. Героем нового подкаст-шоу СММ стал фокусник-иллюзионист Сергей Листопад.

«Фокус в том, что я самый счастливый человек»

СУДЬБОНОСНАЯ КАРТА ВЫПАЛА В ОДЕССЕ

– Сергей, наш традиционный вопрос – где начинался твой творческий путь?

– Я родился на Украине, в маленьком городке Броды Львовской области. Всю свою юность до 18 лет я провел там.

– Как в школе учился?

– Был самым настоящим хулиганом, гулял, ходил на дзюдо и о творчестве даже не задумывался. После окончания школы я три года служил на Черноморском флоте, а после этого уехал в Одессу. Там-то и начал интересоваться фокусами. На одесских пляжах часто можно было встретить картежников, которые показывали разные головоломки и трюки. Я вслед за ними начал набивать руку, но неожиданно переехал в Россию.

– Как это произошло?

– Познакомился с девушкой из Одинцово. В будущем она стала моей первой женой. Ну а тогда я приехал к ней в гости и не захотел возвращаться.

– Чем ты занимался на новом месте?

– Открыл автомагазин и 20 лет работал в должности директора. Но параллельно развивал и свое хобби – фокусничество. На тот момент иллюзионизм был неизведанным жанром творчества, его не понимали и говорили: «Хочешь испортить праздник? Позови фокусника».

ШКОЛА ДЕДУШКИ ИЗ БАНИ

– Одинцово не Одесса, как ты здесь совершенствовал свое хобби?

– Интернета тогда не существовало, но в бане я случайно познакомился с дедушкой, который владел интересными фокусами. Он-то меня и учил. Я с нетерпением ждал наших встреч по средам. У меня до сих пор сохранилась его колода карт.

– А на большой сцене каким образом ты оказался?

– Как-то раз в ресторане я удивлял трюками своих друзей, но произвел впечатление не только на них. За соседним столиком сидел известный певец Андрей Алексин. Он предложил мне выступить на его дне рождения, и я с удовольствием согласился. Он стал приглашать меня и на другие мероприятия. Сначала я отказывался выступать за деньги, но со временем количество предложений увеличилось в разы, и я начал зарабатывать.

– Ты еще и в «Минуте славы» участвовал.

– Да, но попал туда случайно. Заявку на кастинг отправил мой друг, а потом мне неожиданно позвонили с приглашением. Чтобы произвести впечатление на комиссию, давалось 40 секунд. Меня не хотели отпускать и задержали минут на 15 точно! Я показывал один фокус за другим. Так и проходил все туры, в итоге дошел до финала, который выиграл по зрительским симпатиям. Но далекому от моего жанра Александру Маслякову по душе были гимнасты и певцы. Он обвинил меня в сговоре с ведущими, но никакого обмана с моей стороны, конечно, не было. Я честно заслужил радостный народный отклик.

СЛУЧАЙ С БРИЛЛИАНТОВЫМ КОЛЕЧКОМ

– А провалы в фокусах у тебя случались?

– Конечно. Но задача профессионала заключается в том, чтобы зритель о них не догадался. Эта способность – дар, ее не натренируешь. Поэтому многие фокусники теряются на сцене, оказываются в ступоре, если что-то идет не так.

– Расскажи о самом забавном случае.

– Один раз я чуть не потерял кольцо с черными бриллиантами, которое мне одолжила зрительница для фокуса. Я должен был спрятать его в кулаке, затем разжать руку, показать пропажу кольца и найти его в ключнице. Но в тот раз кольцо действительно исчезло. Его не было нигде. Я бледнел, краснел, волновался. А оказалось, кольцо застряло в пиджаке.

ФОКУСНИК ФОКУСНИКА ВИДИТ ИЗДАЛЕКА

– Долго ты готовишь свои номера?

– Максимум полчаса. Есть фокусники, которые по 30 лет в этом жанре идут на одной волне, без всяких всплесков, с утра до вечера улучшают мелкую моторику. А в моем шоу фокусы занимают только 10 процентов, остальное – харизма.

– По времени на сколько рассчитана программа твоих выступлений?

– Самое оптимальное – 18 минут. На 19-й у всего зала выключается голова, и пока я показываю сложнейшие трюки, они думают о предыдущих, разгадывают мои секреты.

– А когда ты смотришь на других иллюзионистов, понимаешь их секреты?

– Сразу же. Они еще даже не показали фокус до конца, а я уже знаю, как он закончится.

– Ты считаешь себя счастливым?

– Самым! Думаю, вы не найдете никого счастливее.

– А что для тебя счастье?

– Каждый занимается любимым делом – в этом рецепт счастья для планеты. Я влюблен в фокусничество, показываю трюки ради удивленных глаз.

– Что бы ты пожелал всем тем, кто хочет переехать в Подмосковье из далеких маленьких городков?

– Быть смелее. Вам будет казаться, что вы попали на чужую территорию, но ее не существует. Попытайтесь слиться с новым городом воедино и открыть ему свою душу. И он обязательно сделает шаг навстречу.

еженедельник «Одинцовская НЕДЕЛЯ»
№ 12 (1009) | 31 марта 2023 г.

Пролетарский писатель с Пролетарского проспекта

Конкурс эрудитов продолжается, версии читателей продолжают поступать.

А наш вопрос звучал так. Свою биографию он начал как солдат, впрочем, очень быстро выбившийся в командиры. Работал журналистом, писал отличные фельетоны. А прославился как литератор. За время работы в разных газетах объездил всю страну. Бывал и в наших краях, целый год на даче прожил. Болел. Кто бы это мог быть?
Ответ в соцсетях дал Pravdist: Аркадий Петрович Голиков (псевдоним – Гайдар)

Персона угадана правильно. Да, это Аркадий Гайдар. В Голицыно он снимал дачу, где жил в 1936 году на Пролетарском проспекте в доме № 4 у хозяйки Елены Васильевны Миневриной. Местные жители любят узнавать в гайдаровских произведениях «Голубая чашка» и «Тимур и его команда» быт и окрестности рабочего поселка Голицыно, но это может быть своеобразное «дежавю» – «Чашку» Гайдар написал годом раньше, а «Тимура» – четырьмя годами позже своего пребывания в Голицыно. Но на то и литературный талант, чтобы в произведениях люди узнавали и в героях, и в природе, и в городках что-то свое, знакомое, родное.

А следующий вопрос тоже имеет отношение к литературе – ну так уж вышло, что наши края были издавна в почете у людей искусства, художников, писателей, поэтов.

Он родился на Луне. Летал на стрекозе. А в Одинцовском городском округе ему поставили памятник. Кто это?

КОНКУРС «НЕДЕЛИ» **ДЛЯ САМЫХ УМНЫХ**

Принимаем ваши ответы на телеграм-бот @ProokrugBot и по телефону 8 (999) 905-40-19.

ВОПРОС НЕДЕЛИ

КОД ДОХОДА

У банковской карты истек срок действия, выбитый на пластике, оплатить с ее помощью интернет-покупку не получается. Но ведь срок работы карт продлен, в чем же дело?
Константин, фрилансер

Отвечает доцент кафедры экономической теории РЭУ имени Плеханова Татьяна Скрыль:

– Сами карты действительно стали бессрочными. Это был ответ на санкции Запада, которые коснулись множества отраслей экономики. В финансовом секторе, помимо ограничений на международные переводы и отключение от системы SWIFT, возникли проблемы при выпуске новых карт – для этого требуются чипы, а они или попали под санкции, или их стало сложно доставить.

Но есть один нюанс – трехзначный код на обратной стороне карты, необходимый для онлайн-платежей, тоже имеет срок годности. После истечения номинального срока действия карты, он становится другим, это нужно по соображениям безопасности. Новую комбинацию секретных цифр можно узнать у менеджера банка или в личном кабинете виртуального офиса.

СТАРЫЙ НОВЫЙ ДВОРЕЦ

На Воробьевых горах собираются отремонтировать Дворец пионеров. Помню его еще с юности. Интересно, каким он будет теперь?
Анна Викторовна, пенсионерка

По словам мэра Москвы Сергея Собянина, памятнику модернизма вернут его исторический облик. Реставрация будет проведена одновременно в пяти основных корпусах: главном корпусе с планетарием и выставочными залами, лекционно-презентационном корпусе со столовой, обсерватории, театральном блоке и концертном зале. Будут восстановлены декор фасадов, отделка цоколей из натурального камня, мозаичные панно, зенитные фонари. Также отремонтируют кровлю и козырьки, внешние и внутренние стены зданий, лестничные марши, перекрытия и полы. В ходе ремонта заменят двери, окна, витражное остекление, обновят внешние и внутренние инженерные системы. Помимо зданий, будет благоустроена территория возле Дворца пионеров и Воробьевский пруд. Все работы завершатся уже в этом году.

ПАЛТУС ДЛЯ СИ

Во время визита китайского лидера Си Цзиньпина в Москву для почетного гостя был дан государственный обед. Среди прочих блюд там подавали мурманского палтуса на овощном жюльене. Почему выбор пал именно на эту рыбу?

Петр Николаевич, гурман и патриот

Во-первых, мурманский палтус – это кладезь жирорастворимых витаминов (A, D, E). Большая часть жиров относится к полиненасыщенным омега-3-жирным кислотам, которые незаменимы для человека, потому что не синтезируются в организме. Ну а во-вторых, у рыбы очень нежное, тающее во рту мясо и практически нет мелких костей. Для Мурманска палтус – своего рода визитная гурманская карточка: его подают во многих ресторанах в разном сочетании, начиная от пюре и заканчивая соусом песто.

ОБМАН ИЗ ДЕТСТВА

Многие сегодня обсуждают разрешение медиков не «трястись», как раньше, над тестом манту. Оказывается, даже мочить эту «пуговку» можно было всегда.
Евгения, Одинцово

Действительно, интервью главного внештатного специалиста-фтизиатра департамента здравоохранения Москвы Елены Богородской наделало немало шуму. Врач сообщила, что с манту можно полноценно купаться – хоть в ванной, хоть в море, хоть в речке. Эксперт объясняет этот «запрет» очень просто: при попадании воды на манту дети часто трут место вакцинации, а это мешает ему зажить. Ну что тут можно сказать, у нового поколения будет на одно ограничение меньше. Хотя и не исключено, что через несколько лет на базе новых исследований нам снова придется оберегать манту.

Записки обывателя

ТЕКСТ Георгий ЯНС

«Ой, а у вас спина белая!»

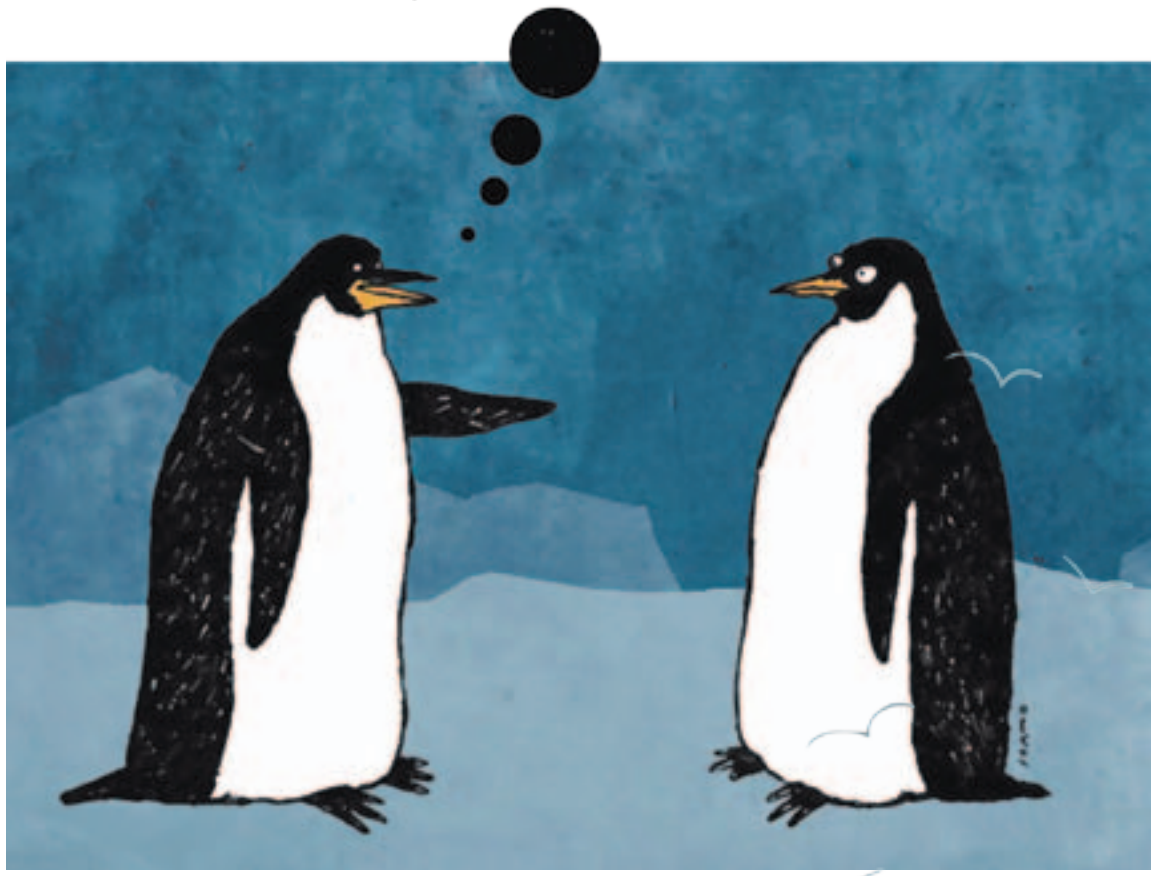

Апрель – вполне себе симпатичный месяц, тем более что уже первый его день – неофициальный день смеха – вполне соответствует названию. День дурака, или День смеха, в нашей стране стали отмечать в начале XVIII века. Петра Первого можно считать не только основателем Российской империи, но и Дня дурака.

Какие времена, такие шутки и розыгрыши. Они могли быть умными и глупыми, добрыми и злыми, бесхитростными и запутанными. Самой популярной и безобидной шуткой долгие годы была в нашей стране «У вас спина белая». На нее «покупались» практически все. Человек непроизвольно пытается увидеть свою спину, а ему напоминают: «Первое апреля – никому не верю».

Самыми знатными мастерами розыгрышей были, конечно, журналисты. Би-би-си 1 апреля 1957 года запустила в эфир репортаж о том, как в Швейцарии на полях собирают урожай макарон. В это поверили миллионы. Наши «Известия» 1 апреля 1988 года сообщили о переходе Диего Марадоны в «Спартак» за шесть миллионов долларов. Новость так всколыхнула общество, что газета была вынуждена оперативно признаться в превоапрельском розыгрыше. Наш народ успокоился, а в Неаполе дело чуть не дошло до массовых волнений.

А вот новость, которая вроде бы тоже похожа на первоапрельскую шутку. Однако случившееся – истинная правда. В индийском городе Агра убили жену главного редактора местной газеты, а дом ограбили. Полиция не смогла напасть на след убийцы. Муж убитой женщины заметил, что домашний попугай постоянно повторяет имя их племянника. Племянник ничего не смог противопоставить «показаниям» попугая и сознался в убийстве.

Не знаю, считать ли розыгрышем опубликованные в инете 13 правил этикета для российских женщин, которые претендуют считаться истинными леди. Вот некоторые из них: «При встрече принято здороваться – с улыбкой, учтиво и искренне»; «Садясь в автомобиль, леди не делает шаг, а, присаживаясь на край сидения, заносит сразу обе ноги в машину. Так же надо поступать, выходя из автомобиля»; «Никогда и никому не следует жаловаться на проблемы, а также делиться сплетнями»; «Во время разговора следует употреблять такие слова вежливости, как «будьте добры», «спасибо», «извините» и «пожалуйста».

В прежние времена для юных леди выпускались книги по правилам этикета, которые сегодня кажутся смешными. Вот советы для барышень в конце XIX века: «Барышня в разговоре не должна упоминать про черта, акушерок, любовников, курительный табак, кислую капусту, грибы, редьку, колбасу, хвост, нижнее белье, желудочно-кишечные заболевания, свиней, пиво, лысины, новорожденных детей, крыс и тараканов. Смех и слезы воспитанной барышни должны быть красивы и изящны. При плаче можно уронить не более трех-четырех слезинок и наблюдать, чтобы не испортить цвет лица. Ложиться спать воспитанной барышне следует около часа ночи. Засыпая, ни о чем грустном, неприятном и тяжелом не думать, в особенности об убийцах, нищих, мышах, пауках, привидениях, сиротах, страшных болезнях и пожарах. Если привиделся непристойный сон, нельзя любопытствовать, что там будет дальше, а тут же проснуться и перевернуться на другой бок». И все это рекомендовалось на полном серьезе.

Ну и по традиции посмотрим на календарь – 31 марта 1889 года состоялось торжественное открытие Эйфелевой башни, а 15 мая того же года на нее поднялись первые посетители. Высота башни – 324 метра. Трудно поверить, что французские власти были решительно намерены ее снести, но спасением уникального инженерного сооружения стало размещение здесь радиостанции в 1906 году. Эйфелева башня считается самой посещаемой и самой фотографируемой достопримечательностью мира. Одновременно на ней может находиться около десяти с половиной тысяч человек. В 2012 году стоимость башни была оценена в 435 млрд евро.

Красят Эйфелеву башню раз в семь лет обыкновенными кисточками в три оттенка бронзы. Каждый раз для этого используется 57 тонн краски. Сегодня Эйфелева башня не является самым высоким сооружением в мире. Самая высокая башня находится в Токио – 634 метра. Останкинская телебашня входит в топ самых высоких подобных сооружений – 540 метров. А вообще самым высоким зданием в мире является 163-этажный небоскреб в Дубае (ОАЭ). Его высота невероятна – 828 метров. Как по мне, жить в таком поднебесье неуютно. Но живут же люди! Цена самых дешевых апартаментов начинается здесь с полутора миллионов долларов.

еженедельник «Одинцовская НЕДЕЛЯ»
№ 12 (1009) | 31 марта 2023 г.

Людей-то он не сразу и заметил

Вечером 25 марта в Одинцово на улице Маршала Неделина легковой автомобиль сбил пешехода, который пересекал проезжую часть по «зебре».

ПОДГОТОВИЛ Фёдор МИХАЙЛОВ

Машина врезалась в него в тот момент, когда он находился на самом центре дороги. Пострадавшего госпитализировали с травмами различной степени тяжести. По всей вероятности, автовладелец заметил человека в самый последний момент и пытался затормозить, но полностью остановить автомобиль не успел. Транспортное средство встало сразу за пешеходным переходом. Степень вины водителя будет установлена в ходе расследования сотрудниками Госавтоинспекции.

Ещё одно ДТП с пострадавшей несовершеннолетней произошло в 8:05 утра 28 марта напротив дома № 42 на Можайском шоссе. Перебегавшая через дорогу девушка попала под проезжавший мимо автомобиль. По словам очевидцев, пешеход пытался пересечь проезжую часть вне зоны действия пешеходного перехода. Буквально в нескольких шагах от места ДТП находится регулируемый переход, но пострадавшая им не воспользовалась. Девочку с серьёзными травмами доставили в одно из медицинских учреждений Москвы. За её жизнь борются врачи.

ПАРКОВКА НА ГАЗОНЕ В ЦЕНТРЕ КРУГА

Туманным вечером 26 марта серебристый Шевроле «Лачетти» оказался на газоне в центре круговой развязки Можайского шоссе с улицей Маршала Неделина. Судя по тому, как далеко выкатился автомобиль, его водитель не сразу «ударил по тормозам». Что послужило причиной этого курьезного ДТП, установят госавтоинспекторы. Вероятных объяснений несколько – аварийная ситуация на дороге, техническая неисправность транспортного средства или человеческий фактор.

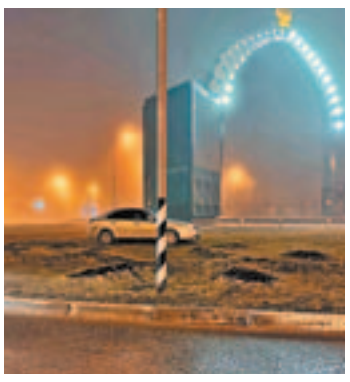

ЧИСТОСЕРДЕЧНОЕ ИЛИ УСЛОВНОЕ РАСКАЯНИЕ?

Велосезон в муниципалите-
те в этом году стартовал с уго-
ловного дела. В Одинцово за
кражу велосипедов местного
жителя приговорили к четы-
рем годам лишения свобод
условно с четырехлетним и
пытательным сроком. Сле
ствие установило, что в нач
ле прошлого августа он укра
в общей сложности четыр
двухколесника. Краденые «в
лики» вор продавал случа
ным покупателям или сдава
в скупку подержанных веще
Выручить за них он сумел
общей сложности более 75 ты
сяч рублей. Наказание мог
быть гораздо серьезнее, но зл
умышленник полностью признал свою вину и возместил ущерб потерпевшим. Интересно, он раскаялся искренне или условно.

БУТЫЛКОЙ ПО ХЭТЧБЕКУ

В Лесном Городке из-за выброшенной пивной бутылки серьезные повреждения получил припаркованный возле подъезда автомобиль. На иномарке придется заменять пробитое заднее стекло. ЧП произошло 22 марта рядом с домами №№ 2 и 4 на улице Грибовской. Хозяева хэтчбека попросили поддержки в поисках хулигана у соседей и пользователей соцсетей. Возможно, в расследовании возмутительного поступка помогут записи с расположенных поблизости камер видеонаблюдения. Местные жители в комментариях отметили, что стеклотарой из окон в этом районе бросаются не в первый раз.

ТАКСИСТ НЕ ВИНОВАТ!

В субботу, 25 марта, на Можайском шоссе, на выезде из Одинцово в сторону области, столкнулись ВАЗ-2114 и автомобиль такси. Это ДТП стало редким примером аварии, в которой таксист признан пострадавшей стороной. Седан, что называется, «догнал» желтый универсал на светофоре. Обе машины получили незначительные внешние повреждения, а водители потеряли время, необходимое для оформления дорожного происшествия.

ХРОНИКА

СВОДКА ЕДДС

За неделю с 20 по 27 марта 2023 года в Систему-112 Одинцовского округа поступило более 9800 обращений от граждан:
скорая помощь – 3028;
полиция, ГИБДД – 719;
МЧС, пожарная охрана – 85;
газовая служба – 95.

СОТРУДНИКИ ЕДДС ПРИГЛАШАЮТ РЕБЯТ В ВОЗРАСТЕ ОТ ПЯТИ ДО 18 ЛЕТ ПРИНЯТЬ УЧАСТИЕ В КОНКУРСЕ «СЛУЖБА СПАСЕНИЯ МОСКОВСКОЙ ОБЛАСТИ ГЛАЗАМИ ДЕТЕЙ». ПРИЕМ ЗАЯВОК СТАРТУЕТ 1 АПРЕЛЯ. С УСЛОВИЯМИ КОНКУРСА МОЖНО ПОЗНАКОМИТЬСЯ НА САЙТАХ **112MO.RU** И **112.MOSREG.RU**.

РАСШИБСЯ О РЕЛЬСЫ НА ВСЮ ГОЛОВУ

На станции Голицыно 23 марта на железнодорожные пути упал пассажир. Лежащего на рельсах мужчину обнаружили бдительные контролеры. Человек получил серьезную травму головы, что при таком падении немудрено. Станционные смотрители вытащили упавшего на платформу и по номеру 112 вызвали спасателей. К месту происшествия оперативно прибыли работники ПСЧ-244 Мособлпожспаса. Они осмотрели пострадавшего, перевязали, а затем передали бригаде скорой для отправки в больницу. Сейчас жизни мужчины ничего не угрожает. Правда, не сообщается, в каком состоянии он свалился на рельсы и почему никто из пассажиров на платформе не попытался ему помочь или хотя бы забить тревогу и привлечь внимание соответствующих служб.

Менеджер по оптовым продажам

50 000 – 250 000 руб.

Оклад 50 000 + 1% от сделки.
График работы 5/2 с 8:30 до 17:15.

ОБЯЗАННОСТИ: поиск новых клиентов, работа с действующей базой клиентов, холодные звонки, личные встречи, контроль сделки.

ТЕХНОШИНА ДВ

ТРЕБОВАНИЯ:
- Высшее образование, среднее специальное образование;
- Опыт работы в продажах желателен;
- Мобильность, активная жизненная позиция, работа на результат;
- Уверенный пользователь ПК.

УСЛОВИЯ:
- оформление в соответствии с ТК РФ;
- своевременная выплата заработной платы;
- корпоративный телефон и связь;
- обучение за счет компании.

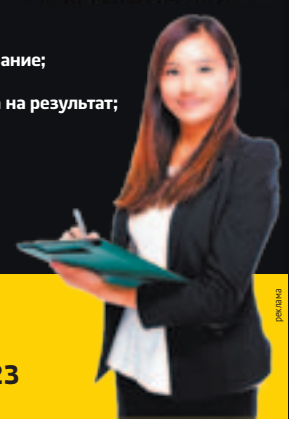

Телефон: +7(968) 054-05-48
e-mail: olga6398274@yandex.ru
Адрес: г. Одинцово, ул. Акуловская, 23

реклама

КУПЛЮ

комнату, 1,2,3,4 к.кв., земельный участок, дом или дачу в Одинцовском районе, Рузском районе, до 60 км от МКАД или г. Одинцово.

Помогу с оформлением документов любой сложности.

8-926-316-66-17
Александра

реклама

СНИМУ

дом, дачу, комнату, квартиру в любом состоянии в Одинцовском районе.

Помогу оформить договор аренды, консультация бесплатно

8-926-316-66-17
Александра

реклама

www.best-windows.ru

ОКНА ПВХ

- ОКНА и ДВЕРИ ПВХ REHAU, алюминия
- ЛОДЖИИ - остекление и отделка
- РОЛЬСТАВНИ, ВОРОТА автоматические
- ЖАЛЮЗИ (мультифактурные, ткань, пластик, дерево, бамбук, Al)
- ШТОРЫ-ПЛИССЕ для окон ПВХ

ООО "Компания Строй-Сити"
г.Одинцово, Можайское ш., 112а
8(495)597-22-60; 8(495)597-22-61
8(926)615-06-40;
https://t.me/stroycity_elena

реклама

СРОЧНО ТРЕБУЮТСЯ!

ОПЛАТА ЕЖЕДНЕВНО

РАЗНОРАБОЧИЕ/ ОЗЕЛЕНИТЕЛИ - ставка 2500 р.

Смены дневные и ночные.
Иногородним предост. общежитие.
Работа на складах в г. Одинцово

Тел. 8-800-444-14-60
(звонок бесплатный)

реклама

На производство готовой еды в р.п. Б. Вяземы приглашаем

ФАСОВЩИКА-ГРУЗЧИКА

График: 5/2 с 8 до 17, официальное оформление, зарплата без задержек, бесплатный обед.

Звоните +7-985-210-57-14

реклама

ОБРЕЗКА САДА

АГРОНОМ

Тел. 8-977-491-27-71

реклама

ТРЕБУЕТСЯ

ОХРАННИК

в БЦ г. Одинцово

График сутки/трое.
З/п 2700 р./сутки.
Пост находится в помещении.
Оформление по ТК, стабильная ЗП.

8-967-267-08-55
8(495)596-88-29

реклама

На работу в гостиницу требуется

АДМИНИСТРАТОР-ГОРНИЧНАЯ

График 1/2

8-926-302-47-44,
8-925-704-24-48

реклама

Частная охранная организация приглашает на работу

ОХРАННИКОВ

4, 6 разряда

Работа в районе Рублёво-Успенского шоссе.

Оплачиваем прохождение ежегодных медицинских осмотров и дополнительную подготовку к сдаче периодических проверок. Оказываем помощь в получении и продлении удостоверения частного охранника.

Трудоустройство и работа по ТК РФ. Соцпакет. З/п высокая при собеседовании.

8 (991)570-17-59
8(991)570-17-55

реклама

Бухгалтер / Оператор склада / Кассир

50 000 руб.

График работы 5/2 с 8:30 до 17:15.
Требуемый опыт работы: от одного года.
Полная занятость, полный день.

ОБЯЗАННОСТИ:
работа с документами на отгрузку ТМЦ.

ТЕХНОШИНА ДВ

ТРЕБОВАНИЯ:
- опыт работы от 1 года;
- образование (экономическое, бухгалтерское, финансовое);
- знание программ 1С Предприятие или 1С Торговля и склад.

УСЛОВИЯ:
- оформление в соответствии с ТК РФ;
- своевременная выплата заработной платы;
- обучение за счет компании.

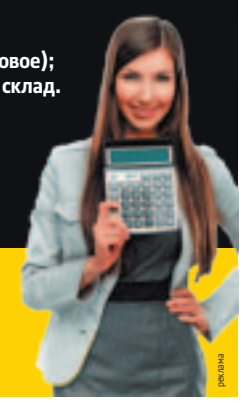

Телефон: +7(968) 054-05-48
e-mail: olga6398274@yandex.ru
Адрес: г. Одинцово, ул. Акуловская, 23

реклама

ОАО «СЕРВИССНАБ» требуются

ЭЛЕКТРОСЛЕСАРЬ

Оклад 34 500 + премия

СЛЕСАРЬ-САНТЕХНИК

Оклад 34 500 + премия

Обучение, проживание – за счет организации.
Адрес: г. Одинцово, ул. Акуловская, д. 23
8(495)593-15-48, 8(495)593-16-57

реклама

СРОЧНО!!! НА РАБОТУ В СКОЛКОВО ТРЕБУЮТСЯ

УБОРЩИЦА

с понедельника по четверг
с 22:00 до 06:00,
воскресенье
с 10:00 до 10:00

ЗП от 40 000

УБОРЩИЦА

в ночь,
с воскресенья по четверг
с 20:00 до 00:00

ЗП от 37 000

8-925-010-32-82

реклама

ООО «Виктория» ПРИГЛАШАЕТ НА РАБОТУ

СВАРЩИК

45 000 руб.

Оформление по ТК РФ.
График: 5/2
с 8:00 до 17:00
г. Одинцово, ул. Союзная, д. 7

8-965-337-30-11

реклама

Заведующий складом / Кладовщик

64 000 руб.

Полная занятость, полный день.
График работы 5/2 с 8:30 до 17:15.

ОБЯЗАННОСТИ:
прием и размещение товара на складе, работа с маркировкой товара, отгрузка товара.

ТЕХНОШИНА ДВ

ТРЕБОВАНИЯ:
- опыт работы от 3 лет;
- навыки организации работы склада;
- умение использовать в работе сканер для маркировки товара.

УСЛОВИЯ:
- оформление в соответствии с ТК РФ;
- своевременная выплата заработной платы.

Телефон: +7(968) 054-05-48
e-mail: olga6398274@yandex.ru
Адрес: г. Одинцово, ул. Акуловская, 23

реклама

«ООО «МОСКОВСКИЙ НАСОСНЫЙ ЗАВОД»СРОЧНО ТРЕБУЮТСЯ

СЛЕСАРИ МСР (с обучением)

СТАНОЧНИКИ

З/п стабильная, соцпакет.

8-495-593-12-12
8-916-516-06-48

реклама

ДЛЯ ПОСТОЯННОЙ РАБОТЫ НА СКЛАДЕ ТРЕБУЕТСЯ

СТОРОЖ

Строго без вредных зависимостей.
Желательно пенсионерам.
График сменный 1/3.
З/п от 20 000 руб./мес.
г. Одинцово, ул. Западная, 19А.
Звонить с пн по пт с 10:00 до 20:00

8-916-758-64-41
Константин

реклама

ОТВЕТЫ НА СКАНВОРД

ПО ГОРИЗОНТАЛИ:
Ипостась. Балкон. Покои. Меню. Флот. Мини. Ропот. Газообмен. Капот. Кадет. Акрил. Норов. Игл. Дикари. Оселок. Прая. Лаг. Авторство. Сканер. Муть. Ностальгия.

ПО ВЕРТИКАЛИ:
Параллелограмм. Пикап. Енот. Ось. Свифт. Очерк. Сан. Могикане. Пятно. Смета. Вес. Задор. Рапорт. Бюро. Ода. Октавия. Пломба. Империал. Борнео. Игра. Интеллигенция.

3 АПРЕЛЯ, **ПОНЕДЕЛЬНИК**

05.00 "Доброе утро"
09.00, 12.00, 15.00, 03.00 Новости
09.20 Премьера. "АнтиФейк" (16+)
09.55 "Жить здорово!" (16+)
10.45 Информационный канал (16+)
12.15 Информационный канал (16+)
15.15 Информационный канал (16+)
16.00 "Мужское / Женское" (16+)
16.50 Информационный канал (16+)
18.00 Вечерние новости
18.20 Информационный канал (16+)
20.00 Премьера. "Куклы наследника Тутти" (16+)
21.00 "Время"
21.45 Т/с "Шпион" (16+)
22.45 "Большая игра" (16+)
23.45 Т/с "Почка" (18+)
00.15 ПОДКАСТ.ЛАБ "Гори огнем" (16+)
00.55 ПОДКАСТ.ЛАБ "Обязательно к прочтению" (16+)
01.35 ПОДКАСТ.ЛАБ "По Первое число" (16+)
02.15 ПОДКАСТ.ЛАБ "Собрались с мыслями" (16+)
03.05 ПОДКАСТ.ЛАБ "Антропология" (16+)
03.45 ПОДКАСТ.ЛАБ "Психика" (16+)
04.20 ПОДКАСТ.ЛАБ "20 лет спустя" До 04.57 (16+)

05.00 "Утро России"
09.00 Вести. Местное время
09.30 "Утро России"
09.55 "О самом главном". Ток-шоу. (12+)
11.00, 14.00, 16.00, 20.00 Вести
11.30 "60 минут". Ток-шоу. (12+)
14.30 Вести. Местное время
14.55 "Кто против?". Ток-шоу. (12+)
16.30 Премьера. "Малахов". (16+)
17.30 "60 минут". Ток-шоу. (12+)
21.05 Вести. Местное время
21.20 Т/с "ЗАПОЛЯРНЫЙ ВАЛЬС" (12+)
23.25 "Вечер с Владимиром Соловьёвым". (12+)
02.05 Т/с "ДУЭТ ПО ПРАВУ" (12+)
03.55 Т/с "ПЫЛЬНАЯ РАБОТА" (16+)

06.00 "Настроение"
08.15 Большое кино. "Гусарская баллада". (12+)
08.50 Х/ф "ЖЕНСКАЯ ВЕРСИЯ. ЛОВЦЫ ДУШ" (12+)
10.45, 18.10, 00.30 "Петровка, 38" (16+)
10.55 "Городское собрание". (12+)
11.30, 14.30, 17.50, 22.00, 00.00 События
11.50 Х/ф "ЧТО ДЕЛАЕТ ТВОЯ ЖЕНА?" (12+)
13.40 "Мой герой. Пётр Налич". (12+)
14.50 Город новостей
15.00 Х/ф "СЕЛЬСКИЙ ДЕТЕКТИВ. ЛОВУШКА ДЛЯ МЕРТВЕЦА" (12+)
16.55 "Прощание. Михаил Жванецкий". (16+)
18.25 Т/с "ПРОВИНЦИАЛЬНЫЙ ДЕТЕКТИВ. ОБМАНУТАЯ СПРАВЕДЛИВОСТЬ" (12+)
22.40 "Образование новой реальности". Специальный репортаж. (16+)
23.10 "Знак качества". (16+)
00.45 Д/ф "Следствие ведет КГБ. Красная помада" (12+)
01.25 Д/ф "Светлана Аллилуева. Дочь за отца" (12+)
02.05 Д/ф "Смерть Ленина. Настоящее "Дело врачей" (12+)
02.45 "Осторожно, мошенники!" (16+)
03.10 Х/ф "СЕЛЬСКИЙ ДЕТЕКТИВ. ЛОВУШКА ДЛЯ МЕРТВЕЦА" (12+)
04.40 Д/ф "Чапаев. Без анекдота" (12+)
05.20 "Мой герой. Пётр Налич". (12+)

04.55 Т/с "ПОБЕДИТЕЛИ" (16+)
06.30 "Утро. Самое лучшее" (16+)
08.00, 10.00, 13.00, 16.00, 19.00 "Сегодня"
08.25 Х/ф "МОРСКИЕ ДЬЯВОЛЫ. РУБЕЖИ РОДИНЫ" (16+)
10.35 Х/ф "МОРСКИЕ ДЬЯВОЛЫ. РУБЕЖИ РОДИНЫ" (16+)
13.25 "Чрезвычайное происшествие"
14.00 "Место встречи"
16.20 "Сегодня в Москве"
16.45 "За гранью" (16+)
17.50 "ДНК" (16+)
20.00 Т/с "СТРАЖНИК" (16+)
22.15 Х/ф "НЕВСКИЙ. ОХОТА НА АРХИТЕКТОРА" (16+)
23.35 "Сегодня в Москве"
00.00 Х/ф "НЕВСКИЙ. ОХОТА НА АРХИТЕКТОРА" (16+)
00.45 Т/с "УГРО" (16+)
04.05 "Таинственная Россия" . До 04.50 (16+)

06.30, 07.00, 07.30, 10.00, 19.30, 23.45 Новости культуры
06.35 "Пешком...". Дома московских просветителей
07.05 Невский ковчег. Теория невозможного. Генрих Шлиман
07.35 Д/ф "Майя. Рождение легенды" 1 с.
08.30 "Жизнь и судьба"
08.50 Спектакль "Кто есть кто?"
10.15 "Наблюдатель"
11.10 XX век. "Поет Эдита Пьеха". 1964 г.
11.50 Д/ф "Одинцово. Васильевский замок"
12.20 Линия жизни. Виктор Садовничий. (*)
13.20 Х/ф "ЩИТ И МЕЧ". "Без права быть собой" 1 ф.
14.45 Д/с "Забытое ремесло". "Извозчик"
15.00 Новости. Подробно. АРТ
15.15 "Агора". Ток-шоу с Михаилом Швыдким
16.20 Цвет времени. Валентин Серов
16.35 Спектакль "Кто есть кто?"
17.40 Неделя хоровой музыки. Сочинения С. Танеева и С. Рахманинова. НФОР и Академический большой хор "Мастера хорового пения". Дирижер Владимир Спиваков
18.40 Д/ф "Майя. Рождение легенды" 1 с.
19.45 Главная роль
20.05 "Правила жизни"
20.35 75 лет Валентину Дикулю. Линия жизни. (*)
21.30 "Сати. Нескучная классика..." с Татьяной Черниговской
22.10 Х/ф "ЩИТ И МЕЧ". "Без права быть собой" 1 ф.
23.30 Цвет времени. Илья Репин. "Иван Грозный и сын его Иван"
00.05 Д/ф "Эвакуационный роман"
01.00 Х/ф "ЧТО КАСАЕТСЯ ГЕНРИ"
02.45 Д/с "Забытое ремесло". "Извозчик"

06.00 "Спортивный век" (12+)
06.30 "Магия большого спорта" (12+)
07.00, 10.00, 12.55, 14.55, 16.40 Новости
07.05 Все на Матч! Прямой эфир
10.05 Специальный репортаж (12+)
10.25 Дзюдо. Фонбет Российский профессиональный тур. Трансляция из Хабаровска (0+)
11.25 Бокс. Bare Knuckle FC. Реджи Барнетт против Даниэля Альвареса. Трансляция из США (16+)
12.35 Специальный репортаж (12+)
13.00 "Есть тема!" Прямой эфир
14.25 "Спортивный век" (12+)
15.00 Футбол. Журнал Лиги чемпионов (0+)
15.30 Все на Матч! Прямой эфир
16.45 Футбол. МИР Российская Премьер-Лига. Обзор тура (0+)
17.45 "География спорта. Сахалин" (12+)
18.15 "Громко" Прямой эфир
19.15 Хоккей. Фонбет Чемпионат КХЛ. Финал конференции "Восток". "Ак Барс" (Казань) – "Авангард" (Омск). Прямая трансляция
21.45 Все на Матч! Прямой эфир
22.30 Д/ф "Марадона. Смерть бога" (16+)
00.20 Все на Матч! Прямой эфир
01.00 Футбол. МИР Российская Премьер-Лига. Обзор тура (0+)
02.00 Баскетбол. Единая лига ВТБ. 1/4 финала. УНИКС (Казань) – "ПАРМА-ПАРИ" (Пермский край) (0+)
03.55 Новости (0+)
04.00 Гандбол. Чемпионат России. OLIMPBET Суперлига. Женщины. "Ростов-Дон" (Ростов-на-Дону) – "Астраханочка" (Астрахань) (0+)
05.30 "Наши иностранцы" (12+)

06.00 Субтитры. "Ералаш" Детский юмористический киножурнал (0+)
07.00 М/с "Лунтик" (0+)
08.00 "Уральские пельмени". "Смехbook" (16+)
08.05 Субтитры. "Шоу "Уральских пельменей" (16+)

4 АПРЕЛЯ, **ВТОРНИК**

05.00 "Доброе утро"
09.00, 12.00, 15.00, 03.00 Новости
09.20 Премьера. "АнтиФейк" (16+)
09.55 "Жить здорово!" (16+)
10.45 Информационный канал (16+)
12.15 Информационный канал (16+)
15.15 Информационный канал (16+)
16.00 "Мужское / Женское" (16+)
16.50 Информационный канал (16+)
18.00 Вечерние новости
18.20 Информационный канал (16+)
20.00 Премьера. "Куклы наследника Тутти" (16+)
21.00 "Время"
21.45 Т/с "Шпион" (16+)
22.45 "Большая игра" (16+)
23.45 Т/с "Почка" (18+)
00.20 ПОДКАСТ.ЛАБ "Легкие деньги" (16+)
01.00 ПОДКАСТ.ЛАБ "Жизнь замечательных" (16+)
01.40 ПОДКАСТ.ЛАБ "Первые лица" (16+)
02.20 ПОДКАСТ.ЛАБ "Произвольная программа" (16+)
03.05 ПОДКАСТ.ЛАБ "АстроУмные" (16+)
03.45 ПОДКАСТ.ЛАБ "Пусть не говорят, пусть читают" (16+)
04.20 ПОДКАСТ.ЛАБ "Мелодии моей жизни" (16+)

05.00 "Утро России"
09.00 Вести. Местное время
09.30 "Утро России"
09.55 "О самом главном". Ток-шоу. (12+)
11.00, 14.00, 16.00, 20.00 Вести
11.30 "60 минут". Ток-шоу. (12+)
14.30 Вести. Местное время
14.55 "Кто против?". Ток-шоу. (12+)
16.30 Премьера. "Малахов". (16+)
17.30 "60 минут". Ток-шоу. (12+)
21.05 Вести. Местное время
21.20 Т/с "ЗАПОЛЯРНЫЙ ВАЛЬС" (12+)
23.25 "Вечер с Владимиром Соловьёвым". (12+)
02.05 Т/с "ДУЭТ ПО ПРАВУ" (12+)
03.55 Т/с "ПЫЛЬНАЯ РАБОТА" (16+)

06.00 "Настроение"
08.10 "Доктор И..." (16+)
08.45 Х/ф "ЖЕНСКАЯ ВЕРСИЯ. ТАКСИ ЗЕЛЁНЫЙ ОГОНЕК" (12+)
10.40 Д/ф "Андрей Панин. Бой с тенью" (12+)
11.30, 14.30, 17.50, 22.00, 00.00 События
11.50 Х/ф "ЧТО ДЕЛАЕТ ТВОЯ ЖЕНА?" (12+)
13.40 "Мой герой. Алла Юганова". (12+)
14.50 Город новостей
15.00 Х/ф "СЕЛЬСКИЙ ДЕТЕКТИВ. ОГРАБЛЕНИЕ ПО-ОЛЬХОВСКИ" (12+)
16.55 "Прощание. Майкл Джексон". (16+)
18.10, 00.30 "Петровка, 38" (16+)
18.25 Т/с "ПРОВИНЦИАЛЬНЫЙ ДЕТЕКТИВ. СМЕРТЕЛЬНЫЙ РАСЧЁТ" (12+)
22.40 "Закон и порядок". (16+)
23.10 Д/ф "Ренат Ибрагимов. Усталый многоженец" (16+)
00.45 "Приговор. Алексей Кузнецов". (16+)
01.25 Д/ф "Прощание. Михаил Горбачёв" (16+)
02.05 Д/ф "Любимая игрушка рейхсфюрера СС" (12+)
02.45 "Осторожно, мошенники!" (16+)
03.15 Х/ф "СЕЛЬСКИЙ ДЕТЕКТИВ. ОГРАБЛЕНИЕ ПО-ОЛЬХОВСКИ" (12+)
04.40 Д/ф "Андрей Панин. Бой с тенью" (12+)
05.20 "Мой герой. Алла Юганова". (12+)

04.50 Т/с "ПОБЕДИТЕЛИ" (16+)
06.30 "Утро. Самое лучшее" (16+)
08.00, 10.00, 13.00, 16.00, 19.00 "Сегодня"
08.25 Х/ф "МОРСКИЕ ДЬЯВОЛЫ. РУБЕЖИ РОДИНЫ" (16+)
10.35 Х/ф "МОРСКИЕ ДЬЯВОЛЫ. РУБЕЖИ РОДИНЫ" (16+)
13.25 "Чрезвычайное происшествие"
14.00 "Место встречи"
16.20 "Сегодня в Москве"
16.45 "За гранью" (16+)
17.50 "ДНК" (16+)
20.00 Т/с "СТРАЖНИК" (16+)
22.15 Х/ф "НЕВСКИЙ. ОХОТА НА АРХИТЕКТОРА" (16+)
23.35 "Сегодня в Москве"
00.00 Х/ф "НЕВСКИЙ. ОХОТА НА АРХИТЕКТОРА" (16+)
00.45 Т/с "УГРО" (16+)
04.05 "Таинственная Россия" . До 04.50 (16+)

06.30, 07.00, 07.30, 10.00, 19.30, 23.45 Новости культуры
06.35 "Пешком...". Абрамцево
07.05 95 лет со дня рождения Элины Быстрицкой. "Театральная летопись". 1 ч.
07.35 Д/ф "Майя. Рождение легенды" 2 с.
08.20 Цвет времени. Пабло Пикассо. "Девочка на шаре"
08.30 "Жизнь и судьба"
08.55 Спектакль "Между небом и землей"
10.15 "Наблюдатель"
11.10 XX век. "Земное притяжение". Научно-популярный фильм. 1970 г.
12.15 Д/ф "Эвакуационный роман"
13.15 Х/ф "ЩИТ И МЕЧ". "Приказано – выжить" 2 ф.
15.00 Новости. Подробно. Книги
15.15 "Передвижники. Алексей Саврасов"
15.45 "Сати. Нескучная классика..." с Татьяной Черниговской
16.25 Цвет времени. Надя Рушева
16.35 Спектакль "Между небом и землей"
17.40 Неделя хоровой музыки. Духовная музыка русских композиторов. Хоровые коллективы Москвы на Великопостном фестивале
18.40 Д/ф "Майя. Рождение легенды" 2 с.
19.45 Главная роль
20.05 "Правила жизни"
20.35 Искусственный отбор
21.15 "Белая студия"
22.00 Х/ф "ЩИТ И МЕЧ". "Приказано – выжить" 2 ф.
00.05 Х/ф "ТРИ ЦВЕТА: СИНИЙ"
01.45 Неделя хоровой музыки. Сочинения С. Танеева и С. Рахманинова. НФОР и Академический большой хор "Мастера хорового пения". Дирижер Владимир Спиваков
02.40 Д/с "Забытое ремесло". "Фонарщик"

06.00 "Спортивный век" (12+)
06.30 "Магия большого спорта" (12+)
07.00, 10.00, 12.55, 14.55, 16.40 Новости
07.05 Все на Матч! Прямой эфир
10.05 Специальный репортаж (12+)
10.25 Еврофутбол. Обзор (0+)
11.25 Смешанные единоборства. UFC. Исраэль Адесанья против Алекса Перейры. Трансляция из США (16+)
12.35 Специальный репортаж (12+)
13.00 "Есть тема!" Прямой эфир
14.25 "Спортивный век" (12+)
15.00 "Ты в бане!" (12+)
15.30 Все на Матч! Прямой эфир

09.35 Х/ф "ЛЁД" (12+)
11.55 "Суперниндзя. Финалисты". 1-й сезон. 8 с. . Экстремальное шоу (16+)
12.55 Т/с "МОЯ МАМА – ШПИОН" 12 с. (16+)
20.00 "Суперниндзя". 1-й сезон. 9 с. . Экстремальное шоу. Премьера (16+)
22.20 "Большой побег". 5 с. . Приключенческое реалити (16+)
23.45 "Кино в деталях" с Фёдором Бондарчуком". 18-й сезон. 13 с. . Премьера (18+)
00.45 Субтитры. "Суперлига" . Юмористическое шоу (16+)
02.05 Т/с "ДВА ОТЦА И ДВА СЫНА" (16+)
04.30 "6 кадров" . Скетч-шоу (16+)
05.20 "Мультфильмы" (0+)
05.50 Субтитры. "Ералаш" Детский юмористический киножурнал (0+)

07.00 "Однажды в России. Спецдайджест" (16+)
09.00 Т/с "САШАТАНЯ" 190 с. (16+)
15.25 "Новые Звёзды в Африке" . 4 с. (16+)
17.30 Т/с "КАФЕ "КУБА" 11 с. (16+)
21.00 Т/с "СЕМЬЯ-2" 29 с. (16+)
22.00 "Женский стендап. Дайджесты-2022" . 21 с. (16+)
23.00 "Конфетка" . Программа. 2 с. (16+)
01.00 "Такое кино!" . Программа. 438 с. (16+)
01.30 "Импровизация. Команды" (16+)
03.30 Шоу "Студия "Союз" . 33 с. (16+)
05.00 "Открытый микрофон" . Юмористическая передача. 5 с. (16+)
06.35 "Однажды в России. Спецдайджест" . 19 с. С субтитрами (16+)

05.50 Детское утро 6+
06.00 Утро на ОТВ 12+
10.00 Детское утро 6+
10.20 т/с Наследники 12+
11.10 д/ф Юрий Андропов: Терра инкогнита 12+
12.00, 14.10, 16.00, 18.00 Итоги недели 12+
12.25 Мультфильмы 0+
12.40 х/ф Чего хотят мужчины 16+
14.35 д/ф Вместе в космос 12+
15.05 д/ф Больше, чем любовь 12+
15.45 Мультфильмы 0+
16.25 СпецИнтервью 12+
16.50 Мультфильмы 0+
17.10 т/с Бедные родственники 12+
18.20 т/с Бедные родственники 12+
20.00 Новости 12+
20.20 ПРО Здоровье 12+
20.40 д/ф Вместе в космос 12+
21.10 т/с Наследники 12+
22.00 Новости 12+
22.20 т/с Наследники 12+
23.10 д/ф Юрий Андропов: Терра инкогнита 12+
00.00 Новости 12+
00.20 ПРО Здоровье 12+
00.40 т/с Вспоминая тебя 12+

В муниципальное бюджетное учреждение «Одинцовский парк культуры, спорта и отдыха» НА ПОСТОЯННУЮ РАБОТУ ТРЕБУЮТСЯ:

- **УБОРЩИК ТЕРРИТОРИИ.** График 5/2 с 7:00 до 16:00. З/п 39 000 руб./мес.
- **СЛЕСАРЬ-САНТЕХНИК.** График 5/2 с 9:00 до 18:00. З/п 43 000 руб./мес.
- **УБОРЩИК ПОМЕЩЕНИЙ (туалетов) на Центральной площади г. Одинцово.** График сменный 2/2 с 9:00 до 21:00. З/п 35 000 руб./мес.

реклама

МЕСТО РАБОТЫ: парковые территории (Спортивный парк отдыха им. Ларисы Лазутиной, Центральный парк г. Одинцово, Парк Трехгорка)
ПОДРОБНОСТИ ПО ТЕЛЕФОНУ 8 (926) 341-20-63 (ОТДЕЛ КАДРОВ)

16.45 Футбол. FONBET Кубок России. 1/2 финала. "Урал" (Екатеринбург) – "Спартак" (Москва). Прямая трансляция
19.00 Все на Матч! Прямой эфир
19.15 Хоккей. Фонбет Чемпионат КХЛ. Финал конференции "Запад". Прямая трансляция
21.45 Все на Матч! Прямой эфир
21.55 Футбол. Кубок Испании. 1/2 финала. "Атлетик" – "Осасуна". Прямая трансляция
00.00 Все на Матч! Прямой эфир
01.00 Еврофутбол. Обзор (0+)
02.00 Футбол. Журнал Лиги чемпионов (0+)
02.30 "Что по спорту? Тольятти" (12+)
03.00 Дзюдо. Фонбет Российский профессиональный тур. Трансляция из Хабаровска (0+)
03.55 Новости (0+)
04.00 Волейбол. Чемпионат России. Pari Суперлига. Мужчины. 1/4 финала (0+)

06.00 Субтитры. "Ералаш" Детский (0+)
07.00 М/с "Лунтик" (0+)
08.00 Т/с "МОЯ МАМА – ШПИОН" 13, 14 с. (16+)
09.00 "Уральские пельмени". "Смехbook" (16+)
09.25 Х/ф "ПАДЕНИЕ ОЛИМПА" (16+)
11.50 Т/с "ЖЕНА ОЛИГАРХА" 6 с. (16+)
14.55 Т/с "КУХНЯ" 4 с. (16+)
17.00 "Большой побег". 5 с. . (16+)
18.30 Т/с "МОЯ МАМА – ШПИОН" 13 с. (16+)
20.00 "Большой побег". 6 с. . (16+)
21.00 Х/ф "ПЯТЫЙ ЭЛЕМЕНТ" (16+)
23.40 Х/ф "ЭЛИЗИУМ" (16+)
01.45 Т/с "ДВА ОТЦА И ДВА СЫНА" (16+)
04.30 "6 кадров" . Скетч-шоу (16+)
05.20 "Мультфильмы" (0+)
05.50 Субтитры. "Ералаш" Детский юмористический киножурнал (0+)

07.00 "Однажды в России. Спецдайджест" . 21 с. С субтитрами (16+)
08.30 "Бьюти баттл" . Программа. 6 с. (16+)
09.00 Т/с "УНИВЕР. НОВАЯ ОБЩАГА" 141 с. (16+)
14.30 "ПОЛИЦЕЙСКИЙ С РУБЛЕВКИ" (16+)
19.00 Т/с "КАФЕ "КУБА" 16 с. (16+)
21.00 Т/с "СЕМЬЯ-2" 31 с. (16+)
22.00 "Женский стендап. Дайджесты-2022" . 23 с. (16+)
23.00 "Музыкальная интуиция" . 26 с. (16+)
01.00 "Импровизация. Команды" . Программа. 34 с. (16+)
03.00 "Импровизация. Команды". "Финал" (16+)
04.15 Шоу "Студия "Союз" . 35 с. (16+)
05.50 "Открытый микрофон" (16+)
06.35 "Однажды в России. Спецдайджест" . 7 с. С субтитрами (16+)

05.50 Детское утро 6+
06.00 Утро на ОТВ 12+
10.00 Детское утро 6+
10.20 т/с Наследники 12+
11.10 д/ф Юрий Андропов: Терра инкогнита 12+
12.00 Новости 12+
12.20 ПРО Здоровье 12+
12.40 т/с Вспоминая тебя 12+
14.15 Новости 12+
14.35 д/ф Вместе в космос 12+
15.00 Планерка главы Одинцовского ГО 12+
16.00 Итоги недели 12+
16.20 ПРО Здоровье 12+
16.40 д/ф Дело № 12+
17.10 д/ф Библейский сюжет 12+
17.35 Мультфильмы 0+
18.00 Новости 12+
18.20 т/с Восток-Запад 12+
20.00 Новости 12+
20.20 Специальный репортаж 12+
20.40 д/ф Вместе в космос 12+
21.10 т/с Наследники 12+
22.00 Новости 12+
22.20 т/с Наследники 12+
23.10 д/ф Секретные материалы: Ключи от долголетия 12+
00.00 Новости 12+
00.20 Специальный репортаж 12+
00.40 т/с Вспоминая тебя 12+

5 АПРЕЛЯ, **СРЕДА**

05.00 "Доброе утро"
09.00, 12.00, 15.00, 03.00 Новости
09.20 Премьера. "АнтиФейк" (16+)
09.55 "Жить здорово!" (16+)
10.45 Информационный канал (16+)
12.15 Информационный канал (16+)
15.15 Информационный канал (16+)
16.00 "Мужское / Женское" (16+)
16.50 Информационный канал (16+)
18.00 Вечерние новости
18.20 Информационный канал (16+)
20.00 Премьера. "Куклы наследника Тутти" (16+)
21.00 "Время"
21.45 Т/с "Шпион" (16+)
22.45 "Большая игра" (16+)
23.45 Т/с "Почка" (18+)
00.15 ПОДКАСТ.ЛАБ "Психика" (16+)
00.55 ПОДКАСТ.ЛАБ "Креативные индустрии" (16+)
01.35 ПОДКАСТ.ЛАБ "Обязательно к прочтению" (16+)
02.15 ПОДКАСТ.ЛАБ "Гори огнем" (16+)
03.05 ПОДКАСТ.ЛАБ "По Первое число" (16+)
03.45 ПОДКАСТ.ЛАБ "Антропология" (16+)
04.20 ПОДКАСТ.ЛАБ "Все хотят летать" До 04.57 (16+)

05.00 "Утро России"
09.00 Вести. Местное время
09.30 "Утро России"
09.55 "О самом главном". Ток-шоу. (12+)
11.00, 14.00, 16.00, 20.00 Вести
11.30 "60 минут". Ток-шоу. (12+)
14.30 Вести. Местное время
14.55 "Кто против?". Ток-шоу. (12+)
16.30 Премьера. "Малахов". (16+)
17.30 "60 минут". Ток-шоу. (12+)
21.05 Вести. Местное время
21.20 Т/с "ЗАПОЛЯРНЫЙ ВАЛЬС" (12+)
23.25 "Вечер с Владимиром Соловьёвым". (12+)
02.05 Т/с "ДУЭТ ПО ПРАВУ" (12+)
03.55 Т/с "ПЫЛЬНАЯ РАБОТА" (16+)

06.00 "Настроение"
08.10 "Доктор И..." (16+)
08.40 Х/ф "ЖЕНСКАЯ ВЕРСИЯ. КОМСОМОЛЬСКИЙ РОМАН" 1, 2 с. (12+)
10.40 Д/ф "Сергей Филиппов. Есть ли жизнь на Марсе..." (12+)
11.30, 14.30, 17.50, 22.00, 00.00 События
11.50 Х/ф "ЧТО ДЕЛАЕТ ТВОЯ ЖЕНА?" (12+)
13.40 "Мой герой. Игорь Скляр". (12+)
14.50 Город новостей
15.00 Х/ф "СЕЛЬСКИЙ ДЕТЕКТИВ. УБИЙСТВО НА ИВАНА КУПАЛУ" (12+)
16.55 "Прощание. Савелий Крамаров." (16+)
18.10, 00.30 "Петровка, 38" (16+)
18.25 Т/с "ПРОВИНЦИАЛЬНЫЙ ДЕТЕКТИВ. ЛОСКУТНОЕ ОДЕЯЛО ЛЖИ" (12+)
22.40 "Хватит слухов!" (16+)
23.10 "Хроники московского быта. Девушка с веслом". (16+)
00.40 Д/ф "Битва за наследство" (12+)
01.25 "Знак качества". (16+)
02.05 Д/ф "Роковые решения" (12+)
02.45 "Осторожно, мошенники!" (16+)
03.10 Х/ф "СЕЛЬСКИЙ ДЕТЕКТИВ. УБИЙСТВО НА ИВАНА КУПАЛУ" (12+)
04.40 Д/ф "Сергей Филиппов. Есть ли жизнь на Марсе..." (12+)
05.20 "Мой герой. Игорь Скляр". (12+)

04.50 Т/с "ПОБЕДИТЕЛИ" (16+)
06.30 "Утро. Самое лучшее" (16+)
08.00, 10.00, 13.00, 16.00, 19.00 "Сегодня"
08.25 Х/ф "МОРСКИЕ ДЬЯВОЛЫ. РУБЕЖИ РОДИНЫ" (16+)
10.35 Х/ф "МОРСКИЕ ДЬЯВОЛЫ. РУБЕЖИ РОДИНЫ" (16+)
13.25 "Чрезвычайное происшествие"
14.00 "Место встречи"
16.20 "Сегодня в Москве"
16.45 "За гранью" (16+)
17.50 "ДНК" (16+)
20.00 Т/с "СТРАЖНИК" (16+)
22.15 Х/ф "НЕВСКИЙ. ОХОТА НА АРХИТЕКТОРА" (16+)
23.35 "Сегодня в Москве"
00.00 Х/ф "НЕВСКИЙ. ОХОТА НА АРХИТЕКТОРА" (16+)
00.45 Т/с "УГРО" (16+)
04.05 "Таинственная Россия". До 04.50 (16+)

06.30, 07.00, 07.30, 10.00, 19.30, 23.45 Новости культуры
06.35 "Пешком...". Москва обновленная
07.05 К 95-летию со дня рождения Элины Быстрицкой. "Театральная летопись". 2 ч.
07.35 Д/ф "Ангкор – земля богов" 1 с.
08.30 "Жизнь и судьба"
08.50 Спектакль "Понедельник – день тяжелый"
10.15 "Наблюдатель"
11.10 XX век. "Встреча по вашей просьбе. "Виртуозы Москвы" и Владимир Спиваков". 1986 г.
12.30 Искусственный отбор
13.15 Х/ф "ЩИТ И МЕЧ". "Обжалованию не подлежит" 3 ф.
14.30 Д/с "Запечатленное время". "Путь изобретателя"
15.00 Новости. Подробно. Кино
15.15 "Леонид Андреев "Иуда Искариот" в программе "Библейский сюжет"
15.45 "Белая студия"
16.30 Спектакль "Понедельник – день тяжелый"
17.40 Неделя хоровой музыки. Концерт хора Валаамского монастыря в Московском международном Доме музыки
18.40 Д/ф "Ангкор – земля богов" 1 с.
19.45 Главная роль
20.05 "Правила жизни"
20.35 Абсолютный слух. Альманах по истории музыкальной культуры
21.15 Власть факта. "Реформы Дэн Сяопина и китайский путь"
22.00 Х/ф "ЩИТ И МЕЧ". "Обжалованию не подлежит" 3 ф.
23.15 Д/с "Запечатленное время". "Путь изобретателя"
00.05 Х/ф "ТРИ ЦВЕТА: БЕЛЫЙ"
01.35 Неделя хоровой музыки. Духовная музыка русских композиторов. Хоровые коллективы Москвы на Великопостном фестивале
02.30 Д/ф "Одинцово. Васильевский замок"

06.00 "Спортивный век" (12+)
06.30 "Ты в бане!" (12+)
07.00, 08.35, 12.55, 14.55 Новости
07.05 Все на Матч! Прямой эфир
08.40 Биатлон. Pari Чемпионат России. Марафон. Мужчины. Прямая трансляция из Увата
12.05 "География спорта. Сахалин" (12+)
12.35 Специальный репортаж (12+)
13.00 "Есть тема!" Прямой эфир
14.25 "Спортивный век" (12+)
15.00 "Вид сверху" (12+)
15.30 Все на Матч! Прямой эфир
16.15 Хоккей. Фонбет Чемпионат КХЛ. Финал конференции "Восток". "Авангард" (Омск) – "Ак Барс" (Казань). Прямая трансляция
18.45 Все на Матч! Прямой эфир
19.00 Футбол. FONBET Кубок России. 1/2 финала. ЦСКА – "Крылья Советов" (Самара). Прямая трансляция
21.30 Все на Матч! Прямой эфир
21.55 Футбол. Кубок Испании. 1/2 финала. "Барселона" – "Реал" (Мадрид). Прямая трансляция
00.00 Все на Матч! Прямой эфир
01.00 Биатлон. Pari Чемпионат России. Марафон. Мужчины. Трансляция из Увата (0+)
02.00 Баскетбол. Единая лига ВТБ. 1/4 финала. "Локомотив-Кубань" (Краснодар) – "Пари НН" (Нижний Новгород) (0+)
03.55 Новости (0+)
04.00 Волейбол. Чемпионат России. Pari Суперлига. Женщины. 1/4 финала. "Локомотив" (Калининградская область) – "Тулица" (Тульская область) (0+)

06.00 Субтитры. "Ералаш" Детский юмористический киножурнал (0+)
07.00 М/с "Лунтик" (0+)
08.00 Т/с "МОЯ МАМА – ШПИОН" 14, 15 с. (16+)
09.00 "Уральские пельмени". "Смехbook" (16+)
10.05 "БЕЗ ГРАНИЦ". Романтическая комедия. Россия, 2015 г. (12+)
12.05 Т/с "ЖЕНА ОЛИГАРХА" 12 с. (16+)
15.10 Т/с "КУХНЯ" 10 с. (16+)
18.30 Т/с "МОЯ МАМА – ШПИОН" 14 с. (16+)
20.00 "На выход!" 5 с.. Интеллектуальная викторина. Премьера (16+)
21.00 Х/ф "КАРАТЭ-ПАЦАН" (12+)
23.55 Х/ф "БЛИЗНЕЦЫ" (18+)
01.55 Т/с "ДВА ОТЦА И ДВА СЫНА" (16+)
04.45 "6 кадров". Скетч-шоу (16+)
05.20 "Мультфильмы" (0+)
05.50 Субтитры. "Ералаш" Детский юмористический киножурнал (0+)

07.00 "Однажды в России. Спецдайджест" (16+)
08.30 "Модные игры". Программа. 26 с. (16+)
09.00 "ОЛЬГА". Комедия. 1 с. С субтитрами (16+)
15.30 "ПОЛИЦЕЙСКИЙ С РУБЛЕВКИ". (16+)
19.30 Т/с "КАФЕ "КУБА" 18 с. (16+)
21.00 Т/с "СЕМЬЯ-2" 33 с. (16+)
22.00 "Женский стендап. Дайджесты-2022". 24 с. (16+)
23.00 "Новые Звёзды в Африке". 4 с. (16+)
01.00 "Импровизация. Команды" (16+)
03.30 Шоу "Студия "Союз". 37 с. (16+)
05.00 "Открытый микрофон". Юмористическая передача. 8 с. (16+)
06.35 "Однажды в России. Спецдайджест". 6 с. С субтитрами (16+)

05.50 Детское утро 6+
06.00 Утро на ОТВ 12+
10.00 Детское утро 6+
10.20 т/с Наследники 12+
11.10 д/ф Секретные материалы: Ключи от долголетия 12+
12.00 Новости 12+
12.20 Специальный репортаж 12+
12.40 т/с Вспоминая тебя 12+
14.15 Новости 12+
14.35 д/ф Вместе в космос 12+
15.00 д/ф Больше, чем любовь 12+
15.40 Мультфильмы 0+
16.00 Новости 12+
16.20 Специальный репортаж 12+
16.40 д/ф Дело № 12+
17.10 д/ф Библейский сюжет 12+
17.35 Мультфильмы 0+
18.00 Новости 12+
18.20 т/с Восток-Запад 12+
20.00 Новости 12+
20.20 СпецИнтервью 12+
20.40 д/ф Вместе в космос 12+
21.10 т/с Наследники 12+
22.00 Новости 12+
22.20 т/с Наследники 12+
23.10 д/ф Никита Хрущев: От манежа до Карибов 12+
00.00 Новости 12+
00.20 СпецИнтервью 12+
00.40 т/с Синдром шахматиста 16+

ВОЕННЫЙ КОМИССАРИАТ ОДИНЦОВСКОГО ГОРОДСКОГО ОКРУГА, ГОРОДСКИХ ОКРУГОВ КРАСНОЗНАМЕНСК И ВЛАСИХАМОСКОВСКОЙ ОБЛАСТИ

ПРОИЗВОДИТ НАБОР ЮНОШЕЙ 2005 ГОДА РОЖДЕНИЯ И СТАРШИХ ВОЗРАСТОВ
(годных по состоянию здоровья и подлежащих призыву в ВС РФ в осенний призыв 2023 года)
В ОДИНЦОВСКУЮ АВТОШКОЛУ ДОСААФ ДЛЯ

БЕСПЛАТНОГО ОБУЧЕНИЯ по специальности
- ВОДИТЕЛЬ КАТЕГОРИИ «С» (грузовые автомобили)
ЛЬГОТНОГО (50 %) ОБУЧЕНИЯ по специальности
- ВОДИТЕЛЬ КАТЕГОРИИ «В» (легковые автомобили)

Желающим обращаться в первое отделение ВОЕННОГО КОМИССАРИАТА ОДИНЦОВСКОГО ГОРОДСКОГО ОКРУГА, ГОРОДСКИХ ОКРУГОВ КРАСИОЗНАМЕНСК И ВЛАСИХА МОСКОВСКОЙ ОБЛАСТИ

г. Одинцово, ул. Союзная, д.1 (кабинет № 207), тел. 8-495-599-14-94
8 (926) 368-21-13
(Андрей Михайлович)

6 АПРЕЛЯ, **ЧЕТВЕРГ**

05.00 "Доброе утро"
09.00, 12.00, 15.00, 03.00 Новости
09.20 Премьера. "АнтиФейк" (16+)
09.55 "Жить здорово!" (16+)
10.45 Информационный канал (16+)
12.15 Информационный канал (16+)
15.15 Информационный канал (16+)
16.00 "Мужское / Женское" (16+)
16.50 Информационный канал (16+)
18.00 Вечерние новости
18.20 Информационный канал (16+)
20.00 Премьера. "Куклы наследника Тутти" (16+)
21.00 "Время"
21.45 Т/с "Шпион" (16+)
22.45 "Большая игра" (16+)
23.45 Т/с "Почка" (18+)
00.20 ПОДКАСТ.ЛАБ "Кот Шрёдингера" (16+)
01.00 ПОДКАСТ.ЛАБ "Космические истории" (16+)
01.40 ПОДКАСТ.ЛАБ "Собрались с мыслями" (16+)
02.20 ПОДКАСТ.ЛАБ "Первые лица" (16+)
03.05 ПОДКАСТ.ЛАБ "Жизнь замечательных" (16+)
03.45 ПОДКАСТ.ЛАБ "АстроУмные" (16+)
04.20 ПОДКАСТ.ЛАБ "Неформат" До 04.57 (16+)

05.00 "Утро России"
09.00 Вести. Местное время
09.30 "Утро России"
09.55 "О самом главном". Ток-шоу. (12+)
11.00, 14.00, 16.00, 20.00 Вести
11.30 "60 минут". Ток-шоу. (12+)
14.30 Вести. Местное время
14.55 "Кто против?". Ток-шоу. (12+)
16.30 Премьера. "Малахов". (16+)
17.30 "60 минут". Ток-шоу. (12+)
21.05 Вести. Местное время
21.20 Т/с "ЗАПОЛЯРНЫЙ ВАЛЬС" (12+)
23.25 "Вечер с Владимиром Соловьёвым". (12+)
02.05 Т/с "ДУЭТ ПО ПРАВУ" (12+)
03.55 Т/с "ПЫЛЬНАЯ РАБОТА" (16+)

06.00 "Настроение"
08.10 "Доктор И..." (16+)
08.40 Х/ф "ЖЕНСКАЯ ВЕРСИЯ. КОМСОМОЛЬСКИЙ РОМАН" 3, 4 с. (12+)
10.40 Д/ф "Иван Бортник. Я не Промокашка!" (12+)
11.30, 14.30, 17.50, 22.00, 00.00 События
11.50 Х/ф "ЧТО ДЕЛАЕТ ТВОЯ ЖЕНА?" (12+)
13.40 "Мой герой. Мария Золотухина". (12+)
14.50 Город новостей
15.00 Х/ф "СЕЛЬСКИЙ ДЕТЕКТИВ. КРОВЬ РИФМУЕТСЯ С ЛЮБОВЬЮ" (12+)
17.00 "Прощание. Владимир Мулявин". (16+)
18.10, 00.30 "Петровка, 38" (16+)
18.25 Т/с "ПРОВИНЦИАЛЬНЫЙ ДЕТЕКТИВ. ВСЯ ЖИЗНЬ – ТЕАТР" (12+)
22.40 "10 самых... Недолгий траур звёзд". (16+)
23.10 Д/ф "Актёрские драмы. Предательский возраст" (12+)
00.45 Д/ф "Битва за наследство" (12+)
01.25 Д/ф "Елизавета Никищихина. Безумная роль" (16+)
02.05 Д/ф "Ледяные глаза генсека" (12+)
02.45 "Осторожно, мошенники!" (16+)
03.15 Х/ф "СЕЛЬСКИЙ ДЕТЕКТИВ. КРОВЬ РИФМУЕТСЯ С ЛЮБОВЬЮ." (12+)
04.40 Д/ф "Иван Бортник. Я не Промокашка!" (12+)
05.20 "Мой герой. Мария Золотухина". (12+)

04.50 Т/с "ПОБЕДИТЕЛИ" (16+)
06.30 "Утро. Самое лучшее" (16+)
08.00, 10.00, 13.00, 16.00, 19.00 "Сегодня"
08.25 Х/ф "МОРСКИЕ ДЬЯВОЛЫ. РУБЕЖИ РОДИНЫ" (16+)
10.35 Х/ф "МОРСКИЕ ДЬЯВОЛЫ. РУБЕЖИ РОДИНЫ" (16+)
11.00 Х/ф "МОРСКИЕ ДЬЯВОЛЫ. СМЕРЧ" (16+)
13.25 "Чрезвычайное происшествие"
14.00 "Место встречи"
16.20 "Сегодня в Москве"
16.45 "За гранью" (16+)
17.50 "ДНК" (16+)
20.00 Х/ф "НЕВСКИЙ. ОХОТА НА АРХИТЕКТОРА" (16+)
23.35 "Сегодня в Москве"
00.00 Х/ф "НЕВСКИЙ. ОХОТА НА АРХИТЕКТОРА" (16+)
00.45 "Поздняков" (16+)
01.00 "Мы и наука. Наука и мы" (12+)
01.50 Т/с "УГРО" (16+)

06.30, 07.00, 07.30, 10.00, 19.30, 23.45 Новости культуры
06.35 "Пешком...". Москва шаляпинская
07.05 К 95-летию со дня рождения Элины Быстрицкой. "Театральная летопись". 3 ч.
07.35 Д/ф "Ангкор – земля богов" 2 с.
08.30 "Жизнь и судьба"
08.50 Спектакль "Солдаты в синих шинелях"
10.15 "Наблюдатель"
11.10 Д/ф "Осень шахматиста. Михаил Ботвинник"
12.15 Д/с "Забытое ремесло". "Кружевница"
12.30 Абсолютный слух. Альманах по истории музыкальной культуры
13.15 Х/ф "ЩИТ И МЕЧ". "Последний рубеж" 4 ф.
14.30 Д/с "Запечатленное время". "Триумф советского хоккея"
15.00 Новости. Подробно. Театр
15.15 Пряничный домик. "Загадки восточных узоров". (*)
15.45 "2 Верник 2". Иван Васильев
16.35 Спектакль "Солдаты в синих шинелях"
17.40 Неделя хоровой музыки. В.А. Моцарт. Большая месса до минор. Оркестр "Камерата Зальцбург" и Зальцбургский Баховский хор. Дирижер Эндрю Манце
18.40 Д/ф "Ангкор – земля богов" 2 с.
19.45 Главная роль
20.05 Открытая книга. Алексей Сальников. "Оккультрегер". (*)
20.35 Д/ф "Собака Баскервилей". Овсянка, сэр!"
21.15 "Энигма. Франс Хельмерсон"
22.00 Х/ф "ЩИТ И МЕЧ". "Последний рубеж" 4 ф.
23.15 Д/с "Запечатленное время". "Триумф советского хоккея"
00.05 Х/ф "ТРИ ЦВЕТА: КРАСНЫЙ"
01.45 Неделя хоровой музыки. Концерт хора Валаамского монастыря в Московском международном Доме музыки
02.40 Д/с "Забытое ремесло". "Кружевница"

06.00 "Спортивный век" (12+)
06.30 "Вид сверху" (12+)
07.00, 08.35, 12.55, 14.55, 18.05 Новости
07.05 Все на Матч! Прямой эфир
08.40 Биатлон. Pari Чемпионат России. Марафон. Женщины. Прямая трансляция из Увата
11.50 Футбол. Кубок Испании. 1/2 финала. "Барселона" – "Реал" (Мадрид) (0+)
12.35 Специальный репортаж (12+)
13.00 "Есть тема!" Прямой эфир
14.25 "Спортивный век" (12+)
15.00 "Большой хоккей" (12+)
15.30 Все на Матч! Прямой эфир
16.15 Д/ф "Марадона. Смерть бога" (16+)
18.10 "Вы это видели" (12+)
19.10 Все на Матч! Прямой эфир
19.45 Футбол. FONBET Кубок России. 1/2 финала. "Краснодар" – "Ростов" (Ростов-на-Дону). Прямая трансляция
22.00 Все на Матч! Прямой эфир
22.45 Профессиональный бокс. Тим Цзю против Тони Харрисона. Бой за титул чемпиона мира по версии WBO. Трансляция из Австралии (16+)
00.00 Автоспорт. СМП РСКГ Эндуранс. Кубок России. Трансляция из Сочи (0+)
00.30 Все на Матч! Прямой эфир
01.00 Биатлон. Pari Чемпионат России. Марафон. Женщины. Трансляция из Увата (0+)
02.00 Баскетбол. Единая лига ВТБ. 1/4 финала. МБА (Москва) – "Зенит" (Санкт-Петербург) (0+)
03.55 Новости (0+)
04.00 Футбол. Кубок Испании. 1/2 финала. "Барселона" – "Реал" (Мадрид) (0+)

06.00 Субтитры. "Ералаш" Детский юмористический киножурнал (0+)
07.00 М/с "Лунтик" (0+)
08.00 Т/с "МОЯ МАМА – ШПИОН" 15, 16 с. (16+)
09.00 "Уральские пельмени". "Смехbook" (16+)
09.05 Х/ф "КАРАТЭ-ПАЦАН" (12+)
12.00 Т/с "ЖЕНА ОЛИГАРХА" 17 с. (16+)
15.10 Т/с "КУХНЯ" 16 с. (16+)
18.30 Т/с "МОЯ МАМА – ШПИОН" 15 с. (16+)
20.00 "Импровизаторы". 4 с.. Премьера (16+)
21.00 Х/ф "ВСПОМНИТЬ ВСЁ" (16+)
23.20 Х/ф "ПЯТЫЙ ЭЛЕМЕНТ" (16+)
01.50 "БЕЗ ГРАНИЦ". Романтическая комедия. Россия, 2015 г. (12+)
03.20 Т/с "ДВА ОТЦА И ДВА СЫНА" (16+)
04.55 "6 кадров". Скетч-шоу (16+)
05.20 "Мультфильмы" (0+)
05.50 Субтитры. "Ералаш" Детский юмористический киножурнал (0+)

07.00 "Однажды в России. Спецдайджест". 25 с. С субтитрами (16+)
08.30 "Хочу перемен". Программа. 5 с. (16+)
09.00 "РЕАЛЬНЫЕ ПАЦАНЫ". Комедия. 215 с. С субтитрами (16+)
15.30 "ПОЛИЦЕЙСКИЙ С РУБЛЕВКИ". Комедия. 29 с. С субтитрами (16+)
19.30 Т/с "КАФЕ "КУБА" 19 с. (16+)
21.00 Т/с "СЕМЬЯ-2" 35 с. (16+)
22.00 "Женский стендап. Дайджесты-2022". 26 с. (16+)
23.00 "Женский стендап". 58 с. (18+)
00.00 "Импровизация". 232 с. (18+)
01.00 "Импровизация. Команды". Программа. 40 с. (16+)
02.40 Шоу "Студия "Союз". 39 с. (16+)
05.00 "Открытый микрофон". Юмористическая передача. 10 с. (16+)
06.40 "Однажды в России. Спецдайджест". 12 с. С субтитрами (16+)

05.50 Детское утро 6+
06.00 Утро на ОТВ 12+
10.00 Детское утро 6+
10.20 т/с Наследники 12+
11.10 д/ф Никита Хрущев: От манежа до Карибов 12+
12.00 Новости 12+
12.20 СпецИнтервью 12+
12.40 т/с Синдром шахматиста 16+
14.15 Новости 12+
14.35 д/ф Человек на своем месте 12+
15.00 д/ф Больше, чем любовь 12+
15.40 Мультфильмы 0+
16.00 Новости 12+
16.20 СпецИнтервью 12+
16.40 д/ф Дело № 12+
17.10 д/ф Библейский сюжет 12+
17.35 Мультфильмы 0+
18.00 Новости 12+
18.20 т/с Восток-Запад 12+
20.00 Новости 12+
20.20 ПРО Моду 12+
20.40 д/ф Человек на своем месте 12+
21.10 т/с Наследники 12+
22.00 Новости 12+
22.20 т/с Наследники 12+
23.10 д/ф Ким Филби: Моя Прохоровка 12+
00.00 Новости 12+
00.20 ПРО Моду 12+
00.40 т/с Синдром шахматиста 16+

7 АПРЕЛЯ, **ПЯТНИЦА**

1

05.00 "Доброе утро"
09.00, 12.00, 15.00 Новости
09.20 Премьера. "АнтиФейк" (16+)
09.55 "Жить здорово!" (16+)
10.45 Информационный канал (16+)
12.15 Информационный канал (16+)
15.15 Информационный канал (16+)
16.00 "Мужское / Женское" (16+)
16.50 Информационный канал (16+)
18.00 Вечерние новости
18.40 "Человек и закон" (16+)
19.45 "Поле чудес" (S) (16+)
21.00 "Время"
21.45 Премьера. "ГОЛОС" весны в обновленном составе (S) (12+)
23.30 "Вызов. Первые в космосе" (S) (12+)
00.30 ПОДКАСТ.ЛАБ "20 лет спустя" (16+)
01.10 ПОДКАСТ.ЛАБ "Неформат" (16+)
01.50 ПОДКАСТ.ЛАБ "Психика" (16+)
02.30 ПОДКАСТ.ЛАБ "Креативные индустрии" (16+)
03.05 ПОДКАСТ.ЛАБ "Легкие деньги" (16+)
03.40 ПОДКАСТ.ЛАБ "Гори огнем" (16+)
04.20 ПОДКАСТ.ЛАБ "Пусть не говорят, пусть читают" (16+)
04.55 ПОДКАСТ.ЛАБ "Триггеры" (16+)
05.30 ПОДКАСТ.ЛАБ "Анекдоты" До 06.00 (16+)

РОССИЯ 1

05.00 "Утро России"
09.00 Вести. Местное время
09.30 "Утро России"
09.55 "О самом главном". Ток-шоу. (12+)
11.00, 14.00, 16.00, 20.00 Вести
11.30 "60 минут". Ток-шоу. (12+)
14.30 Вести. Местное время
14.55 "Кто против?". Ток-шоу. (12+)
16.30 Премьера. "Прямой эфир". (16+)
17.30 "60 минут". Ток-шоу. (12+)
21.15 Вести. Местное время
21.30 Премьера. "Моя мелодия". (12+)
23.35 Премьера. "Улыбка на ночь". Программа (16+)
00.40 Х/ф "СОН КАК ЖИЗНЬ" (12+)
03.50 Т/с "ПЫЛЬНАЯ РАБОТА" (16+)

ТВЦ

06.00 "Настроение"
08.15 Большое кино. "Кин-дза-дза". (12+)
08.45 Х/ф "ПЕРВЫЕ ВСТРЕЧНЫЕ" (12+)
11.30, 14.30, 17.50 События
11.50 "ПЕРВЫЕ ВСТРЕЧНЫЕ". Продолжение детектива. (12+)
14.50 Город новостей
15.00 "ПЕРВЫЕ ВСТРЕЧНЫЕ". Продолжение детектива. (12+)
18.15 Х/ф "ДЕТЕКТИВ НА ВСЕ РУКИ. УТРОМ ПРОСНУТСЯ НЕ ВСЕ" (12+)
20.05 Х/ф "ДЕТЕКТИВ НА ВСЕ РУКИ. ДЕВИЧЬИ СЕКРЕТЫ" (12+)
22.00 "В центре событий" с Анной Прохоровой
23.00 Премьера. "Хорошие песни". (12+)
00.10 Х/ф "НОЧНОЕ ПРОИСШЕСТВИЕ" (0+)
01.40 "Петровка, 38" (16+)
01.55 Х/ф "ЛИШНИЙ" (12+)
05.10 Д/ф "Александр Ширвиндт. Взвесимся на брудершафт!" (12+)

НТВ

04.50 Т/с "ПОБЕДИТЕЛИ" (16+)
06.30 "Утро. Самое лучшее" (16+)
08.00, 10.00, 13.00, 16.00, 19.00 "Сегодня"
08.25 Х/ф "МОРСКИЕ ДЬЯВОЛЫ. СМЕРЧ" (16+)
10.35 Х/ф "МОРСКИЕ ДЬЯВОЛЫ. СМЕРЧ" (16+)
13.25 "Чрезвычайное происшествие"
14.00 "Место встречи"
16.20 "Сегодня в Москве"
16.45 "ДНК" (16+)
17.55 "Жди меня" (12+)
20.00 Х/ф "НЕВСКИЙ. ОХОТА НА АРХИТЕКТОРА" (16+)
00.00 "Своя правда" с Романом Бабаяном (16+)
01.55 "Захар Прилепин. Уроки русского" (12+)
02.20 "Квартирный вопрос" (0+)
03.10 Т/с "УГРО" (16+)
04.45 "Их нравы" (0+)

РОССИЯ К

06.30, 07.00, 10.00, 19.30, 23.10 Новости культуры
06.35 Лето Господне. Благовещение Пресвятой Богородицы. (*)
07.05 К 95-летию со дня рождения Элины Быстрицкой. "Театральная летопись". 4 ч.
07.35 Д/ф "Да, скифы – мы!"
08.15 Д/с "Забытое ремесло". "Фонарщик"
08.30 "Жизнь и судьба"
08.50 Спектакль "Мужчина и женщины"
10.15 Спектакль "Любовный круг"
12.40 Цвет времени. Камера-обскура
12.50 Открытая книга. Алексей Сальников. "Оккультрегер". (*)
13.20 Х/ф "ПЯТЬ ВЕЧЕРОВ"
15.00 Письма из провинции. Республика Адыгея. (*)
15.30 "Энигма. Франс Хельмерсон"
16.15 Цвет времени. Караваджо
16.35 Спектакль "Мужчина и женщины"
17.40 Неделя хоровой музыки. Концерт Капеллы России имени А.А. Юрлова и Хора имени А.В. Свешникова. Дирижёр Геннадий Дмитряк
18.30 Д/ф "Азербайджан. Баку. Дом Мухтарова"
19.00 "Смехоностальгия"
19.45 Х/ф "ПЯТЬ ВЕЧЕРОВ"
21.25 "2 Верник 2". Станислав Любшин
23.30 Х/ф "КАРП ОТМОРОЖЕННЫЙ"
01.15 Неделя хоровой музыки. Концерт Капеллы России имени А.А. Юрлова и Хора имени А.В. Свешникова. Дирижёр Геннадий Дмитряк
02.05 Искатели. "В поисках подземного города"

МАТЧ!

06.00 "Спортивный век" (12+)
06.30 "География спорта. Сахалин" (12+)
07.00, 14.55 Новости
07.05 Все на Матч! Прямой эфир
10.20 Специальный репортаж (12+)
10.40 Лыжные гонки. Кубок России. Финал. Женщины. 10 км. Прямая трансляция из Кировска
12.20 Лыжные гонки. Кубок России. Финал. Мужчины. 15 км. Прямая трансляция из Кировска
14.05 "Лица страны. Светлана Бажанова" (12+)
14.25 "Спортивный век" (12+)
15.00 "Здоровый образ. Хоккей" (12+)
15.30 Все на Матч! Прямой эфир
16.15 Хоккей. Фонбет Чемпионат КХЛ. Финал конференции "Восток". "Авангард" (Омск) – "Ак Барс" (Казань). Прямая трансляция
18.45 Все на Матч! Прямой эфир
19.55 Футбол. Прямая трансляция
22.00 Все на Матч! Прямой эфир
22.30 Профессиональный бокс. Игорь Михалкин против Артура Осипова. Прямая трансляция из Москвы
00.30 Все на Матч! Прямой эфир
01.00 "РецепТура" (0+)
01.30 "Третий тайм" (12+)
02.00 Баскетбол. PARI Чемпионат России – Премьер-лига. Женщины. 1/2 финала (0+)
03.55 Новости (0+)
04.00 Д/ф "Реал" Мадрид. Кубок №12" (12+)

СТС

06.00 Субтитры. "Ералаш" Детский юмористический киножурнал (0+)
07.00 М/с "Лунтик" (0+)
08.00 Т/с "МОЯ МАМА – ШПИОН" 16, 17 с. (16+)
08.55 Х/ф "ВСПОМНИТЬ ВСЁ" (16+)
11.10 Субтитры. "ЛЮБОВЬ-МОРКОВЬ-3" . Комедия. Россия, 2010 г. (12+)
13.10 "Шоу "Уральских пельменей" (16+)
19.30 Субтитры. "Шоу "Уральских пельменей". "География пельменей. "Италия". 164 с. . Премьера (16+)
21.00 "Битва каверов". 2 с. . Музыкально-развлекательное шоу. Премьера (16+)
23.00 Х/ф "ЛЁД-2" (6+)
01.35 Субтитры. "ЧЕГО ХОТЯТ МУЖЧИНЫ" . Романтическая комедия. США, 2019 г. (18+)
03.20 Т/с "ДВА ОТЦА И ДВА СЫНА" (16+)
04.55 "6 кадров" . Скетч-шоу (16+)
05.20 "Мультфильмы" (0+)
05.50 Субтитры. "Ералаш" Детский юмористический киножурнал (0+)

ТНТ

07.00 "Однажды в России. Спецдайджест" . 13 с. С субтитрами (16+)
11.05 Х/ф "ЖЕНИХ" (12+)
13.00 "САМЫЙ ЛУЧШИЙ ДЕНЬ" . Комедия. Россия, 2015 г. (16+)
15.15 "УМНАЯ МАША" . Комедия. Россия, 2022 г. (16+)
17.00 "Однажды в России" . 203 с. С субтитрами (16+)
21.00 "Комеди Клаб" . 781 с. Премьера! (16+)
23.00 "Stand up" . Комедийная программа. 245 с. Премьера! (18+)
00.00 Х/ф "БОЛЬШОЙ СТЭН" (18+)
02.00 "Импровизация. Команды" . Программа. 42 с. (18+)
04.25 Шоу "Студия "Союз" . 45 с. (16+)
06.00 "Открытый микрофон" . Юмористическая передача. 12 с. (16+)
06.45 "Однажды в России. Спецдайджест" . 2 с. С субтитрами (16+)

ОТВ

05.50 Детское утро 6+
06.00 Утро на ОТВ 12+
10.00 Детское утро 6+
10.20 т/с Наследники 12+
11.10 д/ф Ким Филби: Моя Прохоровка 12+
12.00 Новости 12+
12.20 ПРО Моду 12+
12.40 т/с Синдром шахматиста 16+
14.10 Новости 12+
14.35 д/ф Человек на своем месте 12+
15.00 д/ф Больше, чем любовь 12+
15.40 Мультфильмы 0+
16.00 Новости 12+
16.20 ПРО Моду 12+
16.40 д/ф Дело № 12+
17.10 д/ф Библейский сюжет 12+
17.35 Мультфильмы 0+
18.00 Новости 12+
18.20 т/с Восток-Запад 12+
19.10 Подкаст СММ 12+
20.00 Новости 12+
20.20 ПРО Спорт 12+
20.40 д/ф Человек на своем месте 12+
21.10 т/с Наследники 12+
22.00 Новости 12+
22.20 т/с Наследники 12+
23.10 д/ф Национальная кухня 12+
00.00 Новости 12+

8 АПРЕЛЯ, **СУББОТА**

1

06.00 Телеканал "Доброе утро. Суббота"
09.00 "Умницы и умники" (12+)
09.45 "Слово пастыря" (0+)
10.00, 12.00 Новости
10.15 Премьера. "Поехали!" (12+)
11.10 Премьера. "ПроУют" (S) (0+)
12.15 "Видели видео?" (0+)
13.40 Т/с "По законам военного времени 3" (12+)
18.00 Вечерние новости
18.20 Концерт "Юбилейный вернисаж" (12+)
21.00 "Время"
21.35 "Сегодня вечером" (16+)
23.35 Х/ф "Сирано. Успеть до премьеры" (16+)
01.40 ПОДКАСТ.ЛАБ "По Первое число" (16+)
02.20 ПОДКАСТ.ЛАБ "Жизнь замечательных" (16+)
02.55 ПОДКАСТ.ЛАБ "Мелодии моей жизни" (16+)
03.35 ПОДКАСТ.ЛАБ "Произвольная программа" (16+)
04.10 ПОДКАСТ.ЛАБ "Обязательно к прочтению" (16+)
04.45 ПОДКАСТ.ЛАБ "Анекдоты" (16+)
05.20 ПОДКАСТ.ЛАБ "Легкие деньги" До 06.00 (16+)

РОССИЯ 1

05.00 "Утро России. Суббота"
08.00 Вести. Местное время
08.20 Местное время. Суббота
08.35 "По секрету всему свету"
09.00 "Формула еды". (12+)
09.25 "Пятеро на одного"
10.10 "Сто к одному". Телеигра
11.00, 17.00, 20.00 Вести
12.00 "Доктор Мясников". (12+)
13.05 Т/с "ЗОЛОТАЯ КЛЕТКА" (16+)
18.00 "Привет, Андрей!". Вечернее шоу Андрея Малахова. (12+)
21.00 Х/ф "ПОСЛЕДНИЙ ШАНС" (12+)
00.35 Х/ф "ЧЕРЕЗ БЕДЫ И ПЕЧАЛИ" (12+)
03.50 Х/ф "ИЩУ ТЕБЯ" (16+)

ТВЦ

05.55 Х/ф "ПАРИЖАНКА" (12+)
07.25 "Православная энциклопедия". (6+)
07.50 "Смех без заботы". Юмористический концерт. (12+)
09.40 Х/ф "ДЕТЕКТИВ НА ВСЕ РУКИ. УТРОМ ПРОСНУТСЯ НЕ ВСЕ" (12+)
11.30, 14.30, 23.20 События
11.45 Х/ф "ОДНАЖДЫ ДВАДЦАТЬ ЛЕТ СПУСТЯ" (12+)
13.15 Х/ф "ШАХМАТНАЯ КОРОЛЕВА" (16+)
14.45 "ШАХМАТНАЯ КОРОЛЕВА". Продолжение детектива. (16+)
17.30 Х/ф "ЖЕНИХ ИЗ ХОРОШЕЙ СЕМЬИ" (12+)
21.00 "Постскриптум"
22.05 "Право знать!" Ток-шоу. (16+)
23.30 Премьера. "Тайная комната. Сильвио Берлускони". (16+)
00.10 Д/ф "Карл III. Король ожидания" (16+)
00.55 "Образование новой реальности". Специальный репортаж. (16+)
01.20 "Хватит слухов!" (16+)
01.50 "Прощание. Владимир Мулявин". (16+)
02.25 "Прощание. Михаил Жванецкий". (16+)
03.05 "Прощание. Майкл Джексон". (16+)
03.50 "Прощание. Савелий Крамаров." (16+)
04.35 "Петровка, 38" (16+)
04.50 Д/ф "Битва за наследство" (12+)
05.25 Д/ф "Олег и Лев Борисовы. В тени родного брата" (12+)

НТВ

05.05 "Жди меня" (12+)
05.50 Т/с "ВИЖУ-ЗНАЮ" (16+)
07.25 "Смотр" (0+)
08.00, 16.00 "Сегодня"
08.20 "Поедем, поедим!" (0+)
09.20 "Едим дома" (0+)
10.00 "Сегодня в Москве"
10.20 "Главная дорога" (16+)
11.00 "Живая еда" с Сергеем Малозёмовым (12+)
12.00 "Квартирный вопрос" (0+)
13.00 "Модный vs Народный" (12+)
14.20 "Своя игра" (0+)
15.20 "Игры разумов" (0+)
16.20 "ЧП. Расследование" (16+)
17.00 "Следствие вели…" (16+)
19.00 "Центральное телевидение" с Вадимом Такменевым
20.20 "Страна талантов". Новый сезон /стерео/ (12+)
23.00 "Ты не поверишь!" (16+)
00.00 "Международная пилорама" с Тиграном Кеосаяном (18+)
00.45 "Квартирник НТВ у Маргулиса". День цыган / стерео/ (16+)
02.10 "Дачный ответ" (0+)
03.05 Т/с "УГРО" (16+)
04.35 "Их нравы" (0+)

РОССИЯ К

06.30 "Леонид Андреев "Иуда Искариот" в программе "Библейский сюжет"
07.05 М/ф "Гадкий утенок". "Петя и Красная Шапочка". "В порту". "Катерок"
08.10 Х/ф "НОВЫЙ ГУЛЛИВЕР"
09.15 "Мы – грамотеи!". Телевизионная игра
10.00, 19.30 Новости культуры
10.15 Х/ф "ПЕРВАЯ ЛЮБОВЬ"
11.30 "Передвижники. Алексей Саврасов"
12.00 Д/ф "Люди неба"
13.00 Д/с "Даты, определившие ход истории". "1911 год. Покорение Южного полюса"
13.30 Д/ф "Британская Колумбия. Край, где царят гризли"
14.25 "Рассказы из русской истории". Владимир Мединский
15.15 Д/ф "Анатолий Виноградов. Гражданин директор"
15.45 Д/ф "Бельмондо Великолепный"
16.35 Х/ф "ЧЕЛОВЕК ИЗ РИО"
18.30 Д/ф "Возвращение в Ивановку" 4 с.
19.50 К 100-летию со дня рождения Людмилы Шагаловой. Острова. (*)
20.30 Х/ф "ДАЧА"
22.00 "Агора". Ток-шоу с Михаилом Швыдким
23.00 Клуб "Шаболовка, 37". Иеромонах Фотий и группа UZORITSA
00.15 Х/ф "НОВЫЙ ГУЛЛИВЕР"
01.20 Д/ф "Британская Колумбия. Край, где царят гризли"
02.15 М/ф "Возвращение с Олимпа". "Легенда о Сальери"

МАТЧ!

06.00 "Всё о главном" (12+)
06.30 "Магия большого спорта" (12+)
07.00, 13.30, 16.00, 21.30 Новости
07.05 Все на Матч! Прямой эфир
08.55 Лыжные гонки. Кубок России. Финал. Спринт. Прямая трансляция из Кировска
10.30 М/ф "Спортландия" (0+)
10.45 М/ф "Талант и поклонники" (0+)
10.55 Лыжные гонки. Кубок России. Финал. Спринт. Прямая трансляция из Кировска
13.35 Все на Матч! Прямой эфир
13.55 Баскетбол. Единая лига ВТБ. 1/4 финала. Прямая трансляция
16.05 Все на Матч! Прямой эфир
16.45 Хоккей. Фонбет Чемпионат КХЛ. Финал конференции "Запад". Прямая трансляция
19.15 Футбол. МИР Российская Премьер-Лига. "Спартак" (Москва) – "Динамо" (Москва). Прямая трансляция
21.40 Футбол. Чемпионат Италии. "Лацио" – "Ювентус". Прямая трансляция
23.45 Все на Матч! Прямой эфир
00.30 Смешанные единоборства. ACA. Махарбек Каргинов против Жосиеля Сильвы. Трансляция из Белоруссии (16+)
02.00 Футбол. Чемпионат Германии. "Фрайбург" – "Бавария" (0+)
03.55 Новости (0+)
04.00 "Вы это видели" (12+)
05.00 Смешанные единоборства. UFC. Алекс Перейра против Исраэля Адесаньи. Прямая трансляция из США

СТС

06.00 Субтитры. "Ералаш" Детский юмористический киножурнал (0+)
07.00 М/с "Три кота" (0+)
07.30 М/с "Отель "У овечек" 29 с. (0+)
08.00 М/с "Лекс и Плу. Космические таксисты" (6+)
08.25 Субтитры. "Шоу "Уральских пельменей" (16+)
09.00 "ПроСТО кухня". 251 с. (12+)
09.30 "ПроСТО кухня". 252 с. . Премьера (12+)
10.00 "Суперниндзя". 1-й сезон. 9 с. . Экстремальное шоу (16+)
12.25 "АСТЕРИКС И ТАЙНОЕ ЗЕЛЬЕ" . Полнометражный анимационный фильм. Франция – Бельгия, 2018 г. Премьера (6+)
14.10 Субтитры. "АСТЕРИКС И ОБЕЛИКС ПРОТИВ ЦЕЗАРЯ" . Комедия. Германия – Франция – Италия, 1999 г. (12+)
16.25 Субтитры. "АСТЕРИКС И ОБЕЛИКС. МИССИЯ "КЛЕОПАТРА" . Комедия. Германия – Франция, 2002 г. (12+)
18.40 Субтитры. "ПОСЛЕДНИЙ БОГАТЫРЬ" . Фэнтези. Россия, 2017 г. (12+)
21.00 "ПОСЛЕДНИЙ БОГАТЫРЬ. КОРЕНЬ ЗЛА" . Фэнтези. Россия, 2020 г. Премьера (6+)
23.25 Субтитры. "ВАЛЬГАЛЛА. РАГНАРЁК" . Фэнтези. Дания – Норвегия – Швеция – Исландия, 2019 г. Премьера (12+)
01.30 Х/ф "БЛИЗНЕЦЫ" (18+)
03.10 Т/с "ДВА ОТЦА И ДВА СЫНА" (16+)
05.10 "6 кадров" . Скетч-шоу (16+)
05.20 "Мультфильмы" (0+)
05.50 Субтитры. "Ералаш" Детский юмористический киножурнал (0+)

ТНТ

07.00 Т/с "САШАТАНЯ" 203 с. (16+)
09.00 "Бьюти баттл" . Программа. 7 с. (16+)
09.30 "Модные игры" . Программа. 27 с. (16+)
10.00 Т/с "КАФЕ "КУБА" 1 с. (16+)
13.30 "Битва экстрасенсов" . (16+)
17.55 "Экстрасенсы. Битва сильнейших" . Паранормальное шоу. 35 с. (16+)
21.00 "Музыкальная интуиция" . 27 с. (16+)
23.00 "Женский стендап" . 72 с. Премьера! (18+)
00.00 "Такое кино!" . Программа. 439 с. (16+)
00.30 "СУПЕР МАЙКИ" . 2020 г. (16+)
02.10 "Импровизация. Команды" 45 с. (18+)
03.50 Шоу "Студия "Союз" . 48 с. (16+)
05.20 "Открытый микрофон" (16+)

ОТВ

08.00 Новости 12+
08.20 д/ф Человек на своем месте 12+
08.50 д/ф Первые в мире 12+
09.20 шоу И в шутку и всерьез 12+
09.30 д/ф Один день в городе 12+
10.00 Новости 12+
10.20 т/с Простая жизнь 12+
11.50 Мультфильмы 0+
12.00 Новости 12+
12.20 д/ф Маршал Конев: Иван в Европе 12+
13.05 ПРО Моду 12+
13.20 т/с Простая жизнь 12+
14.50 шоу И в шутку и всерьез 12+
15.00 ПРО Молодежь: ток-шоу 12+
15.45 Мультфильмы 0+
16.00 Новости 12+
16.20 д/ф Первые в мире 12+
16.45 д/ф Один день в городе 12+
17.10 шоу Магия вкуса 12+
17.40 шоу И в шутку и всерьез 12+
18.00 Новости 12+
18.20 д/ф Маршал Конев: Иван в Европе 12+
19.05 Мультфильмы 0+
19.30 д/ф Человек на своем месте 12+ 12+
20.00 ПРО Молодежь: ток-шоу 12+
20.20 т 48 с. часов 16+
22.00 ПРО Спорт 12+
22.20 х/ф Хочу замуж 12+
00.00 ПРО Моду 12+
00.20 д/ф Человек на своем месте 12+

ЧАСТНЫЕ ОБЪЯВЛЕНИЯ

КУПЛЮ

● Куплю елочные игрушки, коллекции календариков, фантиков, открыток, пластинок, хрусталь, старые духи, плюшевых медведей, железную дорогу, книги, фарфоровые статуэтки и посуду, фотографии, советские учебники, буквари. Тел. 8-915-401-64-88

РАБОТА

● Требуются охранники. Работа в Одинцовском округе: Перхушково, Малые Вяземы. Соцпакет. Суточный график 1/2, 1/3, 2/4. Есть подработка. От 2100 руб./смена. Тел.: 8-499-783-02-26, 8-915-167-90-27

УСЛУГИ

● Ремонт техники: стиральные машины, электроплиты, посудомоечные машины, холодильники и прочее. Тел. 8-985-636-91-89

● Ремонт стиральных и посудомоечных машин, холодильников, электроплит на дому. С гарантией. Диагностика бесплатно. Тел. 8-977-000-68-92

РАЗНОЕ

● Аттестат 50 АБ 0000202, выданный в 2012 г. Авсюнинской СОШ на имя Амеличевой Елены Вадимовны, в связи с утерей считать недействительным.

Каждую пятницу в 19:10

СММ:
сами мы не местные

Проект команды Одинцовского информационного центра.

Интересные истории, судьбы людей, которые «понаехали» из разных уголков нашей необъятной России в Москву и Подмосковье.

Хотите стать героем программы?
Звоните 8-916-815-30-21

9 АПРЕЛЯ, **ВОСКРЕСЕНЬЕ**

06.00, 10.00, 12.00 Новости
06.10 ПОДКАСТ.ЛАБ "Космические истории" (16+)
06.55 "Играй, гармонь любимая!" (S) (12+)
07.40 "Часовой" (S) (12+)
08.15 "Здоровье" (16+)
09.20 "Мечталлион". Национальная Лотерея (S) (12+)
09.40 "Непутевые заметки" (12+)
10.15 Жанна Бадоева в проекте-путешествии "Жизнь других" (S) (12+)
11.10 Премьера. "Повара на колесах" (12+)
12.15 "Видели видео?" (0+)
13.50 К 90-летию Жан-Поля Бельмондо. "Бельмондо глазами Бельмондо" (16+)
15.50 "Век СССР". 5 с. "Запад". Часть 2. (16+)
17.00 Памяти Владимира Жириновского. "Прямая речь" (12+)
18.00 Вечерние новости
19.00 "Две звезды. Отцы и дети". Новый сезон (S) (12+)
21.00 "Время"
22.35 "Что? Где? Когда?" Весенняя серия игр (S) (16+)
23.45 Премьера. "На футболе с Денисом Казанским" (S) (18+)
00.15 ПОДКАСТ.ЛАБ "Триггеры" (16+)
00.55 ПОДКАСТ.ЛАБ "Антропология" (16+)
01.35 ПОДКАСТ.ЛАБ "Первые лица" (16+)
02.15 ПОДКАСТ.ЛАБ "Кот Шрёдингера" (16+)
02.55 ПОДКАСТ.ЛАБ "Собрались с мыслями" (16+)
03.35 ПОДКАСТ.ЛАБ "20 лет спустя" (16+)
04.10 ПОДКАСТ.ЛАБ "Неформат" До 04.57 (16+)

06.10 Х/ф "ПОЦЕЛУЕВ МОСТ" (12+)
08.00 Местное время. Воскресенье
08.35 "Когда все дома с Тимуром Кизяковым"
09.25 "Утренняя почта с Николаем Басковым"
10.10 "Сто к одному". Телеигра
11.00, 17.00 Вести
12.00 Премьера. "Большие перемены"
13.05 Т/с "ЗОЛОТАЯ КЛЕТКА" (16+)
18.00 Премьера. "Песни от всей души". Вечернее шоу Андрея Малахова. (12+)
20.00 Вести недели
22.00 Москва. Кремль. Путин
22.40 "Воскресный вечер с Владимиром Соловьёвым". (12+)
01.30 Х/ф "ПОЦЕЛУЕВ МОСТ" (12+)

06.20 Х/ф "ОДНАЖДЫ ДВАДЦАТЬ ЛЕТ СПУСТЯ" (12+)
07.35 Х/ф "СЕЗОН ПОСАДОК" (12+)
09.15 "Здоровый смысл". (16+)
09.45 Х/ф "ДЕТЕКТИВ НА ВСЕ РУКИ. ДЕВИЧЬИ СЕКРЕТЫ" (12+)
11.30, 00.05 События
11.45 "Петровка, 38" (16+)
11.55 Х/ф "НОЧНОЕ ПРОИСШЕСТВИЕ" (0+)
13.45 "Москва резиновая". (16+)
14.30 Московская неделя
15.00 "Смешите меня семеро!" Юмористический концерт. (16+)
16.00 Х/ф "ПАРИЖАНКА" (12+)
17.55 Х/ф "ДЕТДОМОВКА" (12+)
21.30 Х/ф "НЕФРИТОВАЯ ЧЕРЕПАХА" (12+)
00.20 "НЕФРИТОВАЯ ЧЕРЕПАХА". Продолжение детектива. (12+)
01.10 Х/ф "ШАХМАТНАЯ КОРОЛЕВА" (16+)
04.20 Д/ф "Римма и Леонид Марковы. На весах судьбы" (12+)
05.00 Большое кино. "Кин-дза-дза". (12+)
05.30 Московская неделя. (12+)

04.55 Т/с "ВИЖУ-ЗНАЮ" (16+)
06.35 "Центральное телевидение" (16+)
08.00, 10.00, 16.00 "Сегодня"
08.20 "У нас выигрывают!" Лотерейное шоу (12+)
10.20 "Первая передача" (16+)
11.00 "Чудо техники" (12+)
11.55 "Дачный ответ" (0+)
13.00 "НашПотребНадзор" (16+)
14.05 "Однажды..." (16+)
15.00 "Своя игра" (0+)
16.20 "Человек в праве с Андреем Куницыным" (16+)
17.00 "Следствие вели..." (16+)
18.00 "Новые русские сенсации" (16+)
19.00 Итоги недели с Ирадой Зейналовой
20.20 "Маска". Новый сезон /стерео/ (12+)
23.20 "Звезды сошлись" (16+)
00.45 "Основано на реальных событиях" (16+)
03.20 Т/с "УГРО" (16+)

06.30 Лето Господне. Вербное воскресенье. (*)
07.05 М/ф "Маугли"
08.40 Х/ф "ОШИБКА ИНЖЕНЕРА КОЧИНА"
10.30 Диалоги о животных. Ташкентский зоопарк. (*)
11.10 Х/ф "ДАЧА"
12.40 Невский ковчег. Теория невозможного. Елизавета Кульман
13.05 Д/с "Забытое ремесло". "Ловчий"
13.20 "Игра в бисер" с Игорем Волгиным. "Н.В. Гоголь. "Женитьба"
14.00 Д/с "Коллекция". "Музей Дворца изящных искусств (Мексика)"
14.35 К 250-летию Большого театра России. Владимир Васильев, Людмила Семеняка, Борис Акимов в балете "Иван Грозный" на музыку С. Прокофьева. Постановка Юрия Григоровича. Запись 1977 г.
16.30 "Картина мира с Михаилом Ковальчуком"
17.10 Д/с "Первые в мире". "Иван Павлов. Лауреат Нобелевской премии"
17.25 "Пешком...". Москва ботаническая. (*)
17.55 Д/ф "НОВАТ. Либретто в 15 картинах"
18.35 "Романтика романса". Вадиму Козину посвящается...
19.30 Новости культуры
20.10 Х/ф "ПЕРВАЯ ЛЮБОВЬ"
21.25 Великие имена. Герберт фон Караян. Документальный фильм
22.20 Х/ф "ЧЕРНАЯ КОШКА, БЕЛЫЙ КОТ"
00.25 Чучо Вальдес на фестивале Мальта Джаз
01.25 Диалоги о животных. Ташкентский зоопарк. (*)
02.05 Искатели. "Сокровища кавказских лабиринтов"

06.00 Смешанные единоборства. UFC. Алекс Перейра против Исраэля Адесаньи. Прямая трансляция из США
08.00, 13.05, 16.00 Новости
08.05 Все на Матч! Прямой эфир
10.20 Т/с "Команда МАТЧ" (0+)
10.40 Лыжные гонки. Кубок России. Финал. Гонка преследования. Женщины. Прямая трансляция из Кировска
11.50 Лыжные гонки. Кубок России. Финал. Гонка преследования. Мужчины. Прямая трансляция из Кировска
13.10 Все на Матч! Прямой эфир
13.45 Футбол. МИР Российская Премьер-Лига. "Сочи" – "Крылья Советов" (Самара). Прямая трансляция
16.05 Все на Матч! Прямой эфир
16.45 Хоккей. Фонбет Чемпионат КХЛ. Финал конференции "Восток". "Ак Барс" (Казань) – "Авангард" (Омск). Прямая трансляция
19.15 Футбол. МИР Российская Премьер-Лига. "Локомотив" (Москва) – "Зенит" (Санкт-Петербург). Прямая трансляция
22.00 После футбола с Георгием Черданцевым
23.00 Новости (0+)
23.10 Все на Матч! Прямой эфир
00.00 Смешанные единоборства. UFC. Алекс Перейра против Исраэля Адесаньи. Трансляция из США (16+)
02.00 Футбол. Чемпионат Германии. "Боруссия" (Дортмунд) – "Унион" (0+)
03.55 Новости (0+)
04.00 Волейбол. Чемпионат России. Pari Суперлига. Женщины. 1/4 финала. "Тулица" (Тульская область) – "Локомотив" (Калининградская область) (0+)

06.00 Субтитры. "Ералаш" Детский юмористический киножурнал (0+)
07.00 М/с "Три кота" (0+)
07.30 М/с "Царевны" (0+)
07.55 Субтитры. "Шоу "Уральских пельменей" (16+)
09.00 "Рогов в деле". 2-й сезон. 8 с.. Мэйковер-шоу. Премьера (16+)
10.00 Субтитры. "Шоу "Уральских пельменей" (16+)
11.30 М/с "Детектив Финник" 13, 14 с. (0+)
12.05 Субтитры. "АСТЕРИКС И ОБЕЛИКС. МИССИЯ "КЛЕОПАТРА". Комедия. Германия – Франция, 2002 г. (12+)
14.15 Субтитры. "ПОСЛЕДНИЙ БОГАТЫРЬ". Фэнтези. Россия, 2017 г. (12+)
16.35 "ПОСЛЕДНИЙ БОГАТЫРЬ. КОРЕНЬ ЗЛА". Фэнтези. Россия, 2020 г. (6+)
19.00 "ЭНКАНТО". Полнометражный анимационный фильм. США, 2021 г. (6+)
21.00 Х/ф "ОХОТНИК НА МОНСТРОВ" (16+)
23.00 Х/ф "ДРУГОЙ МИР" (18+)
01.20 "ДОМ НА ДРУГОЙ СТОРОНЕ". Хоррор-триллер Великобритания – США, 2020 г. Премьера (18+)
03.05 Т/с "ДВА ОТЦА И ДВА СЫНА" (16+)
05.00 "6 кадров". Скетч-шоу (16+)
05.20 "Мультфильмы" (0+)
05.50 Субтитры. "Ералаш" Детский юмористический киножурнал (0+)

07.00 Т/с "САШАТАНЯ" 207 с. (16+)
10.00 "Хочу перемен". Программа. 6 с. (16+)
10.30 Т/с "СЕМЬЯ-2" 27 с. (16+)
14.00 Х/ф "МУЖЧИНА С ГАРАНТИЕЙ" (16+)
15.40 "БОТАН И СУПЕРБАБА". (16+)
17.20 "ЯЙЦО ФАБЕРЖЕ" (16+)
19.00 "Новые Звёзды в Африке" (16+)
21.00 "Концерты" (16+). Концерт
22.00 "Концерты" (16+). Концерт. 12 с.
23.00 "СЕРГИЙ ПРОТИВ НЕЧИСТИ" (18+)
01.00 "Импровизация. Команды" (18+)
03.30 Шоу "Студия "Союз". 53 с. (16+)
04.55 "Открытый микрофон" (16+)
06.30 "Однажды в России. Спецдайджест" (16+)

08.00 ПРО Здоровье 12+
08.20 д/ф Человек на своем месте 12+
08.50 шоу Блин.ком 12+
09.20 Мультфильмы 0+
09.30 д/ф Один день в городе 12+
10.00 ПРО Спорт 12+
10.20 т/с Простая жизнь 12+
11.50 Мультфильмы 0+
12.00 ПРО Молодежь: ток-шоу 12+
12.20 д/ф Кремль: Страницы истории 12+
13.05 шоу И в шутку и всерьез 12+
13.20 т/с Простая жизнь 12+
14.50 Мультфильмы 0+
15.00 Подкаст СММ 12+
15.50 Мультфильмы 0+
16.00 ПРО Моду 12+
16.20 шоу Блин.ком 12+
16.45 д/ф Один день в городе 12+
17.10 шоу Магия вкуса 12+
17.40 шоу И в шутку и всерьез 12+
18.00 ПРО Здоровье 12+
18.20 д/ф Кремль: Страницы истории 12+
19.05 Мультфильмы 0+
19.30 д/ф Человек на своем месте 12+
20.00, 22.00, 00.00 Итоги недели 12+
20.25 т/с 48 часов 16+
22.20 х/ф Четвертый пассажир 12+
00.25 д/ф Человек на своем месте 12+

К·Ц·В·М·И·Р
Перед применением необходимо проконсультироваться с специалистом. Имеются противопоказания. Лицензия: номер ЛО-50-01-010331 от 4 декабря 2018
СЛУХОВЫЕ АППАРАТЫ
ЦЕНТР СЛУХА И МЕДИЦИНСКОЙ ТЕХНИКИ
«МИР ЗВУКОВ»
Большой выбор слуховых аппаратов отечественных и импортных производителей
Консультация специалистов БЕСПЛАТНО
Подбор и настройка слуховых аппаратов
Ремонт слуховых аппаратов
г. Одинцово, Вокзальная ул. 35, 3 этаж, офис 302
8(925) 545 10 42
8(800) 250 10 61 · 8(495) 545 10 42
http://vlubeney-mir.ru
ПН - ПТ 9.00 - 18.00
Обед: 13.00 - 14.00
СБ 10.00 - 17.00
ВС Выходной
реклама

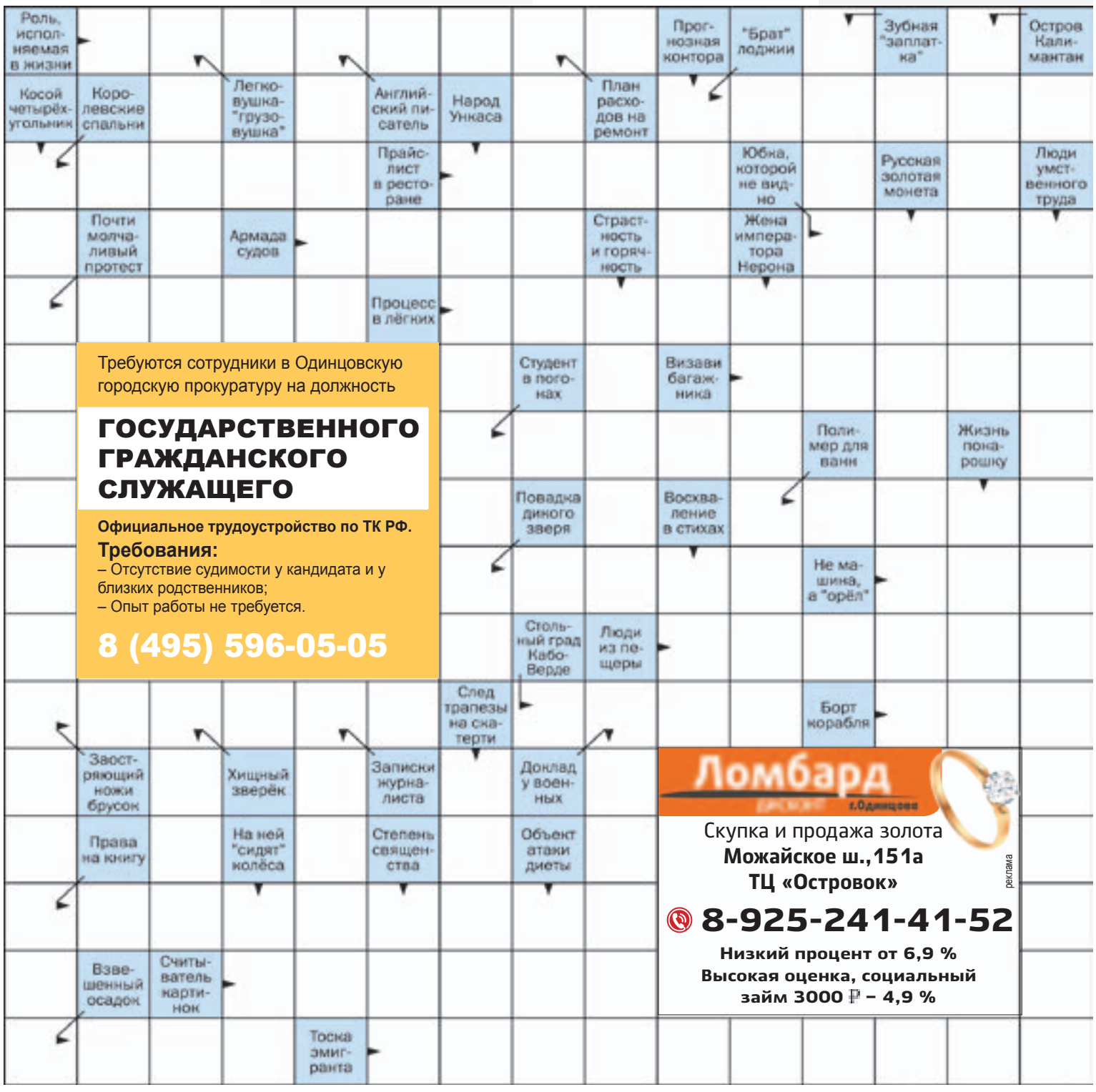

Требуются сотрудники в Одинцовскую городскую прокуратуру на должность
ГОСУДАРСТВЕННОГО ГРАЖДАНСКОГО СЛУЖАЩЕГО
Официальное трудоустройство по ТК РФ.
Требования:
– Отсутствие судимости у кандидата и у близких родственников;
– Опыт работы не требуется.
8 (495) 596-05-05

Ломбард
ДИСКОНТ г.Одинцово
Скупка и продажа золота
Можайское ш.,151а
ТЦ «Островок»
8-925-241-41-52
Низкий процент от 6,9 %
Высокая оценка, социальный займ 3000 ₽ – 4,9 %
реклама

Афиша

КУДА СХОДИТЬ НА ВЫХОДНЫХ

Полная программа парков Одинцовского округа – в телеграм-канале @pro_otdih

1 АПРЕЛЯ

ФЕСТИВАЛЬ-КОНКУРС «МЫ ТАЛАНТЛИВЫ» *3+*
10:00, р.п. Новоивановское, ул. Агрохимиков, д. 2, Муниципальное автономное учреждение культуры и спорта «МаксимуМ»
+7 (495) 591-90-81
XI Открытый фестиваль-конкурс творчества «Мы талантливы». Номинация «Художественное чтение».

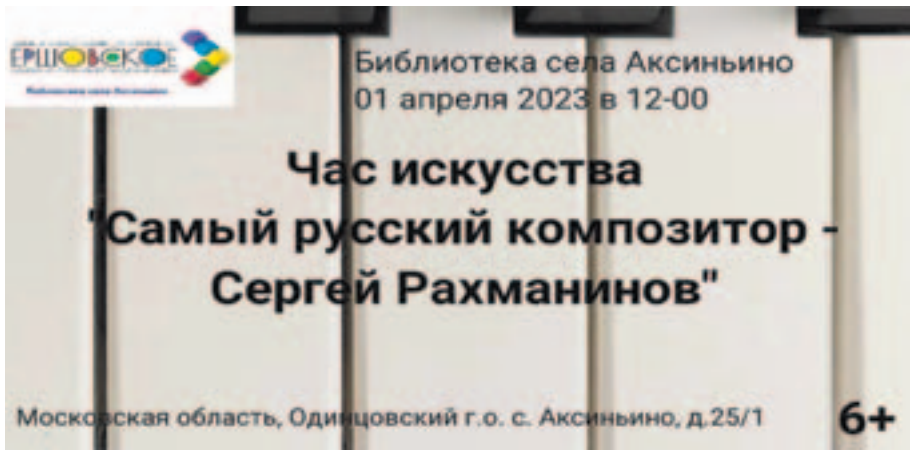

АРТ-ПЛОЩАДКА «ВЕСЕЛОЕ ПОЖЕЛАНИЕ» *5+*
11:30, пос. Летний Отдых, Зеленая ул., 1А, Парк Захарово, Театр сказок
+7 (926) 816-47-86
+7 (926) 814-94-34
Организация стенда, на котором каждый желающий может оставить веселое пожелание.

ЧАС ИСКУССТВА «САМЫЙ РУССКИЙ КОМПОЗИТОР – СЕРГЕЙ РАХМАНИНОВ» *6+*
12:00, с. Аксиньино, д. 25/1, Библиотека села Аксиньино
+7 (498) 690-84-45
Мероприятие приурочено к 150-летию со дня рождения Сергея Рахманинова. Его участники познакомятся с биографией композитора и его собственными высказываниями о музыке. Через гряду десятилетий Рахманинов во всех своих ипостасях – композиторском творчестве и дирижерском искусстве – выглядит феноменальным музыкантом, достойным поклонения как коллег, так и всех почитателей музыки.

«ПРИРОДА ОДИНЦОВСКОГО КРАЯ» *6+*
15:00, с. Шарапово, д. 19, Библиотека села Шарапово
+7 (495) 105-35-23
День Земли – это ежегодное весеннее событие, призванное побудить людей во всем мире быть внимательнее к хрупкой и уязвимой окружающей среде нашей планеты. Библиотека села Шарапово приглашает всех желающих на бенефис книги «Природа Одинцовского края», в которой описаны природные ресурсы нашего округа. Созданная компетентным авторским коллективом и снабженная богатыми иллюстрациями, книга представляет интерес для широкого круга читателей – от специалистов в области природопользования до любителей природы.

«ПЕРВОЦВЕТЫ» *12+*
15:00, г.п. Лесной Городок, ул. Лесная, д. 10, Лесногородская библиотека
8 (495) 598-63-69
На занятии вспомним первые весенние цветы и поговорим о бережном отношении к природе, затем нарисуем подснежники.

2 АПРЕЛЯ

ТВОРЧЕСКИЙ МАСТЕР-КЛАСС *4+*
11:00, г. Одинцово, 3-км Красногорского шоссе, Одинцовский парк культуры, спорта и отдыха
+7 (926) 341-20-82
В любом ребенке заложено природой желание создавать что-либо свое, будь это пластилиновый автомобильчик, поделка из цветного картона или домик из диванных подушек. Дети наполнены творческой энергией, и при помощи мастер-класса данную энергию можно просто направить в правильное русло.

ПОЗНАВАТЕЛЬНАЯ ПРОГРАММА «ЧИТАЕМ СКАЗКИ» *3+*
12:00, пос. Летний Отдых, Зеленая ул., 1А, Парк Захарово, Театр сказок
+7 (926) 816-47-86
+7 (926) 814-94-34
Познавательная программа «Читаем сказки» для детей и взрослых посвящена Дню детской книги. Вы услышите сказки самых известных русских, советских, зарубежных писателей-сказочников, а также познакомитесь с фольклором разных стран.

МОЛОДЕЖНЫЙ КВЕСТ *14+*
12:00, п. Старый Городок, ул. Школьная, д. 25, Никольский культурно-досуговый центр «Полет»
+7 (495) 105-35-23
День смеха – всемирный праздник, отмечаемый 1 апреля во многих странах. Во время этого праздника принято разыгрывать друзей и знакомых или просто подшучивать над ними. Культурно-досуговый центр «Полет» отмечает этот веселый день квестом «День страха», разработанным специально для ребят, которые хотят страшно весело провести свой день.

«СЕКРЕТЫ СОЗДАНИЯ КНИГИ» *6+*
15:00, с. Дубки, ул. Советская, д. 7, Дом культуры «Дубки»
+7 (498) 698-97-05
В Доме культуры «Дубки» состоится игровая программа для детей «Секреты создания книги», приуроченная к Дню детской книги. Маленьких гостей ждут необычные конкурсы, сказочные задания и интеллектуальные эстафеты. Также пройдет выставка детских работ, которые в течение «Недели детской книги» будут изготовлены в рамках мероприятий и занятий кружков учреждения. Вход свободный.

Главный редактор
Нина Владимировна ДЬЯЧКОВА
Директор по рекламе
Алена ПАТРИНА
Верстка:
Мария МАРКОВА
Екатерина КОЧЕВАЛИНА
Ответственный секретарь
Тамара СЕМЕНОВА
Корректор **Дарья ВЛАСОВА**

Учредитель: МБУ «Одинцовский информационный центр»
Газета зарегистрирована в Управлении Федеральной службы по надзору в сфере связи, информационных технологий и массовых коммуникаций по ЦФО.
Свидетельство ПИ №ТУ50-02867 от 04.12.2019г.

Адрес редакции и издателя:
143005, Московская обл., г. Одинцово, б-р Маршала Крылова, д. 3

Тел. 8 (495) 508-86-84
E-mail: 6447152@mail.ru
Рекламный отдел: 8 (495) 773-71-79

Тираж: 100 000 экз.

Отпечатано в ОАО «Московская газетная типография»
Адрес: 123995, Москва, ул. 1905 года, д. 7, стр. 1
Заказ № 0672

Дата выхода в свет: 31.03.2023
Время подписания в печать: по графику 30.03.2023 в 16:00

12+

Распространяется бесплатно.

Точка зрения редакции не всегда совпадает с мнением авторов.
Ответственность за достоверность рекламной информации несут рекламодатели.
Телепрограмма предоставлена ЗАО «Сервис-ТВ».

Одинцовская неделя

Официальная информация

ЕЖЕНЕДЕЛЬНАЯ ГАЗЕТА ОДИНЦОВСКОГО ГОРОДСКОГО ОКРУГА • № 12 (1009) | 31 марта 2023 г. • ИЗДАЕТСЯ С 2003 ГОДА

Мурманск – героическая летопись обороны

Передача символов IX этапа военно-патриотической эстафеты «Салют Победе!» от территориального управления Часцовское в Никольское состоялась 16 марта в культурно-досуговом центре «Часцовский».

ТЕКСТ И ФОТО Ирина КОМЕЛЬ

Проект каждый год посвящен одной из знаменательных вех Великой Отечественной войны. В этом году в центре внимания – битва за Мурманск. Мурманск с незамерзающим портом был главной целью гитлеровских агрессоров на Кольском Севере и стал прифронтовым с первых же дней войны. Вражеское наступление на северном направлении началось 29 июня 1941 года, но советские войска остановили врага в 20-30 километрах от границ города. Героическое сопротивление в ходе ожесточенных оборонительных боев позволило удерживать линию фронта неизменной до начала наступления наших войск в 1944 году.

Оборону полуострова обеспечивал Северный фронт протяженностью 500 километров. Части Красной Армии, входившие в него, прикрывали Мурманское, Кандалакшское и Ухтинское направления. В обороне полуострова принимали участие корабли Северного флота и сухопутные войска. В сентябре 1941 года решающую роль в остановке наступления германских войск сыграла сформированная в начале сентября в Мурманске Полярная (впоследствии 186-я стрелковая) дивизия.

По количеству сброшенных на город бомб Мурманск уступает только Сталинграду: он пережил 792 авиационных налета, на город было сброшено 185 тысяч бомб. Однако Мурманск, важнейший для страны северный порт, выстоял и продолжал работать.

Часцы подготовили содержательную тематическую программу. В самом начале на экране был показан современный Мурманск, звучала песня о городе Евгения Козакова. Зрители увидели показательные выступления военно-патриотического клуба «Воин», руководит которым Максим Федоренко, а также много ярких творческих номеров. Участниками программы стали хореографический ансамбль «Маленькая страна» (руководитель Наталья Мусык), воспитанники детского сада № 43 (художественный руководитель Наталья Степынина), юнармейцы отряда «Рубеж» Часцовской средней школы (руководитель Эльвира Хасанова), вокально-танцевальная студия «Кураж» (руководитель Валерия Драко). С приветственным словом к участникам эстафеты обратился генерал-майор, председатель Координационного совета по делам ветеранов, депутат окружного Совета Михаил Солнцев.

Сюрпризом для гостей стал показ фильма, снятого к песне «За Россию, за Любовь!», с участием сотрудников и директора КДЦ «Часцовский» Натальи Шевченко. Завершила программу торжественная передача символов IX этапа эстафеты «Салют Победе!» Никольскому поселению. Часцы передали копию знамени Победы, медаль «За оборону Советского Заполярья» и морскую фуражку.

Хороших тарифов и карьерного роста

Дмитрий Голубков поздравил работников ЖКХ Одинцовского округа с профессиональным праздником. Парламентарий вручил сотрудникам коммунальных предприятий из Барвихи, Успенского и Назарьево благодарственные письма и почетные грамоты Мособлдумы. К поздравлениям также присоединились одинцовские депутаты-единороссы.

– В нашем округе сфера ЖКХ находится на высоком уровне, несмотря на многочисленные проблемы, которые лежат на плечах представителей жилищно-коммунальной сферы. Вы достойно и качественно выполняете свою работу, вовремя проводите капитальный ремонт и хорошо обслуживаете вверенные объекты. Нормативы постоянно меняются, и требования жителей тоже растут, но уверен, что вам по силам справиться с любыми вызовами времени, – сказал Дмитрий Голубков.

Депутат Мособлдумы от «Единой России» также пожелал работникам ЖКХ хороших тарифов и карьерного роста.

Их детством и юностью дирижирует музыка

Гала-концерт открытого фестиваля-конкурса «Одаренные дети Подмосковья» состоялся в Доме культуры «Солнечный».

ТЕКСТ Олеся ЛУКИНА
ФОТО Евгения ДЁМИНА

Уже более 20 лет юные талантливые музыканты ежегодно собираются вместе, чтобы продемонстрировать свое мастерство. За это время конкурс стал одной из самых ярких визитных карточек округа, и количество его участников постоянно увеличивается. В этом году жюри оценивало выступления более полутора тысяч воспитанников детских музыкальных школ и школ искусств. Расширяется и география конкурса – в Одинцово приехали исполнители из Москвы, Сергиево-Посада, Балашихи, Красногорска, Краснознаменска и Власихи. И это говорит о высоком уровне и авторитете конкурса, отметила председатель комитета по культуре администрации Одинцовского округа Ирина Ватрунина.

Фестиваль проходит в 11 номинациях. Целый месяц напряженно трудились и сами участники, и их наставники. Подготовку исполнителей оценивали мэтры музыкального мира. В состав жюри вошли 28 профессионалов, преподавателей лучших учебных заведений Москвы и Московской области.

В номинации «Вокальное и хоровое искусство» лидирующее место заняло трио «Феличита». В переводе с итальянского – счастье. Валентина Судибор, Мария Андреева и Наталья Петрова – воспитанницы Одинцовской школы искусств «Классика». Несмотря на то, что они занимали призовые места во многих конкурсах, на одинцовском фестивале все же волновались. Но признаются, что справиться с эмоциями помог комфортный зал и хороший звук.

– В этом году к фестивалю присоединилось много талантливых ребят, и мы всем желаем успехов. Конкурс – это опыт и новые возможности. А к результатам надо относиться спокойно. Даже если они отрицательные. Выходя на сцену, мы учимся бороться со страхами и выступать уверенней, – говорит Наталья Петрова.

После показательных выступлений состоялось торжественное вручение заслуженных наград победителям. А далее перед своими воспитанниками выступили их педагоги. И заслужили самые искренние дружные аплодисменты.

С нами по-прежнему сказочные чудеса

Итоги VI окружного конкурса «Мы сочиняем и рисуем сказку» подведены 28 марта в Доме культуры «Солнечный». Сказочный конкурс проводится в нашем округе шестой год по инициативе комитета по культуре при поддержке администрации муниципалитета.

ТЕКСТ Ирина КОМЕЛЬ
ФОТО Евгения ДЁМИНА

Прием новой серии сочиненных сказок в электронном виде начался в конце октября прошлого года. Лучшие из выбранных членами жюри были направлены в художественные студии для создания к ним иллюстраций. Творческие работы «сказочных» художников принимались до конца января во всех библиотеках округа. И как только были названы самые интересные иллюстрации, началась верстка книги авторских сказок.

На праздник по подведению итогов традиционно были приглашены все участники, приславшие заявки. А лучшие сказки с «картинками» представлены на сайте конкурса.

СЮЖЕТ – ПОЧТИ ИЗ КОЛЫБЕЛИ

Всего жюри рассмотрело 432 заявки. Лауреатами стали 72 участника. Куратор конкурса Маргарита Богданова отметила, что сказки сочиняли дети, взрослые и целые семьи. Кстати, малыш двух-трех лет может подсказать маме с папой великолепный сюжет для оригинальной сказки. Такая форма семейного участия на конкурсе тоже предусмотрена в номинации «Дети и родители».

Всего в номинацию «Сказка» принято 85 работ. В результате – шесть лауреатов первой степени, семь лауреатов второй степени и семь лауреатов третьей степени. Еще трое участников отмечены в номинациях «За оригинальность сюжета» и «За внимание к русскому языку».

В номинации «Иллюстрация» рассмотрены 347 работ. Лучшими названы 13 художников, немного уступили им 10 участников и еще 10 самодеятельных работ заняли третье место. Призами «За художественное воплощение сказочной идеи» отмечены 14 художников, а в спецноминации «За оригинальное решение» блеснули двое участников.

Все лауреаты конкурса и те, кто отмечен в спецноминациях, получили красивые сборники иллюстрированных сказок.

Руководитель литературного объединения «Новоивановская муза» и студии «Писательское мастерство», член Союза писателей Подмосковья, лауреат многочисленных творческих конкурсов, член жюри Лариса Майорова не скрывала, что в первую очередь поощряла в представленных работах именно оригинальность и самобытность.

БРОДЯЧИЙ КОТ – ЧЕМПИОН ПО ИЛЛЮСТРАЦИЯМ

Сказка четвероклассницы Анны Даниловой оказалась чемпионом по количеству сделанных к ней иллюстраций. Девочка учится в Голицынской школе, пишет стихи и прозу, занимается музыкой и учит китайский язык. В книге памяти издано эссе Анны с очерком дедушки «За мгновение до фронта». Она в числе авторов сборника «Моя родина Крым». Город детства Ани – Феодосия. Издан ее словарь англицизмов для современных родителей. Про конкурс десятилетней писательнице подсказали родители. Сюжетом для ее сказки, которую она написала еще в семь лет, стала реальная история о брошенном коте, которого приютили две добрые женщины. И о том, что из этого вышло. Но, как и полагается в настоящей сказке, конец у этой истории счастливый.

Сестры Гераськины из Кубинки учатся рисовать у известного художника-иллюстратора Ивана Пшеничникова. Шестилетняя Кира заняла второе место, проиллюстрировав сказку «В темноте не так страшно, как кажется». А второклассница Нелли получила специальный приз «За оригинальность», создав рисунки к сказке «Богатство».

В завершение праздника всех его участников ожидал грандиозный сюрприз – музыкальный спектакль для семейного просмотра по сказкам Корнея Чуковского «Ваня и Крокодил» в исполнении артистов Московской областной филармонии.

БОРЬБА С ЖЁСТКОЙ ВОДОЙ

Депутат Мособлдумы от «Единой России» Дмитрий Голубков обсудил с жителями микрорайона Супонево проблему качества воды в местных квартирах. Встреча прошла в рамках партийных проектов «Чистая страна» и «Школа грамотного потребителя». Помимо депутата Мособлдумы, в мероприятии принял участие заместитель руководителя администрации округа по вопросам ЖКХ Михаил Коротаев. По словам жителей Супонево, у них из кранов течет жесткая вода, что портит сантехнику и изнашивает фильтры.

– Мы обсудили данную ситуацию с руководством Звенигородского водоканала. По нормам СанПина жесткость воды находится в пределах верхней границы нормы, но существуют погрешности как в меньшую, так и в большую стороны. В любом случае претензии жителей оправданы, и ситуацию нужно менять. На местном водозаборном узле уже разместили четыре установки «Нейрус», которые немного снизили уровень жесткости, но этого недостаточно. Скоро на объекте появятся дополнительные, более современные установки, которые должны существенно улучшить качество воды. Есть альтернативный вариант – сделать на ВЗУ новую скважину, но пока этот вопрос находится в процессе проработки, – сказал Дмитрий Голубков.

Модернизация ВЗУ должна завершиться в мае. После этого будет организована ещё одна встреча депутата Мособлдумы с жителями Супонево, где они обсудят ее итоги. Местной управляющей компании также было поручено промыть сети в домах для минимизации подмеса ржавчины.

Поздравили офицеров

В Одинцовской библиотеке № 1 прошел концерт в честь Дня образования войск национальной гвардии Российской Федерации.

В рамках проекта «Историческая память» мероприятие поддержали депутаты от партии «Единая Россия». Об этом сообщила исполнительный секретарь местного отделения партии Лариса Андреева.

Наши депутаты поздравили офицеров с праздником. Репертуар концерта состоял из шлягеров разных лет, полюбившихся песен из известных фильмов, современных композиций, а также популярных военно-патриотических произведений. Отдельную благодарность хочу выразить общественной организации «Офицеры России» за помощь в проведении мероприятия, – сказала Лариса Андреева.

Ранее национальная гвардия называлось внутренними войсками. Данная структура занимается охраной стратегически важных объектов и массовых мероприятий. Также к национальной гвардии относятся спецподразделения СОБР и ОМОН. Кроме того, в рядах гвардейцев – подразделения вневедомственной охраны, саперов и отделы лицензионно-разрешительной работы.

Оборудование для лицея и поликлиники

Прошла встреча Дмитрия Голубкова с трудовыми коллективами детской поликлиники и лицея № 10 в Одинцово. Депутат Мособлдумы от «Единой России» обсудил с медиками и педагогами дальнейшие перспективы развития учреждений и вручил их руководству сертификаты на закупку оборудования.

В рамках исполнения наказов избирателей, вошедших в Народную программу партии, в школе появятся новые технологические приборы для естественно-научного класса.

– Мне очень нравится бывать в вашем лицее. Здесь прекрасные, увлеченные, идейные педагоги. Под их руководством растут замечательные, амбициозные и талантливые ребята, которые, я уверен, будут развивать и продвигать точные науки в стране. Сейчас это как никогда важно и актуально, – сказал Дмитрий Голубков.

Для Одинцовской детской поликлиники будут закуплены отоскопы – специальные приборы для диагностики ушных заболеваний у малышей и кондиционеры для сестринских постов и процедурных кабинетов. Сотрудники медицинского учреждения тепло поблагодарили Дмитрия Голубкова за помощь. Парламентарий подчеркнул, что, несмотря на непростую обстановку в стране, бюджет области был и остается социально направленным, и такая помощь будет продолжена.

Достойно встретить великий праздник

Благоустройство, уборку и ремонт воинских мемориалов обсудили активисты «Единой России» Одинцовского округа. Встреча прошла в местном отделении партии на Можайском шоссе. Как сообщила исполнительный секретарь отделения Лариса Андреева, в ней также приняли участие сотрудники МБУ «Одинцовское городское хозяйство».

– Памятники героям Великой Отечественной войны – наша история, которую необходимо беречь и хранить для следующих поколений. Благоустройство мемориалов – лишь малая толика нашей благодарности и заботы о культурном наследии, – отметила Лариса Андреева.

По итогам встречи был составлен график уборки памятников героям Великой Отечественной войны и других подобных объектов. В этом деле сотрудникам МБУ помогут и местные активисты «Молодой Гвардии Единой России».

В Звенигороде наградили работников культуры

Мероприятие было приурочено к одноименному празднику.

Сотрудников и руководителей учреждений культуры округа поздравили одинцовские партийцы. Единороссы поддержали событие в рамках проекта «Культура малой Родины».

– Одинцовский округ по праву может гордиться своей сферой культуры. В муниципалитете работают 39 профильных учреждений. В них открыты 640 кружков по хореографии, вокалу, ИЗО, театральному и декоративно-прикладному искусству, – рассказал руководитель фракции «Единая Россия» в Совете депутатов округа Вячеслав Киреев.

Добавим, что ранее на совещании, которое провел секретарь местного отделения партии, глава Одинцовского округа Андрей Иванов, наметили пути дальнейшего развития культурных учреждений муниципалитета. Среди предложенных мер – объединение нескольких ДК для реализации общих проектов, эффективная загрузка площадей домов культуры и оптимизация структуры административно-управленческого аппарата.

Профессия – дарить людям впечатления

Первый заместитель председателя Московской областной Думы, депутат от «Единой России» Лариса Лазутина вручила благодарственные письма и знаки Московской областной Думы «За труды» работникам одинцовской сферы культуры. Встреча прошла в местном отделении «Единой России» в рамках реализации проекта «Культура малой Родины».

– Культура – это служение людям, стремление дать им новые впечатления, эмоциональную поддержку и, конечно, знания. Деятели искусства много и упорно работают, чтобы порадовать зрителей, слушателей, вносят реальный вклад в развитие российской культуры. Одинцовский округ по праву может гордиться своими культурными традициями, и очень здорово, что эта сфера жизни муниципалитета динамично развивается,– подчеркнула Лариса Лазутина.

Знаками Московской областной Думы «За труды» были награждены художественный руководитель Юдинского культурно-досугового центра «Молодежный» Любовь Терещенко и преподаватель хореографии Одинцовской детской школы искусств «Классика» Елена Аникина. Среди награжденных Благодарственным письмом Московской областной Думы – хормейстер культурно-досугового центра «Назарьевский» Сергей Петров и другие.

Новый учебный год – в новой школе!

Депутат Московской областной Думы от «Единой России» Дмитрий Голубков проверил ход строительства школы в микрорайоне Восточный в Звенигороде. Встреча прошла в рамках проекта «Новая школа» и отработки наказов Народной программы. Парламентарий осмотрел стройплощадку и пообщался с подрядчиками.

Восточный – это новый густонаселенный микрорайон в Звенигороде, который продолжает застраиваться. Квартиры здесь покупают много молодых семей с детьми, и, само собой, им необходима школа в шаговой доступности. Поэтому образовательное учреждение в Восточном будет вместительным, на 1100 ребят. В четырехэтажном здании разместятся 64 кабинета, пищеблок, актовый и два спортивных зала, а также библиотека. На территории школы также будет оборудована парковка для родителей учеников. Сейчас на объекте проводится армирование вертикальных конструкций. Дополнительные трудности создают грунтовые воды на площадке и пролегающий под землей газопровод высокого давления, который надо вынести. Тем не менее работы идут по графику, замечаний нет, – сказал Дмитрий Голубков.

Школа откроется 1 сентября 2024 года.

Сотрудники ЖКХ «Назарьево» приобрели маскировочные комплекты для участников спецоперации

В сборе средств для приобретения маскировочных сетей участвовали члены первичной ячейки партии «Единая Россия», сформированной на базе предприятия.

Необходимый нашим защитникам груз депутату Мособлдумы от «Единой России» Дмитрию Голубкову передал руководитель предприятия и секретарь партийной ячейки Иван Чижов. Парламентарий поблагодарил трудовой коллектив организации за активную гражданскую позицию.

«Все больше людей, от пожилых до школьников, присоединяются к помощи нашим бойцам и ускоряют завершение спецоперации. Это очень хорошо и правильно. Рад, что и наши жилищно-коммунальные предприятия не остаются в стороне и проводят такие акции. На передовой нет понятия лишних вещей и любая, даже самая маленькая поддержка будет там очень кстати. Желаю сотрудникам ЖКХ «Назарьево» продолжать в том же духе», – сказал депутат Мособлдумы от «Единой России».

На следующей неделе Дмитрий Голубков лично доставит груз в зону спецоперации.

Одинцовский районный отдел судебных приставов Главного управления Федеральной службы судебных приставов по Московской области ФССП России информирует жителей Одинцовского городского округа

об открытом наборе на вакантные должности МЛАДШЕГО СУДЕБНОГО ПРИСТАВА по ОУПДС

(Обеспечение Установленного Порядка Деятельности Судов)
для прохождения службы в органах принудительного исполнения.

ОБЯЗАННОСТИ:

- Обеспечение безопасности судей, заседателей, участников судебного процесса, свидетелей и судебных заседаний в судах.
- Обеспечение безопасности зданий и помещений судов, обеспечение пропускного режима в здании судов.
- Обеспечение безопасности судебных приставов-исполнителей, осуществление принудительных приводов граждан, уклоняющихся от явки в суд, к судебному приставу-исполнителю, к дознавателю службы.

ТРЕБОВАНИЯ К КАНДИДАТАМ:

- граждане и военнослужащие срочной службы, уволенные в запас, а также ветераны МВД или других силовых ведомств, офицеры запаса, годные по состоянию здоровья к несению службы по обеспечению безопасности;
- образование – не ниже среднеспециального профессионального, высшее;
- наличие военного билета (категория годности «А» или «Б»);
- отсутствие судимости;
- гражданство Российской Федерации.

Квалификационные требования к кандидатам, требования к физической подготовке, порядок поступления на службу в органы принудительного исполнения определены Федеральным законом от 01.10.2019 № 328-ФЗ.

Преимущества службы: конкурентное денежное содержание, полный социальный пакет, санаторно-курортное лечение в ведомственном санатории, возможность получения субсидии на приобретение жилья.

Запись на собеседование:
8-915-169-1220 (Анна Сергеевна) 8-909-958-7959 (Юрий Владимирович)
Наш адрес: Одинцовский городской округ, р. п. Большие Вяземы, строение 3042/2

Лекарства на передовую

Одинцовские депутаты-единороссы встретились с супругой мобилизованного. В мероприятии также приняла участие первый заместитель председателя Московской областной Думы, депутат от «Единой России» Лариса Лазутина.

Парламентарий и партийцы обсудили с девушкой вопросы поставок гуманитарной помощи и передачи необходимых медикаментов на линию фронта. Об этом сообщила исполнительный секретарь местного отделения «Единой России» Лариса Андреева.

– В начале марта наши депутаты закупили партию лекарств для передачи военнослужащим. Недавно супруга мобилизованного вернулась с передовой. Мы поговорили с ней о гуманитарной помощи, о необходимых медикаментах. Был составлен новый список лекарств. Волонтеры по всей России собирают и отправляют в зону специальной военной операции десятки тонн медикаментов, теплых вещей, техники – всего, что может понадобиться военным. Мы тоже не можем остаться в стороне от этой инициативы, – сообщила Лариса Андреева.

Напомним, что партийный Центр сбора гуманитарной помощи расположен в штабе местного отделения «Единой России» по адресу Можайское шоссе, 151. Также в Одинцово – в ТЦ «Дубрава» – продолжает работать Центр поддержки семей военнослужащих.

СОБРАНИЕ

О ПРОВЕДЕНИИ СОБРАНИЯ О СОГЛАСОВАНИИ МЕСТОПОЛОЖЕНИЯ ГРАНИЦЫ ЗЕМЕЛЬНОГО УЧАСТКА

Кадастровым инженером Богатыревой Ольгой Геннадьевной, № квалификационного аттестата 50-16-1313, почтовый адрес: Московская обл., г. Одинцово, ул. Молодежная, д.46, офис 329, e-mail: odincovo@mosbti.ru, контактный телефон 8-498-568-88-88 выполняются кадастровые работы в отношении земельного участка с К№ 50:20:0000000:309644, расположенного по адресу: Московская область, Одинцовский г.о., г. Одинцово, ГСК «Вымпел», уч.152.

Заказчиком кадастровых работ является Хоменко Татьяна Николаевна, почтовый адрес: Московская обл., г. Одинцово, ул. Рябиновая, д.5, корп. 1, кв.89, контактный телефон: 8-916-273-92-32.

Собрание по поводу согласования местоположения границ состоится по адресу: Московская область, Одинцовский г.о., г. Одинцово, ГСК «Вымпел», уч.152 11 мая 2023г. в 12 часов 00 минут.

С проектом межевого плана земельного участка можно ознакомиться по адресу: Московская обл., г. Одинцово, ул. Молодежная, д.46 офис 329 с понедельника по пятницу с 10.00 до 16.00.

Требования о проведении согласования местоположения границ земельных участков на местности принимаются с 31.03.2023г. по 05.05.2023г., обоснованные возражения о местоположении границ земельных участков после ознакомления с проектом межевого плана принимаются с 31.03.2023г. по 05.05.2023, по адресу: Московская обл., г. Одинцово, ул. Молодежная , д.46 офис 329 ГБУ Московской области «МОБТИ» .

Смежный земельные участки, с правообладателями (а также всеми заинтересованными лицами) которых требуется согласовать местоположение границ:

- Московская область, Одинцовский г.о., г. Одинцово, ГСК «Вымпел», уч.151;
- Московская область, Одинцовский г.о., г. Одинцово, ГСК «Вымпел», уч.153;
- Московская область, Одинцовский район, ГСК «Вымпел», (земли, земельные участки) общего пользования с кадастровым номером 50:20:0030206:241 (участок расположен в кадастровом квартале 50:20:0030206).

При проведении согласования местоположения границ при себе необходимо иметь документ, удостоверяющий личность, а также документы о правах на земельный участок (часть 12 статьи 39, часть 2 статьи 40 Федерального закона от 24.07.2007г. №221-ФЗ «О кадастровой деятельности»).

ОГИБДД УМВД РОССИИ ПО ОДИНЦОВСКОМУ ГОРОДСКОМУ ОКРУГУ ИНФОРМИРУЕТ

Регистрационно-экзаменационное подразделение ОГИБДД УМВД России по Одинцовскому городскому округу

Регистрация автотранспорта и замена водительских удостоверений осуществляется гражданам, записавшимся через порталгосуслуг – www. gosuslugi.ru, и по предварительной записи.

Дни приема – вторник, среда, четверг, пятница, суббота с 9:00-18:00.

Подтвержденная учетная запись помогает получать любые электронные услуги

Отдел технического надзора ОГИБДД УМВД России по Одинцовскому городскому округу осуществляет прием граждан

По внесению изменений в конструкцию транспортных средств
Дни приема – среда 9:00-18:00; суббота с 9:00-1800.

По выдаче свидетельства о допуске транспортных средств к перевозке опасных грузов (ДОПОГ)
Дни приема – вторник 9:00-18:00; четверг 9:00-18:00.

Подача первоначального заявления на установку газобаллонного оборудования возможна на адрес электронной почты **tn50_46241@mvd.ru.**

Отдел технического надзора ОГИБДД:
8-495-598-28-54

Что нужно знать о туберкулёзе, чтобы не заразиться

Одинцовский территориальный отдел Управления Роспотребнадзора по Московской области информирует: 24 марта – Всемирный день борьбы с туберкулезом под девизом «ДА! Мы можем покончить с туберкулезом».

Туберкулез – заразное и очень опасное заболевание. В отличие от других инфекционных заболеваний, оно имеет хроническое течение, что многократно повышает риск заразившихся.

Возбудитель туберкулеза – микобактерия туберкулеза, или «палочка Коха». Чаще всего, заболевание передается воздушно-капельным путем. За сутки больной может выделить миллиарды бацилл, поэтому важно соблюдать правила личной гигиены всем больным. Развитию туберкулеза способствуют факторы, ослабляющие защитные силы организма: переутомление, продолжительное чрезмерное волнение (стресс), неполноценное питание, а также хронические болезни: заболевания легких, сахарный диабет, язвенная болезнь желудка и 12-перстной кишки, длительное курение и злоупотребление алкоголем.

Туберкулез первоначально может протекать как обычная простуда, пневмония, а иногда даже бессимптомно, поэтому особое значение имеет профилактика и раннее выявление этого заболевания. Необходимо помнить, что эта коварная инфекция вызывает поражение всех органов и систем организма.

Существуют специфические и неспецифические методы профилактики туберкулеза. В первую очередь это прививки против туберкулеза вакциной БЦЖ и флюорографическое обследование органов грудной клетки. Непривитые дети подвергаются большому риску заражения туберкулезом.

Специфические методы профилактики туберкулеза включают: проведение противотуберкулезных прививок (вакцинацию и ревакцинацию БЦЖ). Вакцинация БЦЖ в нашей стране проводится всем здоровым новорожденным на 3-7 день жизни, непосредственно в родильном доме, а ревакцинация – детям в возрасте 7 и 14 лет.

Ежегодно детям и подросткам до 18 лет проводят пробы Манту. Этот метод позволяет выявить факт инфицирования ребенка туберкулезом и вовремя предпринять необходимые действия. Флюорография должна проводиться всем лицам старше 15 лет не реже одного раза в два года, однако существуют так называемые декретированные (люди в зоне риска) группы населения, которым флюорография должна проводиться чаще – раз в год или даже раз в полгода. Один раз в год флюорография проводится работникам детских и подростковых учреждений, лицам, деятельность которых связана с производством, хранением, транспортировкой и реализацией пищевых продуктов, коммунальным и бытовым обслуживанием населения, медицинским работникам, а также больным с заболеваниями, снижающими противотуберкулезную защиту: заболевания легких, сахарный диабет, язвенная болезнь желудка и 12-перстной кишки. Два раза в год флюорография проводится военнослужащим срочной службы, лицам, находящимся в местах лишения свободы, лицам, инфицированным вирусом иммунодефицита, а также находящимся в контакте с больными туберкулезом. Кроме этих методов выявления, туберкулез обнаруживается при обращении за медицинской помощью. Вирус туберкулеза попадает в человеческий организм еще в детском возрасте, затаивается в органах системы макрофагов, дожидаясь подходящего для себя момента.

Для его «пробуждения» и дееспособности достаточно следующих факторов:

- Наличие иммунодефицита или хронические заболевания эндокринной системы (иммунодепрессия);
- Отказ от общепринятых методов иммунизации, установленных Санитарными Правилами. Генетические предпосылки;
- Затяжные и повторяющиеся нервные срывы или чрезмерная психическая нагрузка. Постоянное переутомление;
- Плохо, несвоевременно или неокончательно проведенная вакцинация;
- Увеличение количества микобактерий;
- Вирулентность (штамп вируса и его способ/сила поражения);
- Игнорирование профилактики туберкулеза;
- Длительный контакт с выделителем бактерии;
- Ненадлежащие бытовые и социальные условия (антисанитария);
- Частое и продолжительное голодание;
- Отсутствие элементарной информации или дезинформация о том, как не заразиться туберкулезом;
- Недолжное внимание при появлении первых признаков заболевания;
- Неправильная или недостаточная профилактика туберкулеза при контакте с больным. Недостаточное и неполноценное лечение туберкулеза в домашних условиях (прерванное или лекарства принимаются избирательно).

Пройти флюорографию можно в поликлинике по месту жительства при наличии паспорта и страхового полиса. При этом необходимо помнить, что своевременно пройденное флюорографические обследование – залог раннего выявления туберкулеза и в конечном итоге первый шаг к выздоровлению.

К неспецифическим методам профилактики туберкулеза относят:

- Мероприятия, повышающие защитные силы организма (рациональный режим труда и отдыха, правильное полноценное питание, отказ от курения и употребления алкоголя, закаливание, занятия физкультурой и др.);
- Меры, оздоравливающие жилищную и производственную среду (снижение скученности и запыленности помещений, соблюдение режима проветривания).

ОФИЦИАЛЬНО

ЗАКЛЮЧЕНИЕ
ПО РЕЗУЛЬТАТАМ ОБЩЕСТВЕННЫХ ОБСУЖДЕННИЙ

от 24.03.2023

по вопросу отклонения от предельных параметров разрешенного строительства, реконструкции объектов капитального строительства на земельном участке с кадастровым номером 50:20:0020411:354, площадью 8480 кв. м, в части увеличения этажности до 4 этажей в целях реконструкции жилого дома (корпус 2) в дом социального обслуживания

Общие сведения о проекте, представленном на общественные обсуждения: отклонение от предельных параметров разрешенного строительства, реконструкции объектов капитального строительства на земельном участке с кадастровым номером 50:20:0020411:354, площадью 8480 кв. м, в части увеличения этажности до 4 этажей в целях реконструкции жилого дома (корпус 2) в дом социального обслуживания.

Заявитель: Тесаев М.И.

Организация разработчик: заявитель

Постановлением Главы Одинцовского городского округа от 27.02.2023 №11-ПГл «О назначении общественных обсуждений», назначены общественные обсуждения. Срок проведения общественных обсуждений с 03.03.2023 по 31.03.2023.

Информация о начале общественных обсуждений опубликована в средствах массовой информации Одинцовского городского округа Московской области: газета «Одинцовская Неделя» от 03.03.2023 № 8, официальный сайт Одинцовского городского округа Московской области www.odin.ru.

Предложения и замечания принимались в срок с 03.03.2023 по 24.03.2023, посредством:

- записи предложений и замечаний в книгу (журнал) учета посетителей и записи предложений и замечаний проведения экспозиции по общественным обсуждениям в период работы экспозиции;
- личного обращения в Администрацию Одинцовского муниципального района Московской области по адресу: 143000, Московская область, г. Одинцово, ул. Маршала Жукова, д. 28.;
- почтового отправления в адрес Администрации Одинцовского городского округа Московской области;
- государственной информационной системы Московской области «Портал государственных и муниципальных услуг Московской области» (далее – РПГУ) в электронном виде.

Экспозиции демонстрационных материалов проекта была организована в период с 03.03.2023 по 17.03.2023 в Управлении градостроительной деятельности Администрации Одинцовского городского округа Московской области по адресу: Московская область, г.Одинцово, ул. М. Бирюзова, д.15, корп. А, каб. 212, часы работы: Понедельник – Четверг с 10-00 до 17-00, Пятница с 10-00 до 15-00, перерыв на обед с 13-00 до 13-45.

Консультация по теме общественных обсуждений проведена 15.03.2023 с 17-00 до 18-00 по адресу: Московская область, Одинцовский г.о., г. Одинцово, ул. Маршала Бирюзова, д.15, корпус А, кабинет 212.

В процессе проведения общественных обсуждений, в адрес Администрации Одинцовского городского округа Московской области замечания и предложения не поступали (Таблица №1).

Таблица №1

Предложения и замечания участников общественных обсуждений	Количество	Выводы
Постоянно проживающие участники общественных обсуждений		
-	-	-
Иные участники общественных обсуждений		
-	-	-

Протокол проведенных общественных обсуждений подписан 24.03.2023.

Процедура общественных обсуждений по вопросу предоставления разрешения на отклонение от предельных параметров разрешенного строительства, реконструкции объектов капитального строительства на земельном участке с кадастровым номером 50:20:0020411:354, площадью 8480 кв. м, в части увеличения этажности до 4 этажей в целях реконструкции жилого дома (корпус 2) в дом социального обслуживания, соблюдена и соответствует требованиям действующего законодательства Российской Федерации, Московской области, нормативным актам Администрации Одинцовского городского округа Московской области, в связи, с чем общественные обсуждения считать состоявшимися.

Председатель Бадалина Н.А.
Секретарь Гуреева Л.В.

ОПОВЕЩЕНИЕ
О НАЧАЛЕ ОБЩЕСТВЕННЫХ ОБСУЖДЕНИЙ

На общественные обсуждения выносится проект «Внесение изменений в Генеральный план Одинцовского городского округа Московской области, за исключением территории бывшего городского округа Звенигород Московской области, применительно к населенным пунктам п. Часцы, д. Бутынь, д. Кобяково».

Общественные обсуждения проводятся в порядке, установленном статьей 28 Градостроительного кодекса Российской Федерации, статьей 7 Федерального закона от 14.03.2022 №58-ФЗ «О внесении изменений в отдельные законодательные акты Российской Федерации», в соответствии с Положением о порядке организации и проведения общественных обсуждений или публичных слушаний по вопросам градостроительной деятельности в Одинцовском городском округе Московской области.

Орган, уполномоченный на проведение общественных обсуждений – Администрация Одинцовского городского округа Московской области.

Срок проведения общественных обсуждений – с 31.03.2023 по 28.04.2023.

Информационные материалы по теме общественных обсуждений, будут представлены на экспозиции в период с 07.04.2023 по 21.04.2023:

- в Управлении градостроительной деятельности Администрации Одинцовского городского округа Московской области по адресу: Московская область, г. Одинцово, ул. М. Бирюзова, д.15, корп. А, каб. 212, часы работы: Понедельник – Четверг с 10-00 до 17-00, Пятница с 10-00 до 15-00, перерыв на обед с 13-00 до 13-45.
- в Территориальном управлении Часцовское Администрации Одинцовского городского округа Московской области по адресу: Московская область, Одинцовский городской округ, п. Часцы, стр. 20, в часы работы управления;
- в Территориальном управлении Голицыно Администрации Одинцовского городского округа Московской области по адресу: Московская область, Одинцовский городской округ, г. Голицыно, Звенигородское ш., д. 15 , в часы работы управления.

Консультации по проекту «Внесение изменений в Генеральный план Одинцовского городского округа Московской области, за исключением территории бывшего городского округа Звенигород Московской области, применительно к населенным пунктам п. Часцы, д. Бутынь, д. Кобяково» будут проводиться:

10.04.2023 с 17-00 до 18-00 в здании Культурно-досугового центра «Часцовский» по адресу: Московская область, Одинцовский городской округ, п. Часцы, стр. 19;

17.04.2023 с 17-00 до 18-00 по адресу: Московская область, Одинцовский городской округ, д. Бутынь напротив дома 1;

19.04.2023 с 17-00 до 18-00 по адресу: Московская область, Одинцовский городской округ, д. Кобяково у дома 74.

В период проведения общественных обсуждений, участники общественных обсуждений имеют право представить свои предложения и замечания в срок с 07.04.2023 по 21.04.2023 по обсуждаемому проекту посредством:

- записи предложений и замечаний в книгу (журнал) учета посетителей и записи предложений и замечаний проведения экспозиции по общественным обсуждениям в период работы экспозиции;
- личного обращения в Администрацию Одинцовского муниципального района Московской области по адресу: 143000, Московская область, г. Одинцово, ул. Маршала Жукова, д. 28.;
- почтового отправления в адрес Администрации Одинцовского городского округа Московской области;
- государственной информационной системы Московской области «Портал государственных и муниципальных услуг Московской области» (далее – РПГУ) в электронном виде.

Информационные материалы по проекту «Внесение изменений в Генеральный план Одинцовского городского округа Московской области, за исключением территории бывшего городского округа Звенигород Московской области, применительно к населенным пунктам п. Часцы, д. Бутынь, д. Кобяково» будут размещены на сайте odin.ru 07.04.2023.

Заместитель начальника Управления градостроительной деятельности Администрации Одинцовского городского округа Московской области М.М. Рипка

ОПОВЕЩЕНИЕ

О НАЧАЛЕ ОБЩЕСТВЕННЫХ ОБСУЖДЕНИЙ

На общественные обсуждения выносится проект «Внесение изменений в Генеральный план Одинцовского городского округа Московской области, за исключением территории бывшего городского округа Звенигород Московской области, применительно к населенному пункту д.Осоргино».

Общественные обсуждения проводятся в порядке, установленном статьей 28 Градостроительного кодекса Российской Федерации, статьей 7 Федерального закона от 14.03.2022 №58-ФЗ «О внесении изменений в отдельные законодательные акты Российской Федерации», в соответствии с Положением о порядке организации и проведения общественных обсуждений или публичных слушаний по вопросам градостроительной деятельности в Одинцовском городском округе Московской области.

Орган, уполномоченный на проведение общественных обсуждений – Администрация Одинцовского городского округа Московской области.

Срок проведения общественных обсуждений – с 31.03.2023 по 28.04.2023.

Информационные материалы по теме общественных обсуждений, будут представлены на экспозиции в период с 07.04.2023 по 21.04.2023:

- в Управлении градостроительной деятельности Администрации Одинцовского городского округа Московской области по адресу: Московская область, г. Одинцово, ул. М. Бирюзова, д.15, корп. А, каб. 212, часы работы: Понедельник – Четверг с 10-00 до 17-00, Пятница с 10-00 до 15-00, перерыв на обед с 13-00 до 13-45;

- в Территориальном управлении Жаворонковское Администрации Одинцовского городского округа Московской области по адресу: Московская область, Одинцовский городской округ, село Жаворонки, ул. Лесная, д. 9, в часы работы управления.

Консультация по теме общественных обсуждений будет проводиться 12.04.2023 с 17-00 до 18-00 в административном здании пансионата «Лесной Городок» по адресу: Московская область, Одинцовский городской округ, д.Осоргино, ул. Махмуда Эсамбаева, д. 1.

В период проведения общественных обсуждений, участники общественных обсуждений имеют право представить свои предложения и замечания в срок с 07.04.2023 по 21.04.2023 по обсуждаемому проекту посредством:

- записи предложений и замечаний в книгу (журнал) учета посетителей и записи предложений и замечаний проведения экспозиции по общественным обсуждениям в период работы экспозиции;

- личного обращения в Администрацию Одинцовского муниципального района Московской области по адресу: 143000, Московская область, г. Одинцово, ул. Маршала Жукова, д. 28.;

- почтового отправления в адрес Администрации Одинцовского городского округа Московской области;

- государственной информационной системы Московской области «Портал государственных и муниципальных услуг Московской области» (далее – РПГУ) в электронном виде.

Информационные материалы по проекту «Внесение изменений в Генеральный план Одинцовского городского округа Московской области, за исключением территории бывшего городского округа Звенигород Московской области, применительно к населенному пункту д.Осоргино» будут размещены на сайте odin.ru 07.04.2023.

Заместитель начальника Управления градостроительной деятельности Администрации Одинцовского городского округа Московской области М.М. Рипка

СООБЩЕНИЕ

ОБ УСТАНОВЛЕНИИ ПУБЛИЧНОГО СЕРВИТУТА

Администрация Одинцовского городского округа Московской области, рассмотрев ходатайство АО «Мособлгаз» № P001-4909656807-69917596 от 22.03.2023 об установлении публичного сервитута с целью размещения линейных объектов системы газоснабжения, их неотъемлемых технологических частей, в соответствии со ст. 39.42 Земельного кодекса Российской Федерации, сообщает о возможном установлении публичного сервитута в отношении земель кадастрового квартала 50:20:0090302, государственная собственность на которые не разграничена, расположенных в с. Троицкое, Одинцовского городского округа Московской области.

Заинтересованные лица могут ознакомиться с поступившим ходатайством об установлении публичного сервитута и прилагаемым к нему сведениям о границах публичного сервитута в Администрации Одинцовского городского округа по адресу: Московская область, г. Одинцово, ул. Маршала Жукова, д. 28, каб. 437, тел. 8(495)5962025 (приемный день – пятница с 10-00 до 13-00) и на официальном сайте Администрации Одинцовского городского округа www.odin.ru.

Правообладатели земельных участков, в отношении которых испрашивается публичный сервитут, если их права не зарегистрированы в Едином государственном реестре недвижимости, в течение 15 дней со дня опубликования сообщения, предусмотренного п.п. 1 п. 3 ст. 39.42 Земельного кодекса РФ, могут подать заявление об учете их прав на земельные участки с приложением копий документов, подтверждающих эти права. В заявлении указывается способ связи с правообладателями земельных участков (почтовый адрес и (или) адрес электронной почты). Правообладатели земельных участков, подавшие такие заявления по истечении указанного срока, несут риски невозможности обеспечения их прав в связи с отсутствием информации о таких лицах и их правах на земельные участки.

СООБЩЕНИЕ

ОБ УСТАНОВЛЕНИИ ПУБЛИЧНОГО СЕРВИТУТА

Администрация Одинцовского городского округа Московской области, рассмотрев ходатайство АО «Мособлгаз» № P001-4909656807-69917811 от 22.03.2023 об установлении публичного сервитута с целью размещения линейных объектов системы газоснабжения, их неотъемлемых технологических частей, в соответствии со ст. 39.42 Земельного кодекса Российской Федерации, сообщает о возможном установлении публичного сервитута в отношении земель кадастрового квартала 50:20:0090401, государственная собственность на которые не разграничена, расположенных в д. Бушарино, Одинцовского городского округа Московской области.

Заинтересованные лица могут ознакомиться с поступившим ходатайством об установлении публичного сервитута и прилагаемым к нему сведениям о границах публичного сервитута в Администрации Одинцовского городского округа по адресу: Московская область, г. Одинцово, ул. Маршала Жукова, д. 28, каб. 437, тел. 8(495)5962025 (приемный день – пятница с 10-00 до 13-00) и на официальном сайте Администрации Одинцовского городского округа www.odin.ru.

Правообладатели земельных участков, в отношении которых испрашивается публичный сервитут, если их права не зарегистрированы в Едином государственном реестре недвижимости, в течение 15 дней со дня опубликования сообщения, предусмотренного п.п. 1 п. 3 ст. 39.42 Земельного кодекса РФ, могут подать заявление об учете их прав на земельные участки с приложением копий документов, подтверждающих эти права. В заявлении указывается способ связи с правообладателями земельных участков (почтовый адрес и (или) адрес электронной почты). Правообладатели земельных участков, подавшие такие заявления по истечении указанного срока, несут риски невозможности обеспечения их прав в связи с отсутствием информации о таких лицах и их правах на земельные участки».

СООБЩЕНИЕ

ОБ УСТАНОВЛЕНИИ ПУБЛИЧНОГО СЕРВИТУТА

Администрация Одинцовского городского округа Московской области, рассмотрев ходатайство АО «Мособлгаз» № P001-4909656807-69918135 от 22.03.2023 об установлении публичного сервитута с целью размещения линейных объектов системы газоснабжения, их неотъемлемых технологических частей, в соответствии со ст. 39.42 Земельного кодекса Российской Федерации, сообщает о возможном установлении публичного сервитута в отношении частей земельных участков с К№ 50:20:0000000:300630, 50:20:0010309:316, 50:20:0010309:261, 50:20:0010309:97, расположенных в д. Подушкино, Одинцовского городского округа Московской области.

Заинтересованные лица могут ознакомиться с поступившим ходатайством об установлении публичного сервитута и прилагаемым к нему сведениям о границах публичного сервитута в Администрации Одинцовского городского округа по адресу: Московская область, г. Одинцово, ул. Маршала Жукова, д. 28, каб. 437, тел. 8(495)5962025 (приемный день – пятница с 10-00 до 13-00) и на официальном сайте Администрации Одинцовского городского округа www.odin.ru.

Правообладатели земельных участков, в отношении которых испрашивается публичный сервитут, если их права не зарегистрированы в Едином государственном реестре недвижимости, в течение 15 дней со дня опубликования сообщения, предусмотренного п.п. 1 п. 3 ст. 39.42 Земельного кодекса РФ, могут подать заявление об учете их прав на земельные участки с приложением копий документов, подтверждающих эти права. В заявлении указывается способ связи с правообладателями земельных участков (почтовый адрес и (или) адрес электронной почты). Правообладатели земельных участков, подавшие такие заявления по истечении указанного срока, несут риски невозможности обеспечения их прав в связи с отсутствием информации о таких лицах и их правах на земельные участки».

СООБЩЕНИЕ

ОБ УСТАНОВЛЕНИИ ПУБЛИЧНОГО СЕРВИТУТА

Администрация Одинцовского городского округа Московской области, рассмотрев ходатайство АО «Мосводоканал» № P001-8900833463-69918586 от 22.03.2023 об установлении публичного сервитута с целью размещения линейных объектов системы водоснабжения, их неотъемлемых технологических частей, в соответствии со ст. 39.42 Земельного кодекса Российской Федерации, сообщает о возможном установлении публичного сервитута в отношении части земельного участка с К№ 50:20:0010336:46506, расположенного в Одинцовском городском округе Московской области.

Заинтересованные лица могут ознакомиться с поступившим ходатайством об установлении публичного сервитута и прилагаемым к нему сведениям о границах публичного сервитута в Администрации Одинцовского городского округа по адресу: Московская область, г. Одинцово, ул. Маршала Жукова, д. 28, каб. 437, тел. 8(495)5962025 (приемный день – пятница с 10-00 до 13-00) и на официальном сайте Администрации Одинцовского городского округа www.odin.ru.

Правообладатели земельных участков, в отношении которых испрашивается публичный сервитут, если их права не зарегистрированы в Едином государственном реестре недвижимости, в течение 15 дней со дня опубликования сообщения, предусмотренного п.п. 1 п. 3 ст. 39.42 Земельного кодекса РФ, могут подать заявление об учете их прав на земельные участки с приложением копий документов, подтверждающих эти права. В заявлении указывается способ связи с правообладателями земельных участков (почтовый адрес и (или) адрес электронной почты). Правообладатели земельных участков, подавшие такие заявления по истечении указанного срока, несут риски невозможности обеспечения их прав в связи с отсутствием информации о таких лицах и их правах на земельные участки».

СООБЩЕНИЕ

ОБ УСТАНОВЛЕНИИ ПУБЛИЧНОГО СЕРВИТУТА

Администрация Одинцовского городского округа Московской области, рассмотрев ходатайство АО «Мособлгаз» от 24.03.2023 № P001-4909656807-69979886 об установлении публичного сервитута с целью размещения линейных объектов системы газоснабжения, их неотъемлемых технологических частей, в соответствии со ст. 39.42 Земельного кодекса Российской Федерации, сообщает о возможном установлении публичного сервитута в отношении земель, государственная собственность на которые не разграничена, кадастрового квартала 50:20:0020407, расположенных в р.п. Новоивановское Одинцовского городского округа Московской области.

Заинтересованные лица могут ознакомиться с поступившим ходатайством об установлении публичного сервитута и прилагаемым к нему сведениям о границах публичного сервитута в Администрации Одинцовского городского округа по адресу: Московская область, г. Одинцово, ул. Маршала Жукова, д. 28, каб. 437, тел. 8(495)5962025 (приемный день – пятница с 10-00 до 13-00) и на официальном сайте Администрации Одинцовского городского округа www.odin.ru.

Правообладатели земельных участков, в отношении которых испрашивается публичный сервитут, если их права не зарегистрированы в Едином государственном реестре недвижимости, в течение 15 дней со дня опубликования сообщения, предусмотренного п.п. 1 п. 3 ст. 39.42 Земельного кодекса РФ, могут подать заявление об учете их прав на земельные участки с приложением копий документов, подтверждающих эти права. В заявлении указывается способ связи с правообладателями земельных участков (почтовый адрес и (или) адрес электронной почты). Правообладатели земельных участков, подавшие такие заявления по истечении указанного срока, несут риски невозможности обеспечения их прав в связи с отсутствием информации о таких лицах и их правах на земельные участки.

СООБЩЕНИЕ

ОБ УСТАНОВЛЕНИИ ПУБЛИЧНОГО СЕРВИТУТА

Администрация Одинцовского городского округа Московской области, рассмотрев ходатайство АО «Мособлгаз» от 22.03.2023 № P001-4909656807-69915585 об установлении публичного сервитута с целью размещения линейных объектов системы газоснабжения, их неотъемлемых технологических частей, в соответствии со ст. 39.42 Земельного кодекса Российской Федерации, сообщает о возможном установлении публичного сервитута в отношении земель, государственная собственность на которые не разграничена, кадастрового квартала 50:20:0010201, расположенных в с. Ромашково Одинцовского городского округа Московской области.

Заинтересованные лица могут ознакомиться с поступившим ходатайством об установлении публичного сервитута и прилагаемым к нему сведениям о границах публичного сервитута в Администрации Одинцовского городского округа по адресу: Московская область, г. Одинцово, ул. Маршала Жукова, д. 28, каб. 437, тел. 8(495)5962025 (приемный день – пятница с 10-00 до 13-00) и на официальном сайте Администрации Одинцовского городского округа www.odin.ru.

Правообладатели земельных участков, в отношении которых испрашивается публичный сервитут, если их права не зарегистрированы в Едином государственном реестре недвижимости, в течение 15 дней со дня опубликования сообщения, предусмотренного п.п. 1 п. 3 ст. 39.42 Земельного кодекса РФ, могут подать заявление об учете их прав на земельные участки с приложением копий документов, подтверждающих эти права. В заявлении указывается способ связи с правообладателями земельных участков (почтовый адрес и (или) адрес электронной почты). Правообладатели земельных участков, подавшие такие заявления по истечении указанного срока, несут риски невозможности обеспечения их прав в связи с отсутствием информации о таких лицах и их правах на земельные участки.

ПРЕДПИСАНИЕ

29 марта 2023 г.

Межведомственной Комиссией по решению вопросов о демонтаже самовольно установленных некапитальных объектов на территории Одинцовского городского округа Московской области, на основании Акта о выявлении самовольно установленного некапитального объекта от «29» марта 2023 г. установлено, что некапитальные объекты: а именно хозяйственная постройка, ограждение, по адресу: Московская область, г. Одинцово, ул. БЗРИ, д. 5, самовольно установлена и используются на земельном участке, не отведенном (предоставленном) для этих целей в установленном порядке, находящемся на территории Одинцовского городского округа Московской области

В соответствии с п. 2 ст. 76 Земельного кодекса РФ владельцу необходимо освободить незаконно занятый земельный участок и демонтировать вышеуказанный объект в срок до «10» апреля 2023 г.

В случае невыполнения данного предписания будет осуществлен принудительный демонтаж и эвакуация самовольно установленного некапитального объекта в место временного хранения с последующим взысканием с владельца демонтированного самовольно установленного некапитального объекта произведенных расходов.

Контактный телефон межведомственной Комиссии: +7 495 181-90-00 доб. 4314.

Председатель межведомственной Комиссии А.А.Журавлев

СООБЩЕНИЕ

ОБ УСТАНОВЛЕНИИ ПУБЛИЧНОГО СЕРВИТУТА

Администрация Одинцовского городского округа Московской области, рассмотрев ходатайство АО «Мособлгаз» от 22.03.2023 № Р001-4909656807-69915813 об установлении публичного сервитута с целью размещения линейных объектов системы газоснабжения, их неотъемлемых технологических частей, в соответствии со ст. 39.42 Земельного кодекса Российской Федерации, сообщает о возможном установлении публичного сервитута в отношении земель, государственная собственность на которые не разграничена, кадастрового квартала 50:20:0070230, расположенных в д. Солманово Одинцовского городского округа Московской области.

Заинтересованные лица могут ознакомиться с поступившим ходатайством об установлении публичного сервитута и прилагаемым к нему сведениям о границах публичного сервитута в Администрации Одинцовского городского округа по адресу: Московская область, г. Одинцово, ул. Маршала Жукова, д. 28, каб. 437, тел. 8(495)5962025 (приемный день – пятница с 10-00 до 13-00) и на официальном сайте Администрации Одинцовского городского округа www.odin.ru.

Правообладатели земельных участков, в отношении которых испрашивается публичный сервитут, если их права не зарегистрированы в Едином государственном реестре недвижимости, в течение 15 дней со дня опубликования сообщения, предусмотренного п.п. 1 п. 3 ст. 39.42 Земельного кодекса РФ, могут подать заявление об учете их прав на земельные участки с приложением копий документов, подтверждающих эти права. В заявлении указывается способ связи с правообладателями земельных участков (почтовый адрес и (или) адрес электронной почты). Правообладатели земельных участков, подавшие такие заявления по истечении указанного срока, несут риски невозможности обеспечения их прав в связи с отсутствием информации о таких лицах и их правах на земельные участки.

СООБЩЕНИЕ

ОБ УСТАНОВЛЕНИИ ПУБЛИЧНОГО СЕРВИТУТА

Администрация Одинцовского городского округа Московской области, рассмотрев ходатайство АО «Мособлгаз» от 22.03.2023 № Р001-4909656807-69915112 об установлении публичного сервитута с целью размещения линейных объектов системы газоснабжения, их неотъемлемых технологических частей, в соответствии со ст. 39.42 Земельного кодекса Российской Федерации, сообщает о возможном установлении публичного сервитута в отношении частей земельных участков с кадастровыми номерами 50:20:0020321:760, 50:20:0020321:111, 50:20:0020312:1, расположенных в г. Одинцово Одинцовского городского округа Московской области.

Заинтересованные лица могут ознакомиться с поступившим ходатайством об установлении публичного сервитута и прилагаемым к нему сведениям о границах публичного сервитута в Администрации Одинцовского городского округа по адресу: Московская область, г. Одинцово, ул. Маршала Жукова, д. 28, каб. 437, тел. 8(495)5962025 (приемный день – пятница с 10-00 до 13-00) и на официальном сайте Администрации Одинцовского городского округа www.odin.ru.

Правообладатели земельных участков, в отношении которых испрашивается публичный сервитут, если их права не зарегистрированы в Едином государственном реестре недвижимости, в течение 15 дней со дня опубликования сообщения, предусмотренного п.п. 1 п. 3 ст. 39.42 Земельного кодекса РФ, могут подать заявление об учете их прав на земельные участки с приложением копий документов, подтверждающих эти права. В заявлении указывается способ связи с правообладателями земельных участков (почтовый адрес и (или) адрес электронной почты). Правообладатели земельных участков, подавшие такие заявления по истечении указанного срока, несут риски невозможности обеспечения их прав в связи с отсутствием информации о таких лицах и их правах на земельные участки.

СООБЩЕНИЕ

ОБ УСТАНОВЛЕНИИ ПУБЛИЧНОГО СЕРВИТУТА

Администрация Одинцовского городского округа Московской области, рассмотрев ходатайство АО «Мособлгаз» от 22.03.2023 № Р001-4909656807-69917021 об установлении публичного сервитута с целью размещения линейных объектов системы газоснабжения, их неотъемлемых технологических частей, в соответствии со ст. 39.42 Земельного кодекса Российской Федерации, сообщает о возможном установлении публичного сервитута в отношении частей земельных участков с кадастровыми номерами 50:20:0070512:2407, 50:20:0070512:55, расположенных в г. Голицыно Одинцовского городского округа Московской области.

Заинтересованные лица могут ознакомиться с поступившим ходатайством об установлении публичного сервитута и прилагаемым к нему сведениям о границах публичного сервитута в Администрации Одинцовского городского округа по адресу: Московская область, г. Одинцово, ул. Маршала Жукова, д. 28, каб. 437, тел. 8(495)5962025 (приемный день – пятница с 10-00 до 13-00) и на официальном сайте Администрации Одинцовского городского округа www.odin.ru.

Правообладатели земельных участков, в отношении которых испрашивается публичный сервитут, если их права не зарегистрированы в Едином государственном реестре недвижимости, в течение 15 дней со дня опубликования сообщения, предусмотренного п.п. 1 п. 3 ст. 39.42 Земельного кодекса РФ, могут подать заявление об учете их прав на земельные участки с приложением копий документов, подтверждающих эти права. В заявлении указывается способ связи с правообладателями земельных участков (почтовый адрес и (или) адрес электронной почты). Правообладатели земельных участков, подавшие такие заявления по истечении указанного срока, несут риски невозможности обеспечения их прав в связи с отсутствием информации о таких лицах и их правах на земельные участки.

РАСПОРЯЖЕНИЕ

МИНИСТЕРСТВО ТРАНСПОРТА И ДОРОЖНОЙ ИНФРАСТРУКТУРЫ МОСКОВСКОЙ ОБЛАСТИ

22.02.2023 № 159-р

Об изъятии объекта недвижимого имущества для государственных нужд Московской области

В соответствии с Гражданским кодексом Российской Федерации, Земельным кодексом Российской Федерации, Федеральным законом от 25.10.2001 № 1ЭГ-ФЗ «О введении в действие Земельного кодекса Российской Федерации», Федеральным законом от 05.04.2013 № 43-ФЗ «Об особенностях регулирования отдельных правоотношений в связи с присоединением к субъекту Российской Федерации - городу федерального значения Москве территорий и о внесении изменений в отдельные законодательные акты Российской Федерации», Федеральным законом от 31.07.2020 № 254-ФЗ «Об особенностях регулирования отдельных отношений в целях реализации приоритетных проектов по модернизации и расширению инфраструктуры и о внесении изменений в отдельные законодательные акты Российской Федерации», Законом Московской области от 07.06.1996 № 23/96-03 «О регулировании земельных отношений в Московской области», постановлением Правительства Московской области от 04.10.2022 № 1069/35 «О досрочном прекращении реализации государственной программы Московской области «Развитие и функционирование дорожно- транспортного комплекса» на 2017-2026 годы и утверждении государственной программы Московской области «Развитие и функционирование дорожно- транспортного комплекса» на 2023-2027 годы», постановлением Правительства Московской области от 06.02.2018 № 80/5 «Об утверждении проекта планировки территории для реконструкции участка Мякининского шоссе от автомобильной дороги федерального значения М-9 «Балтия» до МКАД» и постановлением Правительства Московской области от 16.10.2020 № 765/32 «О внесении изменений в постановление Правительства Московской области от 06.02.2018 № 80/5 «Об утверждении проекта планировки территории для реконструкции участка Мякининского шоссе от автомобильной дороги федерального значения М-9 «Балтия» до МКАД» и постановлением Правительства Московской области от 28.12.2022 №1469/47 «О внесении изменений в проект планировки территории для реконструкции участка Мякининского шоссе от автомобильной дороги федерального значения М-9 «Балтия» до МКАД», решением Градостроительного совета Московской области от 14.02.2023 № 6:

1. В целях реконструкции участка Мякининского шоссе от автомобильной дороги федерального значения М-9 «Балтия» до МКАД в Одинцовском городском округе Московской области изъять объекты недвижимого имущества согласно схеме (Приложение 1) и перечню объектов недвижимого имущества (Приложение 2), путем выкупа для государственных нужд Московской области.

2. Отделу земельных отношений и подготовки территории Управления земельно-имущественных отношений Министерства транспорта и дорожной инфраструктуры Московской области:

2.1. В течение семи дней со дня принятия настоящего распоряжения:

2.1.1. направить копию распоряжения собственникам изымаемых объектов недвижимого имущества заказным письмом с уведомлением о вручении;

2.1.2. совместно с органами местного самоуправления городского округа Одинцова Московской области обеспечить опубликование (обнародование) настоящего распоряжения в печатных средствах массовой информации.

2.2. В течение десяти дней со дня принятия настоящего распоряжения направить копию в орган, осуществляющий государственную регистрацию прав на недвижимое имущество и сделок с ним.

2.3. Организовать работу по заключению с собственниками изымаемых объектов недвижимого имущества соглашения об изъятии недвижимого имущества путем выкупа по цене, основанной на результатах оценки рыночной стоимости изымаемых объектов недвижимого имущества, представленной Министерством имущественных отношений Московской области.

3. Управлению финансов и бухгалтерского учета Министерства транспорта и дорожной инфраструктуры Московской области осуществить расходы на мероприятия по изъятию объектов недвижимого имущества, указанных в приложении к настоящему распоряжению.

4. Управлению информационных технологий Министерства транспорта и дорожной инфраструктуры Московской области:

4.1. в течение семи дней со дня принятия настоящего распоряжения совместно с Министерством информационных и социальных коммуникаций Московской области осуществить размещение настоящего распоряжения на официальном сайте Правительства Московской области в информационно¬телекоммуникационной сети «Интернет»;

4.2. в течение десяти дней со дня принятия настоящего распоряжения осуществить его размещение на официальном сайте Министерства транспорта и дорожной инфраструктуры Московской области в информационно¬телекоммуникационной сети «Интернет».

5. Принять к сведению, что Министерство имущественных отношений Московской области обеспечивает проведение оценки рыночной стоимости изымаемых объектов недвижимого имущества.

6. Контроль за выполнением настоящего распоряжения оставляю за собой.

Заместитель министра транспорта и дорожной инфраструктуры Московской области М.А. Шигабутдинов

Приложение 2
к распоряжению Министерства
транспорта и дорожной
инфраструктуры
Московской области
от 22.02.2023 № 159-р

Перечень объектов недвижимого имущества, подлежащих изъятию
для государственных нужд Московской области

№	Наименование объекта		Адрес объекта (местоположение) в соответствии со сведениями Единого государственного реестра прав на недвижимое имущество и сделок с ним	Категория земельного участка	Вид разрешенного использования земельного участка	Обременение	Кадастровый (условный или инвентарный) номер	Правообладатель	Перечень правоустанавливающих/правоудостоверяющих документов	Площадь общая, (кв. м)	Площадь изымаемая (кв. м)	Вид права
	Земельный участок	Объект недвижимости, расположенный на земельном участке (при наличии)										
1	Земельный участок	-	143082, Московская область, р-н Одинцовский, д. Раздоры, Российская Федерация, тер. Мякининские границы	Земли населённых пунктов	Предпринимательство	Запись регистрации от 03.08.2021 № 50:20:0010112:6314-50/215/2021-10	50:20:0010112:6314	ООО «СЗ «Бухта Лэйк»	Запись регистрации от 18.01.2021 № 50:20:0010112:6314-50/422/2021-1	6808 (Шесть тысяч восемьсот восемь)	5093 (Пять тысяч девяносто три)	Собственность

СООБЩЕНИЕ

ОБ УСТАНОВЛЕНИИ ПУБЛИЧНОГО СЕРВИТУТА

Администрация Одинцовского городского округа Московской области, рассмотрев ходатайство АО «Мособлгаз» от 24.03.2023 № Р001-4909656807-69979225 об установлении публичного сервитута с целью размещения линейных объектов системы газоснабжения, их неотъемлемых технологических частей, в соответствии со ст. 39.42 Земельного кодекса Российской Федерации, сообщает о возможном установлении публичного сервитута в отношении частей земельных участков с кадастровыми номерами 50:20:0020402:2, 50:20:0020402:316, 50:20:0020402:1602, расположенных в д. Глазынино Одинцовского городского округа Московской области.

Заинтересованные лица могут ознакомиться с поступившим ходатайством об установлении публичного сервитута и прилагаемым к нему сведениям о границах публичного сервитута в Администрации Одинцовского городского округа по адресу: Московская область, г. Одинцово, ул. Маршала Жукова, д. 28, каб. 437, тел. 8(495)5962025 (приемный день – пятница с 10-00 до 13-00) и на официальном сайте Администрации Одинцовского городского округа www.odin.ru.

Правообладатели земельных участков, в отношении которых испрашивается публичный сервитут, если их права не зарегистрированы в Едином государственном реестре недвижимости, в течение 15 дней со дня опубликования сообщения, предусмотренного п.п. 1 п. 3 ст. 39.42 Земельного кодекса РФ, могут подать заявление об учете их прав на земельные участки с приложением копий документов, подтверждающих эти права. В заявлении указывается способ связи с правообладателями земельных участков (почтовый адрес и (или) адрес электронной почты). Правообладатели земельных участков, подавшие такие заявления по истечении указанного срока, несут риски невозможности обеспечения их прав в связи с отсутствием информации о таких лицах и их правах на земельные участки.

СООБЩЕНИЕ

ОБ УСТАНОВЛЕНИИ ПУБЛИЧНОГО СЕРВИТУТА

Администрация Одинцовского городского округа Московской области, рассмотрев ходатайство АО «Мособлгаз» от 22.03.2023 № Р001-4909656807-69914508 об установлении публичного сервитута с целью размещения линейных объектов системы газоснабжения, их неотъемлемых технологических частей, в соответствии со ст. 39.42 Земельного кодекса Российской Федерации, сообщает о возможном установлении публичного сервитута в отношении частей земельных участков с кадастровыми номерами 50:20:0010328:621, 50:20:0010328:90, 50:20:0010328:56, 50:20:0010328:464 и 50:20:0010328:89, расположенных в г. Одинцово Одинцовского городского округа Московской области.

Заинтересованные лица могут ознакомиться с поступившим ходатайством об установлении публичного сервитута и прилагаемым к нему сведениям о границах публичного сервитута в Администрации Одинцовского городского округа по адресу: Московская область, г. Одинцово, ул. Маршала Жукова, д. 28, каб. 437, тел. 8(495)5962025 (приемный день – пятница с 10-00 до 13-00) и на официальном сайте Администрации Одинцовского городского округа www.odin.ru.

Правообладатели земельных участков, в отношении которых испрашивается публичный сервитут, если их права не зарегистрированы в Едином государственном реестре недвижимости, в течение 15 дней со дня опубликования сообщения, предусмотренного п.п. 1 п. 3 ст. 39.42 Земельного кодекса РФ, могут подать заявление об учете их прав на земельные участки с приложением копий документов, подтверждающих эти права. В заявлении указывается способ связи с правообладателями земельных участков (почтовый адрес и (или) адрес электронной почты). Правообладатели земельных участков, подавшие такие заявления по истечении указанного срока, несут риски невозможности обеспечения их прав в связи с отсутствием информации о таких лицах и их правах на земельные участки.

РАСПОРЯЖЕНИЕ

МИНИСТЕРСТВО ТРАНСПОРТА И ДОРОЖНОЙ ИНФРАСТРУКТУРЫ МОСКОВСКОЙ ОБЛАСТИ

22.02.2023 № 208-р

Об изъятии объекта недвижимого имущества для государственных нужд Московской области

В соответствии с Гражданским кодексом Российской Федерации, Земельным кодексом Российской Федерации, Федеральным законом от 25.10.2001 № 137-ФЗ «О введении в действие Земельного кодекса Российской Федерации», Федеральным законом от 05.04.2013 № 43-ФЗ «Об особенностях регулирования отдельных правоотношений в связи с присоединением к субъекту Российской Федерации - городу федерального значения Москве территорий и о внесении изменений в отдельные законодательные акты Российской Федерации», Федеральным законом от 31.07.2020 № 254-ФЗ «Об особенностях регулирования отдельных отношений в целях реализации приоритетных проектов по модернизации и расширению инфраструктуры и о внесении изменений в отдельные законодательные акты Российской Федерации», Законом Московской области от 07.06.1996 № 23/96-03 «О регулировании земельных отношений в Московской области», постановлением Правительства Московской области от 04.10.2022 № 1069/35 «О досрочном прекращении реализации государственной программы Московской области «Развитие и функционирование дорожно- транспортного комплекса» на 2017-2026 годы и утверждении государственной программы Московской области «Развитие и функционирование дорожно- транспортного комплекса» на 2023-2027 годы», постановлением Правительства Московской области от 06.02.2018 № 80/5 «Об утверждении проекта планировки территории для реконструкции участка Мякининского шоссе от автомобильной дороги федерального значения М-9 «Балтия» до МКАД», постановлением Правительства Московской области от 16.10.2020 № 765/32 «О внесении изменений в постановление Правительства Московской области от 06.02.2018 № 80/5 «Об утверждении проекта планировки территории для реконструкции участка Мякининского шоссе от автомобильной дороги федерального значения М-9 «Балтия» до МКАД» и постановлением Правительства Московской области от 28.12.2022 №1469/47 «О внесении изменений в проект планировки территории для реконструкции участка Мякининского шоссе от автомобильной дороги федерального значения М-9 «Балтия» до МКАД», решением Градостроительного совета Московской области от 21.03.2023 № 7:

1. В целях реконструкции участка Мякининского шоссе от автомобильной дороги федерального значения М-9 «Балтия» до МКАД в Одинцовском городском округе Московской области изъять объекты недвижимого имущества согласно перечню объектов недвижимого имущества (Приложение), путем выкупа для государственных нужд Московской области.

2. Отделу земельных отношений и подготовки территории Управления земельно-имущественных отношений Министерства транспорта и дорожной инфраструктуры Московской области:

2.1. В течение семи дней со дня принятия настоящего распоряжения:

2.1.1. направить копию распоряжения собственникам изымаемых объектов недвижимого имущества заказным письмом с уведомлением о вручении;

2.1.2. совместно с органами местного самоуправления городского округа Одинцова Московской области обеспечить опубликование (обнародование) настоящего распоряжения в печатных средствах массовой информации.

2.2. В течение десяти дней со дня принятия настоящего распоряжения направить копию в орган, осуществляющий государственную регистрацию прав на недвижимое имущество и сделок с ним.

2.3. Организовать работу по заключению с собственниками изымаемых объектов недвижимого имущества соглашения об изъятии недвижимого имущества путем выкупа по цене, основанной на результатах оценки рыночной стоимости изымаемых объектов недвижимого имущества, представленной Министерством имущественных отношений Московской области.

3. Управлению финансов и бухгалтерского учета Министерства транспорта и дорожной инфраструктуры Московской области осуществить расходы на мероприятия по изъятию объектов недвижимого имущества, указанных в приложении к настоящему распоряжению.

4. Управлению информационных технологий Министерства транспорта и дорожной инфраструктуры Московской области:

4.1. в течение семи дней со дня принятия настоящего распоряжения совместно с Министерством информационных и социальных коммуникаций Московской области осуществить размещение настоящего распоряжения на официальном сайте Правительства Московской области в информационно¬телекоммуникационной сети «Интернет»;

4.2. в течение десяти дней со дня принятия настоящего распоряжения осуществить его размещение на официальном сайте Министерства транспорта и дорожной инфраструктуры Московской области в информационно¬телекоммуникационной сети «Интернет».

5. Принять к сведению, что Министерство имущественных отношений Московской области обеспечивает проведение оценки рыночной стоимости изымаемых объектов недвижимого имущества.

6. Контроль за выполнением настоящего распоряжения оставляю за собой.

Заместитель министра транспорта и дорожной инфраструктуры Московской области М.А. Шигабутдинов

Перечень объектов недвижимого имущества, подлежащих изъятию для государственных нужд Московской области

№	Наименование объекта		Адрес объекта (местоположение) в соответствии со сведениями Единого государственного реестра прав на недвижимое имущество и сделок с ним	Категория земельного участка	Вид разрешенного использования/назначение	Общая площадь	Кадастровый (условный или инвентарный) номер	Правообладатель	Перечень прилагаемых к заявлению документов, подтверждающих сведения	Площадь объекта (кв. м)	Площадь изымаемого (кв. м)	Выкупная
	Земельный участок	Объект не обременен, расположенный на земельном участке (при наличии)										
1	Земельный участок	-	Московская область, Одинцовский район, в районе пос. Рублево, д. Мякинино, ЗАО «Барвиха», уч.251	Земли населенных пунктов	Для индивидуального жилищного и иного строительства	-	50:20:0010328:496	Гуменников Валерий Павлович	Запись регистрации от 09.08.2021 № 50:20:0010328:496-6/50/422/2023-4	2500 (Две тысячи пятьсот)	2500 (Две тысячи пятьсот)	Собственность

РАСПОРЯЖЕНИЕ

МИНИСТЕРСТВО ТРАНСПОРТА И ДОРОЖНОЙ ИНФРАСТРУКТУРЫ МОСКОВСКОЙ ОБЛАСТИ

22.02.2023 № 209-р

Об изъятии объекта недвижимого имущества для государственных нужд Московской области

В соответствии с Гражданским кодексом Российской Федерации, Земельным кодексом Российской Федерации, Федеральным законом от 25.10.2001 № 137-ФЗ «О введении в действие Земельного кодекса Российской Федерации», Федеральным законом от 05.04.2013 № 43-ФЗ «Об особенностях регулирования отдельных правоотношений в связи с присоединением к субъекту Российской Федерации — городу федерального значения Москве территорий и о внесении изменений в отдельные законодательные акты Российской Федерации», Федеральным законом от 31.07.2020 № 254-ФЗ «Об особенностях регулирования отдельных отношений в целях реализации приоритетных проектов по модернизации и расширению инфраструктуры и о внесении изменений в отдельные законодательные акты Российской Федерации», Законом Московской области от 07.06.1996 № 23/96-03 «О регулировании земельных отношений в Московской области», постановлением Правительства Московской области от 04.10.2022 № 1069/35 «О досрочном прекращении реализации государственной программы Московской области «Развитие и функционирование дорожно- транспортного комплекса» на 2017-2026 годы и утверждении государственной программы Московской области «Развитие и функционирование дорожно- транспортного комплекса» на 2023-2027 годы», постановлением Правительства Московской области от 06.02.2018 № 80/5 «Об утверждении проекта планировки территории для реконструкции участка Мякининского шоссе от автомобильной дороги федерального значения М-9 «Балтия» до МКАД», постановлением Правительства Московской области от 16.10.2020 № 765/32 «О внесении изменений в постановление Правительства Московской области от 06.02.2018 № 80/5 «Об утверждении проекта планировки территории для реконструкции участка Мякининского шоссе от автомобильной дороги федерального значения М-9 «Балтия» до МКАД» и постановлением Правительства Московской области от 28.12.2022 №1469/47 «О внесении изменений в проект планировки территории для реконструкции участка Мякининского шоссе от автомобильной дороги федерального значения М-9 «Балтия» до МКАД», решением Градостроительного совета Московской области от 21.02.2023 № 7:

1. В целях реконструкции участка Мякининского шоссе от автомобильной дороги федерального значения М-9 «Балтия» до МКАД в Одинцовском городском округе Московской области изъять объекты недвижимого имущества согласно перечню объектов недвижимого имущества (Приложение), путем выкупа для государственных нужд Московской области.

2. Отделу земельных отношений и подготовки территории Управления земельно-имущественных отношений Министерства транспорта и дорожной инфраструктуры Московской области:

2.1. В течение семи дней со дня принятия настоящего распоряжения:

2.1.1. направить копию распоряжения собственникам изымаемых объектов недвижимого имущества заказным письмом с уведомлением о вручении;

2.1.2. совместно с органами местного самоуправления городского округа Одинцова Московской области обеспечить опубликование (обнародование) настоящего распоряжения в печатных средствах массовой информации.

2.2. В течение десяти дней со дня принятия настоящего распоряжения направить копию в орган, осуществляющий государственную регистрацию прав на недвижимое имущество и сделок с ним.

2.3. Организовать работу по заключению с собственниками изымаемых объектов недвижимого имущества соглашения об изъятии недвижимого имущества путем выкупа по цене, основанной на результатах оценки рыночной стоимости изымаемых объектов недвижимого имущества, представленной Министерством имущественных отношений Московской области.

3. Управлению финансов и бухгалтерского учета Министерства транспорта и дорожной инфраструктуры Московской области осуществить расходы на мероприятия по изъятию объектов недвижимого имущества, указанных в приложении к настоящему распоряжению.

4. Управлению информационных технологий Министерства транспорта и дорожной инфраструктуры Московской области:

4.1. в течение семи дней со дня принятия настоящего распоряжения совместно с Министерством информационных и социальных коммуникаций Московской области осуществить размещение настоящего распоряжения на официальном сайте Правительства Московской области в информационно¬телекоммуникационной сети «Интернет»;

4.2. в течение десяти дней со дня принятия настоящего распоряжения осуществить его размещение на официальном сайте Министерства транспорта и дорожной инфраструктуры Московской области в информационно¬телекоммуникационной сети «Интернет».

5. Принять к сведению, что Министерство имущественных отношений Московской области обеспечивает проведение оценки рыночной стоимости изымаемых объектов недвижимого имущества.

6. Контроль за выполнением настоящего распоряжения оставляю за собой.

Заместитель министра транспорта и дорожной инфраструктуры Московской области М.А. Шигабутдинов

Перечень объектов недвижимого имущества, подлежащих изъятию для государственных нужд Московской области

№	Наименование объекта		Адрес объекта (местоположение) в соответствии со сведениями Единого государственного реестра прав на недвижимое имущество и сделок с ним	Категория земельного участка	Вид разрешенного использования/назначение	Общая площадь	Кадастровый (условный или инвентарный) номер	Правообладатель	Перечень прилагаемых к заявлению документов, подтверждающих сведения	Площадь объекта (кв. м)	Площадь изымаемого (кв. м)	Выкупная
	Земельный участок	Объект не обременен, расположенный на земельном участке (при наличии)										
1	Земельный участок	-	Московская область, муниципальный округ Одинцовский, г. Одинцово, д. Полаженки, в районе д. Мякинино, ЗАО «Барвиха», уч.228	Земли населенных пунктов	Для индивидуального жилищного и иного строительства	-	[illegible]	Колесников Роман Сергеевич	Запись регистрации от 07.07.2023 № 50:20:0010328:1234-24/50/422/2023-4	2604 (Две тысячи шестьсот четыре)	2604 (Две тысячи шестьсот четыре)	Собственность

РАСПОРЯЖЕНИЕ

МИНИСТЕРСТВО ТРАНСПОРТА И ДОРОЖНОЙ ИНФРАСТРУКТУРЫ МОСКОВСКОЙ ОБЛАСТИ

22.02.2023 № 210-р

Об изъятии объекта недвижимого имущества для государственных нужд Московской области

В соответствии с Гражданским кодексом Российской Федерации, Земельным кодексом Российской Федерации, Федеральным законом от 25.10.2001 № 1Э7-ФЗ «О введении в действие Земельного кодекса Российской Федерации», Федеральным законом от 05.04.2013 № 4Э-ФЗ «Об особенностях регулирования отдельных правоотношений в связи с присоединением к субъекту Российской Федерации - городу федерального значения Москве территорий и о внесении изменений в отдельные законодательные акты Российской Федерации», Федеральным законом от 31.07.2020 № 254-ФЗ «Об особенностях регулирования отдельных отношений в целях реализации приоритетных проектов по модернизации и расширению инфраструктуры и о внесении изменений в отдельные законодательные акты Российской Федерации», Законом Московской области от 07.06.1996 № 23/96-03 «О регулировании земельных отношений в Московской области», постановлением Правительства Московской области от 04.10.2022 № 1069/35 «О досрочном прекращении реализации государственной программы Московской области «Развитие и функционирование дорожно- транспортного комплекса» на 2017-2026 годы и утверждении государственной программы Московской области «Развитие и функционирование дорожно- транспортного комплекса» на 2023-2027 годы», постановлением Правительства Московской области от 06.02.2018 № 80/5 «Об утверждении проекта планировки территории для реконструкции участка Мякининского шоссе от автомобильной дороги федерального значения М-9 «Балтия» до МКАД», постановлением Правительства Московской области от 16.10.2020 № 765/32 «О внесении изменений в постановление Правительства Московской области от 06.02.2018 № 80/5 «Об утверждении проекта планировки территории для реконструкции участка Мякининского шоссе от автомобильной дороги федерального значения М-9 «Балтия» до МКАД» и постановлением Правительства Московской области от 28.12.2022 №1469/47 «О внесении изменений в проект планировки территории для реконструкции участка Мякининского шоссе от автомобильной дороги федерального значения М-9 «Балтия» до МКАД», решением Градостроительного совета Московской области от 21.02.2023 № 7:

1. В целях реконструкции участка Мякининского шоссе от автомобильной дороги федерального значения М-9 «Балтия» до МКАД в Одинцовском городском округе Московской области изъять объекты недвижимого имущества согласно перечню объектов недвижимого имущества (Приложение), путем выкупа для государственных нужд Московской области.

2. Отделу земельных отношений и подготовки территории Управления земельно-имущественных отношений Министерства транспорта и дорожной инфраструктуры Московской области:

2.1. В течение семи дней со дня принятия настоящего распоряжения:

2.1.1. направить копию распоряжения собственникам изымаемых объектов недвижимого имущества заказным письмом с уведомлением о вручении;

2.1.2. совместно с органами местного самоуправления городского округа Одинцова Московской области обеспечить опубликование (обнародование) настоящего распоряжения в печатных средствах массовой информации.

2.2. В течение десяти дней со дня принятия настоящего распоряжения направить копию в орган, осуществляющий государственную регистрацию прав на недвижимое имущество и сделок с ним.

2.3. Организовать работу по заключению с собственниками изымаемых объектов недвижимого имущества соглашения об изъятии недвижимого имущества путем выкупа по цене, основанной на результатах оценки рыночной стоимости изымаемых объектов недвижимого имущества, представленной Министерством имущественных отношений Московской области.

3. Управлению финансов и бухгалтерского учета Министерства транспорта и дорожной инфраструктуры Московской области осуществить расходы на мероприятия по изъятию объектов недвижимого имущества, указанных в приложении к настоящему распоряжению.

4. Управлению информационных технологий Министерства транспорта и дорожной инфраструктуры Московской области:

4.1. в течение семи дней со дня принятия настоящего распоряжения совместно с Министерством информационных и социальных коммуникаций Московской области осуществить размещение настоящего распоряжения на официальном сайте 11равительства Московской области в информационно¬телекоммуникационной сети «Интернет»;

4.2. в течение десяти дней со дня принятия настоящего распоряжения осуществить его размещение на официальном сайте Министерства транспорта и дорожной инфраструктуры Московской области в информационно¬телекоммуникационной сети «Интернет».

5. Принять к сведению, что Министерство имущественных отношений Московской области обеспечивает проведение оценки рыночной стоимости изымаемых объектов недвижимого имущества.

6. Контроль за выполнением настоящего распоряжения оставляю за собой.

Заместитель министра транспорта и дорожной инфраструктуры Московской области М.А. Шигабутдинов

Приложение
к распоряжению Министерства транспорта и дорожной инфраструктуры Московской области
от 09.03.2023 № 210-Р

Перечень объектов недвижимого имущества, подлежащих изъятию для государственных нужд Московской области

№	Наименование объекта недвижимости, его назначение	Адрес объекта (местоположение) в соответствии со сведениями Единого государственного реестра прав на недвижимое имущество и сделок с ним	Кадастровый номер исходного земельного участка	Площадь общая (кв. м)	Категория земельного участка	Вид разрешенного использования	Обременение	Кадастровый номер образуемого земельного участка, подлежащего изъятию	Площадь общая (кв. м)	Площадь изъятия (кв. м)	Правообладатель	Реквизиты правоустанавливающего документа/ правоудостоверяющего документа	Вид права
1	Земельный участок	Московская область, г. Одинцовский, р-н Одинцовский, в районе д. Мисинино, ЗАО «Вырастим ул.250»	50:20:0010112:422	1900 (Две тысячи девятьсот)	Земли населенных пунктов	Для индивидуального жилищного строительства	-	50:20:0010112:1180	2426 (Две тысячи четыреста двадцать шесть)	2426 (Две тысячи четыреста двадцать шесть)	Мусаева Екатерина Григорьевна	Запись регистрации в ЕГРН от 01.07.2021 № 50:20:0010112:420-50/422/2021-4	Собственность

РЕШЕНИЕ

ТЕРРИТОРИАЛЬНАЯ ИЗБИРАТЕЛЬНАЯ КОМИССИЯ № 2 ГОРОДА ОДИНЦОВО МОСКОВСКОЙ ОБЛАСТИ

29.03.2023 № 3/1

О тексте информационного сообщения о приеме предложений по кандидатурам членов участковых избирательных комиссий избирательных участков № 1961, 1962 с правом решающего голоса, в резерв составов участковых избирательных комиссий

Руководствуясь статьями 22 и 27 Федерального закона от 12.06.2002 № 67-ФЗ «Об основных гарантиях избирательных прав и права на участие в референдуме граждан Российской Федерации», Территориальная избирательная комиссия № 2 города Одинцово решила:

1. Утвердить текст информационного сообщения о приеме предложений по кандидатурам членов участковых избирательных комиссий избирательных участков № 1961, 1962 с правом решающего голоса, в резерв составов участковых избирательных комиссий (прилагается).

2. Опубликовать настоящее решение в средствах массовой информации Одинцовского городского округа и в сетевом издании «Вестник Избирательной комиссии Московской области».

3. Контроль за выполнением настоящего решения возложить на секретаря комиссии Зорикову Н.А.

Председатель В.И. Шульга
Секретарь Н.А. Зорикова

Приложение
к решению Территориальной избирательной комиссии № 2 города Одинцово от 29.03.2023 № 3/1

Информационное сообщение о приеме предложений по кандидатурам членов участковых избирательных комиссий избирательных участков № 1961, 1962 с правом решающего голоса, в резерв составов участковых избирательных комиссий

Руководствуясь статьями 22 и 27 Федерального закона «Об основных гарантиях избирательных прав и права на участие в референдуме граждан Российской Федерации», Территориальная избирательная комиссия № 2 города Одинцово объявляет прием предложений по кандидатурам для назначения членов участковых избирательных комиссий избирательных участков № 1961, 1962 с правом решающего голоса, в резерв составов участковых избирательных комиссий.

Прием документов осуществляется Территориальной избирательной комиссией № 2 города Одинцово со дня опубликования настоящего информационного сообщения по 04 мая 2023 года с 15.00 до 17.00 по рабочим дням по адресу Московская область, г. Одинцово, ул. Молодежная, д. 17, каб. 312.

При внесении предложения (предложений) по кандидатурам для назначения членов участковых избирательных комиссий с правом решающего голоса необходимо представить:

Для политических партий, их региональных отделений, иных структурных подразделений:

- решение полномочного (руководящего или иного) органа политической партии либо регионального отделения, иного структурного подразделения политической партии о внесении предложения о кандидатурах в состав УИК (резерв состава УИК), оформленное в соответствии с требованиями устава политической партии;

- если предложение о кандидатурах вносит региональное отделение, иное структурное подразделение политической партии, а в уставе политической партии не предусмотрена возможность такого внесения, - решение органа политической партии, уполномоченного делегировать региональному отделению, иному структурному подразделению политической партии полномочия по внесению предложений о кандидатурах в состав избирательных комиссий о делегировании указанных полномочий, оформленное в соответствии с требованиями устава.

Для иных общественных объединений:

- нотариально удостоверенная или заверенная уполномоченным на то органом общественного объединения копия действующего устава общественного объединения;

- решение полномочного органа общественного объединения о внесении предложений о кандидатурах в состав УИК (резерв состава УИК), оформленное в соответствии с требованиями устава, либо решение по этому же вопросу полномочного (руководящего или иного) органа регионального отделения, иного структурного подразделения общественного объединения, наделенного в соответствии с уставом общественного объединения правом принимать такое решение от имени общественного объединения;

- если предложение о кандидатурах вносит региональное отделение, иное структурное подразделение общественного объединения, а в уставе общественного объединения указанный вопрос не урегулирован, - решение органа общественного объединения, уполномоченного в соответствии с уставом общественного объединения делегировать полномочия по внесению предложений о кандидатурах в состав избирательных комиссий, о делегировании таких полномочий и решение органа, которому делегированы эти полномочия, о внесении предложений в состав УИК.

Для иных субъектов права внесения кандидатур состав и резерв составов УИК:

- решение представительного органа муниципального образования, собрания избирателей по месту жительства, работы, учебы, службы.

Кроме того, субъектами права внесения кандидатур должны быть представлены:

- две фотографии лица, предлагаемого в состав УИК (резерв составов УИК), размером 3 х 4 см (без уголка);

- письменное согласие гражданина Российской Федерации на его назначение в состав УИК (резерв составов УИК);

- копия паспорта или документа, заменяющего паспорт гражданина Российской Федерации, содержащего сведения о гражданстве и месте жительства лица, кандидатура которого предложена в состав избирательной комиссии;

- копия документа лица, кандидатура которого предложена в состав участковой избирательной комиссии (трудовой книжки либо справки с основного места работы), подтверждающего сведения об основном месте работы или службы, о занимаемой должности, а при отсутствии основного места работы или службы - копия документа, подтверждающего сведения о роде занятий, то есть о деятельности, приносящей ему доход, или о статусе неработающего лица (пенсионер, безработный, учащийся (с указанием наименования учебного заведения), домохозяйка, временно неработающий).

Примечание. Документальным подтверждением статуса домохозяйки (домохозяина) может служить трудовая книжка с отметкой о последнем месте работы и соответствующее личное заявление с указанием статуса домохозяйки (домохозяина) либо только заявление.

Территориальная избирательная комиссия № 2 города Одинцово

РЕШЕНИЕ

ТЕРРИТОРИАЛЬНАЯ ИЗБИРАТЕЛЬНАЯ КОМИССИЯ ГОРОДА ОДИНЦОВО МОСКОВСКОЙ ОБЛАСТИ

29.03.2023 № 29/1

О тексте информационного сообщения о приеме предложений по кандидатурам членов участковых избирательных комиссий избирательных участков №№ 693-703, 705 с правом решающего голоса, в резерв составов участковых избирательных комиссий

Руководствуясь статьями 22 и 27 Федерального закона от 12.06.2002 № 67-ФЗ «Об основных гарантиях избирательных прав и права на участие в референдуме граждан Российской Федерации», Территориальная избирательная комиссия города Одинцово решила:

1. Утвердить текст информационного сообщения о приеме предложений по кандидатурам членов участковых избирательных комиссий избирательных участков №№ 693-703, 705 с правом решающего голоса, в резерв составов участковых избирательных комиссий (прилагается).

2. Опубликовать настоящее решение в средствах массовой информации Одинцовского городского округа и в сетевом издании «Вестник Избирательной комиссии Московской области».

3. Контроль за выполнением настоящего решения возложить на секретаря комиссии Андрееву Е.А.

Председатель А.В. Игнатов
Секретарь Е.А. Андреева

Приложение
к решению Территориальной избирательной комиссии города Одинцово от 29.03.2023 № 29/1

Информационное сообщение о приеме предложений по кандидатурам членов участковых избирательных комиссий избирательных участков №№ 693-703, 705 с правом решающего голоса, в резерв составов участковых избирательных комиссий

Руководствуясь статьями 22 и 27 Федерального закона «Об основных гарантиях избирательных прав и права на участие в референдуме граждан Российской Федерации», Территориальная избирательная комиссия города Одинцово объявляет прием предложений по кандидатурам для назначения членов участковых избирательных комиссий избирательных участков № 693, 694, 695, 696, 697, 698, 699, 700, 701, 702, 703, 705 с правом решающего голоса, в резерв составов участковых избирательных комиссий.

Прием документов осуществляется Территориальной избирательной комиссией города Одинцово со дня опубликования настоящего информационного сообщения по 04 мая 2023 года с 15.00 до 17.00 по рабочим дням по адресу Московская область, г. Одинцово, ул. Маршала Жукова, д. 28, каб. 312.

При внесении предложения (предложений) по кандидатурам для назначения членов участковых избирательных комиссий с правом решающего голоса необходимо представить:

Для политических партий, их региональных отделений, иных структурных подразделений:

- решение полномочного (руководящего или иного) органа политической партии либо регионального отделения, иного структурного подразделения политической партии о внесении предложения о кандидатурах в состав УИК (резерв состава УИК), оформленное в соответствии с требованиями устава политической партии;

- если предложение о кандидатурах вносит региональное отделение, иное структурное подразделение политической партии, а в уставе политической партии не предусмотрена возможность такого внесения, - решение органа политической партии, уполномоченного делегировать региональному отделению, иному структурному подразделению политической партии полномочия по внесению предложений о кандидатурах в состав избирательных комиссий о делегировании указанных полномочий, оформленное в соответствии с требованиями устава.

Для иных общественных объединений:

- нотариально удостоверенная или заверенная уполномоченным на то органом общественного объединения копия действующего устава общественного объединения;

- решение полномочного органа общественного объединения о внесении предложений о кандидатурах в состав УИК (резерв состава УИК), оформленное в соответствии с требованиями устава, либо решение по этому же вопросу полномочного (руководящего или иного) органа регионального отделения, иного структурного подразделения общественного объединения, наделенного в соответствии с уставом общественного объединения правом принимать такое решение от имени общественного объединения;

- если предложение о кандидатурах вносит региональное отделение, иное структурное подразделение общественного объединения, а в уставе общественного объединения указанный вопрос не урегулирован, - решение органа общественного объединения, уполномоченного в соответствии с уставом общественного объединения делегировать полномочия по внесению предложений о кандидатурах в состав избирательных комиссий, о делегировании таких полномочий и решение органа, которому делегированы эти полномочия, о внесении предложений в состав УИК.

Для иных субъектов права внесения кандидатур состав и резерв составов УИК:

- решение представительного органа муниципального образования, собрания избирателей по месту жительства, работы, учебы, службы.

Кроме того, субъектами права внесения кандидатур должны быть представлены:

- две фотографии лица, предлагаемого в состав УИК (резерв составов УИК), размером 3 х 4 см (без уголка);

- письменное согласие гражданина Российской Федерации на его назначение в состав УИК (резерв составов УИК);

- копия паспорта или документа, заменяющего паспорт гражданина Российской Федерации, содержащего сведения о гражданстве и месте жительства лица, кандидатура которого предложена в состав избирательной комиссии;

- копия документа лица, кандидатура которого предложена в состав участковой избирательной комиссии (трудовой книжки либо справки с основного места работы), подтверждающего сведения об основном месте работы или службы, о занимаемой должности, а при отсутствии основного места работы или службы - копия документа, подтверждающего сведения о роде занятий, то есть о деятельности, приносящей ему доход, или о статусе неработающего лица (пенсионер, безработный, учащийся (с указанием наименования учебного заведения), домохозяйка, временно неработающий).

Примечание. Документальным подтверждением статуса домохозяйки (домохозяина) может служить трудовая книжка с отметкой о последнем месте работы и соответствующее личное заявление с указанием статуса домохозяйки (домохозяина) либо только заявление.

Территориальная избирательная комиссия города Одинцово

ПОСТАНОВЛЕНИЕ
АДМИНИСТРАЦИИ ОДИНЦОВСКОГО ГОРОДСКОГО ОКРУГА МОСКОВСКОЙ ОБЛАСТИ

23.03.2023 № 1605

О внесении изменений в перечень и границы избирательных участков, участков референдума, образованных на территории Одинцовского городского округа Московской области

В соответствии со статьей 19 Федерального закона от 12.06.2002 № 67-ФЗ «Об основных гарантиях избирательных прав и права на участие в референдуме граждан Российской Федерации», рассмотрев обращения Территориальных управлений Администрации Одинцовского городского округа, в целях обеспечения процесса голосования избирателей Одинцовского городского округа,

ПОСТАНОВЛЯЮ:

1. Внести изменения в перечень и границы избирательных участков, участков референдума, образованных на территории Одинцовского городского округа Московской области, утвержденные постановлением Администрации Одинцовского городского округа Московской области от 25.06.2021 № 2193 «О перечне и границах избирательных участков, участков референдума, образованных на территории Одинцовского городского округа Московской области», изложив его в редакции согласно приложению к настоящему постановлению.

2. Опубликовать настоящее постановление в официальных средствах массовой информации Одинцовского городского округа и разместить на официальном сайте Одинцовского городского округа.

3.Настоящее постановление вступает в силу со дня официального опубликования.

Глава Одинцовского городского округа А.Р. Иванов

Приложение к постановлению Администрации Одинцовского городского округа от 23.03.2023 № 1605
УТВЕРЖДЕНЫ
постановлением Администрации Одинцовского городского округа от 25.06.2021 № 2193

ПЕРЕЧЕНЬ И ГРАНИЦЫ ИЗБИРАТЕЛЬНЫХ УЧАСТКОВ, УЧАСТКОВ РЕФЕРЕНДУМА, ОБРАЗОВАННЫХ НА ТЕРРИТОРИИ ОДИНЦОВСКОГО ГОРОДСКОГО Оокруга

№ п/п	№ избирательного участка	Границы избирательного участка	Местонахождение и телефон участковой избирательной комиссии
I. Одинцово			
1.	1947	Город Одинцово, улицы: Молодежная, дома: 16, 18, 20, 22, 26, 28, 30, 34, 38, 40, 42, Неделина, дома: 5, 7, 7А	Одинцовская средняя общеобразовательная школа № 12 – 143002, Московская область, город Одинцово, улица Молодежная, дом 16В, телефон: 8-495-593-00-94
2.	1948	Город Одинцово, улицы: Можайское шоссе, дома: 23, 25, 45, 45А, 47, 49 Пионерская, дом 9	Одинцовская средняя общеобразовательная школа № 12 – 143002, Московская область, город Одинцово, улица Молодежная, дом 16В, телефон: 8-495-592-21-75
3.	1950	Город Одинцово, улица Можайское шоссе, дома: 1, 1к1, 3, 3к2, 4, 5, 7, 9, 11, 15, 17, 17к1, 19, 19А, 21, 29к1	Одинцовская средняя общеобразовательная школа № 12 – 143002, Московская область, город Одинцово, улица Молодежная, дом 16В, телефон: 8-495-592-21-84
4.	1953	Город Одинцово, улицы: Можайское шоссе, дома: 27, 29, 31, 33, 35, 37, 39, 41, 43, Молодежная, дома: 36, 36А, Пионерская, дом 19	Одинцовская средняя общеобразовательная школа № 12 стр.2 – 143002, Московская область, город Одинцово, улица Молодежная, дом 16Б, телефон: 8-495-592-21-96
5.	1954	Город Одинцово, улицы: Молодежная, дома: 2, 4, 8, 10, 12, Садовая, дома: 8А,10; СНТ 40 лет Октября, СНТ Отдых, СНТ Отрада	Одинцовская гимназия № 13 – 143002, Московская область, город Одинцово, улица Молодежная, дом 3А, телефон: 8-495-593-03-54
6.	1955	Город Одинцово, улицы: Молодежная, дома: 1А, 1Б, Садовая, дома: 2, 6, 8	Одинцовская гимназия № 13 – 143002, Московская область, город Одинцово, улица Молодежная, дом 3А, телефон: 8-495-593-03-55
7.	1959	Город Одинцово, улицы: Маршала Жукова, дома: 2, 4, 10, 12, 14, 16, Молодежная, дома: 1, 3, 5, 7, 9, Садовая, дома: 12, 14	Одинцовская гимназия № 13 – 143002, Московская область, город Одинцово, улица Молодежная, дом 3А, телефон: 8-495-592-23-16
8.	1960	Город Одинцово, улица Маршала Жукова, дома: 25, 27, 29, 33, 35, 37	ООО «Театрально-концертный и досуговый центр» – 143000, Московская область, город Одинцово, улица Маршала Жукова, дом 26, телефон: 8-495-592-21-87
9.	1961	Город Одинцово улица Сколковская, дома: 5А, 5Б, 7А, 7Б, 9А, 9Б	Одинцовская средняя общеобразовательная школа № 17 – 143006, Московская область, город Одинцово, улица Сколковская, дом 5В, телефон: 8-495-592-20-25
10.	1962	Город Одинцово улица Рябиновая, дома: 1, 1к.1, 3, 3к.1, 5, 5к.1, 7 ,7к.1	Одинцовская средняя общеобразовательная школа № 3 – 143001, город Одинцово, улица Ракетчиков, дом 2, телефон: 8-495-592-20-24
11.	1963	Город Одинцово, бульвар Любы Новоселовой, дома: 12, 12А, 14, 15, 16, 18, улицы: Маршала Жукова, дома: 18, 19, 21, Маршала Неделина, дома: 9, 13, 15	ООО «Театрально-концертный и досуговый центр» – 143000, , Московская область, город Одинцово, улица Маршала Жукова, дом 26, телефон: 8-495-592-23-41
12.	1964	Город Одинцово, улицы: Маршала Жукова, дома: 1, 3, 5, 7, 13, 15; Северная, дома: 24,26,28,32	Одинцовская средняя общеобразовательная школа № 9 – 143003, Московская область, город Одинцово, улица Северная, дом 20, телефон: 8-495-596-19-64
13.	1965	Город Одинцово, улицы: Маршала Жукова, дом 1А, Садовая, дома: 16, 18, 20, 22А, 28, Северная, дома: 14,16,30	Одинцовская средняя общеобразовательная школа № 9 – 143003, Московская область, город Одинцово, улица Северная, дом 20, телефон: 8-495-592-23-42
14.	1966	Город Одинцово, улицы: Садовая, дома: 24, 26, 28А, 30, 32, 35, 35А, 43, 45 Северная, дома: 4, 6, 8,12	Одинцовская средняя общеобразовательная школа № 9 – 143003, Московская область, город Одинцово, улица Северная, дом 20, телефон: 8-495-596-30-30
15.	1967	Город Одинцово, улица Северная, дома: 5к2, 5к3, 5к4, 7, 9, 11, 13, 15, микрорайон Клубничное поле, дома: 1, 2, 3, 4, 7, 8, 9, поселок Красный Октябрь, СНТ Геракл	Одинцовская средняя общеобразовательная школа № 9 – 143003, Московская область, город Одинцово, улица Северная, дом 20, телефон: 8-495-592-23-47
16.	1968	Город Одинцово, бульвар Любы Новоселовой, дома: 2А, 2к1, 2к2, 10, 10к1, улица Маршала Жукова, дома: 11А, 17	Одинцовский лицей № 10 – 143003, Московская область, город Одинцово, бульвар Любы Новоселовой, дом 8, телефон: 8-495-592-20-02
17.	1969	Город Одинцово, бульвар Любы Новоселовой, дома: 4А, 4к1, 4к2, улицы: Верхнее Отрадное; Северная, дома: 36, 38, 40, 42, 44	Одинцовский лицей № 10 – 143003, Московская область, город Одинцово, бульвар Любы Новоселовой, дом 8, телефон: 8-495-599-33-71
18.	1970	Город Одинцово, улица Северная, дома №№ 48, 50, 52, 54, 62, 64	Одинцовская гимназия № 11 – 143003, Московская область, город Одинцово, бульвар Любы Новоселовой, дом 7, телефон: 8-495-592-20-39
19.	1971	Город Одинцово, улицы: бульвар Любы Новоселовой, дома: 1, 3, 9, 11, 13, Маршала Бирюзова, дома: 1 (Филиал № 3 ФГБУ 3 Центральный Военный Клинический Госпиталь им. А. А. Вишневского Министерства обороны Российской Федерации), 1с2, 1с3, 2, 2А, Северная, дома: 46, 55, 57, 59	Одинцовская гимназия № 11 – 143003, Московская область, город Одинцово, бульвар Любы Новоселовой, дом 7, телефон: 8-495-592-23-51
20.	1972	Город Одинцово, улица Маршала Бирюзова, дома: 4, 6, 8, 10, 12, 13, 14, 16, 18	Одинцовская гимназия № 11 – 143003, Московская область, город Одинцово, бульвар Любы Новоселовой, дом 7, телефон: 8-495-599-44-10
21.	1974	Город Одинцово, улицы: Маршала Бирюзова, дома: 20, 24к1, 24к2, 26, 28, 30А, 30Б, Маршала Жукова, дома: 41, 43, 45, 47, 49	Одинцовская гимназия № 7 – 143003, Московская область, город Одинцово, улица Северная, дом 60, телефон: 8-495-592-23-56
22.	1976	Город Одинцово, улица Маршала Жукова, дома: 34, 34А, 36, 40	Культурно-спортивный центр «Мечта» – 143005, Московская область, город Одинцово, улица Маршала Жукова, дом 38, телефон: 8-495-592-23-57
23.	1978	Город Одинцово, улицы: Интернациональная, Интернациональный проезд, Коммунистическая, Красногорское шоссе, дома: 2, 4, 6, 8к1, 8к2, 8к3, 8к4, 16А, Красногорское шоссе, 4 км, дома: 12А, 117, Ново-Спортивная, дома: 2, 4; ФГБУ ФНКЦ ФХМ ФМБА России Клиническая больница № 123	Культурно-спортивный центр «Мечта» – 143005, Московская область, город Одинцово, улица Маршала Жукова, дом 38, телефон: 8-495-592-23-61
24.	1979	Город Одинцово, улицы: Можайское шоссе, дома: 63, 65, 67, 73, 75; Ново-Спортивная, дома: 4к1, 4к2, 4к3, 6	Одинцовский филиал Федерального государственного автономного образовательного учреждения высшего образования «Московский государственный институт международных отношений (университет) Министерства иностранных дел Российской Федерации» – 143007, Московская область, город Одинцово, улица Ново-Спортивная, дом 3, телефон: 8-495-592-23-65
25.	1981	Город Одинцово, улицы: Можайское шоссе, дома: 77, 79, 83, 85, 89; Ново-Спортивная, дома: 10, 16, 18, Подушкинское шоссе	Одинцовский лицей № 6 им. А.С. Пушкина – 143007, Московская область, город Одинцово, улица Ново-Спортивная, дом 14, телефон: 8-495-592-21-91
26.	1983	Город Одинцово, улицы: Говорова, дома: 4, 6, 8, Ново-Спортивная, дома: 20, 24, 26	Одинцовский лицей № 6 им. А.С. Пушкина – 143007, Московская область, город Одинцово, улица Ново-Спортивная, дом 14, телефон: 8-495-591-10-58
27.	1985	Город Одинцово, улица Можайское шоссе, дома №№ 91, 93, 97, 99, 101, 111, 113, 115	Одинцовская гимназия № 4 – 143005, Московская область, город Одинцово, Можайское шоссе, дом 109, телефон: 8-495-592-21-37
28.	1987	Город Одинцово, улицы: Можайское шоссе, дома: 105, 107, 117; Чикина, дома: 1, 3, 7, 9	Одинцовская гимназия № 4 – 143005, Московская область, город Одинцово, Можайское шоссе, дом 109, телефон: 8-495-592-23-71
29.	1989	Город Одинцово, улицы: Говорова, дома: 14, 16, 18, Чикина, дома: 11, 12, 15, 17	Одинцовский лицей № 2 – 143005, Московская область, город Одинцово, улица Чикина, дом 13, телефон: 8-495-592-21-97
30.	1991	Город Одинцово, улицы: Можайское шоссе, дома: 127, 129, 131, 135, 137, 139, Чикина, дома: 2, 4, 6	Одинцовский лицей № 2 – 143005, Московская область, город Одинцово, улица Чикина, дом 13, телефон: 8-495-592-21-38
31.	1993	Город Одинцово, бульвар Маршала Крылова, дома: 8, 14, 16, 23, 25А, 27	Одинцовская гимназия № 14 – 143005, Московская область, город Одинцово, бульвар Маршала Крылова, дом 5, телефон: 8-495-592-23-81
32.	1995	Город Одинцово, улица: Говорова, дома: 26, 26А, 28, 30, бульвар Маршала Крылова, дома: 1, 3, 7, 13, 15	Одинцовская гимназия № 14 – 143005, Московская область, город Одинцово, бульвар Маршала Крылова, дом 5, телефон: 8-495-592-23-84
33.	1996	Город Одинцово, бульвар Маршала Крылова, дома: 2, 4, 6	Одинцовская гимназия № 14 – 143005, Московская область, город Одинцово, бульвар Маршала Крылова, дом 5, телефон: 8-495-592-23-87
34.	1997	Город Одинцово, улица Говорова, дома: 32, 34, поселок «Княжичи» (Говорова, дома №№ 117-159); поселок «Родники» (Говорова №№ 5-115)	Одинцовская гимназия № 14 – 143005, Московская область, город Одинцово, бульвар Маршала Крылова, дом 5, телефон: 8-495-592-21-98
35.	1998	Город Одинцово, улица Говорова, дома: 36, 38, 40, 50, 52	Одинцовская лингвистическая гимназия – 143005, Московская область, город Одинцово, бульвар Маршала Крылова, дом 20, телефон: 8-498-720-34-55
36.	1999	Город Одинцово, бульвар Маршала Крылова, дом 18, улица Можайское шоссе, дома: 161, 165, 169	Одинцовская лингвистическая гимназия – 143005, Московская область, город Одинцово, бульвар Маршала Крылова, дом 20, телефон: 8-498-720-34-59
37.	2000	Город Одинцово, улица Можайское шоссе, дома: 143, 145, 153, 155	Одинцовская лингвистическая гимназия – 143005, Московская область, город Одинцово, бульвар Маршала Крылова, дом 20, телефон: 8-498-720-34-56
38.	2001	Город Одинцово, Улица Можайское шоссе, дома: 122, 134, 136, 136А	Одинцовская средняя общеобразовательная школа № 8 (здание детского сада № 68) – 143005, Московская область, город Одинцово, улица Вокзальная, дом 55, телефон: 8-495-966-01-68
39.	2002	Город Одинцово, улица Можайское шоссе, дома: 94, 98, 100, 100А, 102, 104, 108, 108А, 110, 112, 112А, 114, 116, 118, 120, 130, 132, 157	Одинцовская детская школа искусств – 143005, Московская область, город Одинцово, Можайское шоссе, дом 149, телефон: 8-495-591-47-40
40.	2004	Город Одинцово, улица Можайское шоссе, дома: 62, 64, 66, 70, 76	Одинцовская средняя общеобразовательная школа № 8 – 143005, Московская область, город Одинцово, улица Вокзальная, дом 35А, телефон: 8-495-592-21-80
41.	2005	Город Одинцово, улицы: Баковская, Маршала Толубко, дома: 1, 3к1, 3к2, 3к3, 3к4, Можайское шоссе, дома: 80, 80А, 86, 88, 1-я Вокзальная, дома: 41, 43, 44, 45, 46, 47, 48, 50, 52, 53, 69, 75, 77, 79, 81	Одинцовская средняя общеобразовательная школа № 8 – 143005, Московская область, город Одинцово, улица Вокзальная, дом 35А, телефон: 8-495-592-21-81
42.	2008	Город Одинцово, улица Вокзальная, дома: 17,19, 33, 35, 37, 39, 39Б	Одинцовская средняя общеобразовательная школа № 8 – 143005, Московская область, город Одинцово, улица Вокзальная, дом 35А, телефон: 8-495-591-07-79
43.	2009	Город Одинцово, улицы: Вокзальная, дома: 7, 9, 11, 13, Можайское шоссе, дома: 34, 38, 38Г, 46	Одинцовская средняя общеобразовательная школа № 5 – 143005, Московская область, город Одинцово, улица Вокзальная, дом 5, телефон: 8-495-592-21-90
44.	2011	Город Одинцово, улица Можайское шоссе, дома: 22, 26, 30, 32, 36, 40, 42, 44, 48, 52, 54, 58	Одинцовская средняя общеобразовательная школа № 5 – 143005, Московская область, город Одинцово, улица Вокзальная, дом 5, телефон: 8-495-592-21-93
45.	2013	Город Одинцово, улицы: Вокзальная, дома: 1, 3, Можайское шоссе, дом 24, Свободы, дома: 2, 4; Советская, дом 1	Одинцовская средняя общеобразовательная школа № 5 – 143005, Московская область, город Одинцово, улица Вокзальная, дом 5, телефон: 8-495-592-20-00
46.	2015	Город Одинцово, улицы: Верхне-Пролетарская, дома: 5, 7, Солнечная, дома: 2, 4, 6, 8, 10, 12, 16, 24, 26, Союзная, дома: 1, 4, 6, 8, 10	Одинцовская средняя общеобразовательная школа № 1 – 143006, Московская область, город Одинцово, улица Солнечная, дом 14, телефон: 8-495-593-69-24
47.	2017	Город Одинцово, улицы: Комсомольская, дома: 7, 7А, 9, 16к1, 16к2, 16к3, Солнечная, дома: 2А, 3, 5, 7, 9, 11, 17А	Одинцовская средняя общеобразовательная школа № 1 – 143006, Московская область, город Одинцово, улица Солнечная, дом 14, телефон: 8-495-592-23-49
48.	2019	Город Одинцово, улицы: Глазынинская, дома: 12, 14, 16, 20, 22, 24, 26, Комсомольская, дома: 11, 18, 20, Сосновая, дома: 28, 28А	Одинцовская средняя общеобразовательная школа № 3 – 143006, Московская область, город Одинцово, улица Верхне-Пролетарская, дом 14, телефон: 8-495-592-20-27

49.	2020	Город Одинцово, улицы: Верхне-Пролетарская, дом 16, Комсомольская, дом 5, Маковского, дом 16	Одинцовская средняя общеобразовательная школа № 3 – 143006, Московская область, город Одинцово, улица Верхне-Пролетарская, дом 14, телефон: 8-495-592-20-29
50.	2021	Город Одинцово, улица Сосновая, дома: 26, 30, 32, 34	Одинцовская средняя общеобразовательная школа № 3 – 143006, Московская область, город Одинцово, улица Верхне-Пролетарская, дом 14, телефон: 8-495-592-20-30
51.	2022	Город Одинцово, улицы: Верхне-Пролетарская, дома: 1, 3, Комсомольская, дом 1 (общежитие НИУ ВШЭ) Маковского, дома: 2 (общежитие НИУ ВШЭ), 6, 10, 12; Союзная, дом 2	Одинцовская средняя общеобразовательная школа № 3 – 143006, Московская область, город Одинцово, улица Верхне-Пролетарская, дом 14, телефон: 8-495-592-23-69
52.	2024	Город Одинцово, улицы: Сосновая, дома: 10, 12, 14, 20, 22, 24, Союзная, дома: 24, 28, 30, 32, 32А, 34, 36, Транспортная	Одинцовский муниципальный городской Дом культуры «Солнечный» – 143006, Московская область, город Одинцово, улица Солнечная, дом 20, телефон: 8-495-595-51-74
53.	2025	Город Одинцово, улицы: Верхне-Пролетарская, дома: 27, 27А, 27Б, 29, 31, 33, 35, 37, 41, 43, 45, 63, 65, 67, Глазынинская, дома: 2, 4, 10, Маковского, дома: 20, 22, 24, 26, Нижне-Пролетарская	Одинцовский муниципальный городской Дом культуры «Солнечный» – 143006, Московская область, город Одинцово, улица Солнечная, дом 20, телефон: 8-495-592-20-37
54.	2026	Город Одинцово, улица Комсомольская, дома: 2, 3, 4, 6, 8	Одинцовский муниципальный городской Дом культуры «Солнечный» – 143006, Московская область, город Одинцово, улица Солнечная, дом 20, телефон: 8-495-593-46-91
55.	2027	Город Одинцово, улица Белорусская, дома: 2, 3, 9, 11, 13	Одинцовская средняя общеобразовательная школа № 3 – 143006, Московская область, город Одинцово, улица Белорусская, дом 12, телефон: 8-498-602-36-77
56.	2028	Город Одинцово, улица Белорусская, дома: 4, 6, 8, 10	Одинцовская средняя общеобразовательная школа № 3 – 143006, Московская область, город Одинцово, улица Белорусская, дом 12, телефон: 8-498-602-36-78
57.	2029	Город Одинцово, улицы: Гвардейская, дом 15, Триумфальная, дома: 10, 12, Озерная (КП Довиль), Полевая; поселок дома отдыха «Озера»; селоАкулово, СНТ Грибовчанка	Лесногородская средняя общеобразовательная школа (здание детского сада № 45) – 143002, Московская область, город Одинцово, улица Гвардейская, дом 13, телефон: 8-495-592-20-15
58.	2030	Город Одинцово, улицы: Гвардейская, дом: 7, 9, 11, Триумфальная, дома: 4, 8; Поселок ВНИИССОК, улица Дениса Давыдова, дома: 10, 11; СНТ Селекционер-2	Лесногородская средняя общеобразовательная школа (здание детского сада № 27) – 143002, Московская область, город Одинцово, улица Триумфальная, дом 6, телефон: 8-495-592-20-16
59.	2031	Город Одинцово, улица Триумфальная, дома: 1, 2, 5, 5Б, 7; Поселок ВНИИССОК, Улицы: Дениса Давыдова, дома: 2, 4, 8, Бородинская, дома: 1, 3	Лесногородская средняя общеобразовательная школа (здание детского сада № 44) – 143002, Московская область, город Одинцово, улица Триумфальная, дом 7А, телефон: 8-495-592-20-17
60.	2032	Город Одинцово, улицы: Каштановая, дома: 2, 4, 6, 8, 10, 10к.1, 12 Ракетчиков, Новое Яскино, Старое Яскино, Яскино	МБОУ Одинцовская средняя общеобразовательная школа № 3 – 143001, Московская область, город Одинцово, улица Каштановая, дом 6, стр 1, телефон: 8-495-592-20-24
61.	2033	Город Одинцово, улицы: Восточная (поселок ящика 001), Стольная деревни: Вырубово, Глазынино, Губкино, Измалково, Переделки; Посёлок Москворецкого леспаркхоза; хутор Одинцовский; ДСК Баковка, СНТ Луч (д. Губкино), ПСК Переделкино	Административное здание – 143005, Московская область, Одинцовский городской округ, деревня Вырубово, дом 22А, телефон: 8-495-591-04-94
62.	2034	Город Одинцово (поселок Баковка), улицы: Буденовский проезд, Буденовское шоссе, Военный городок, Ж.д. казарма, Кольцовский тупик, им. Иосифа Кобзона, Луговая, Луначарского, Минская, Набережная, Некрасова, Парковая аллея, Покровская, Привокзальная, Проезд Луначарского, Пролетарская, Пушкинский переулок, Спортивный переулок, Трудовая, 1905 года, 1-го Мая, 1-й Пионерский переулок, 2-й Пионерский переулок, 1-й Советский переулок, 2-й Советский переулок; войсковая часть 74213, войсковая часть 73621; ДНТ Баковка-Набережная, СНТ Мамоново, ДСК Сельскохозяйственный, СНТ Тихая дубрава	Баковский муниципальный городской клуб – 143005, Московская область, город Одинцово, улица Трудовая, дом 36, телефон: 8-495-591-08-03
63.	2035	Город Одинцово, улицы: Вокзальная, дом 51, Можайское шоссе, дома 82, 84, 90, 92, 106, 136Б жилой поселок Баковского завода резиновых изделий (БЗРИ)	Одинцовская средняя общеобразовательная школа № 8 (здание детского сада № 68) – 143005, Московская область, город Одинцово, улица Вокзальная, дом 55, телефон: 8-495-592-23-70
64.	2036	Деревни: Лохино, Мамоново; поселок 2-й Лохинский; хутор Никонорово, СНТ Баковка, СНТ Баковка-4, СНТ Дружба, СНТ Здоровье, СНТ им. 40 лет Октября, СНТ Лохино –ВИЛС, СНТ Луч, СНТ Метростроевец, СНТ Минерал, СНТ Памяти Революции 1905 года, СНТ Русь, СНТ Трансмаш	Мамоновская сельская библиотека – 143005, Московская область, Одинцовский городской округ, деревня Мамоново, улица Колхозная, дом 120, телефон: 8-495-591-05-78
65.	2037	Город Одинцово, улицы: Сколковская, дома: 1Б, 5А,7А,7Б, Чистяковой, дома: 2, 6, 12	Одинцовская средняя общеобразовательная школа № 16 – 143005, Московская область, город Одинцово, улица Чистяковой, дом 10, телефон: 8-495-592-21-35
66.	2038	Город Одинцово, улицы: Сколковская, дома: 1В, 3А, 3Б, 3В, Чистяковой, дома: 8, 14	Одинцовская средняя общеобразовательная школа № 16 – 143005, Московская область, город Одинцово, улица Чистяковой, дом 10, телефон: 8-495-592-23-46
67.	2039	Город Одинцово, улицы: Сколковская, дома: 1А, 1Г, Чистяковой, дома: 16, 18, 22, 24	Одинцовская средняя общеобразовательная школа № 16 – 143005, Московская область, город Одинцово, улица Чистяковой, дом 10, телефон: 8-495-589-32-12
68.	2040	Город Одинцово, улицы: Кутузовская, дома: 1, 2, 3, Чистяковой, дома: 40, 42, 48, 52, 58, 67	Одинцовская средняя общеобразовательная школа № 17 – 143006, Московская область, город Одинцово, улица Кутузовская, дом 11, телефон: 8-495-592-20-25
69.	2041	Город Одинцово, улицы: Кутузовская, дома: 7, 9, 10, 12, 31, 33, 35, Чистяковой, дома: 78, 80, 84	Одинцовская средняя общеобразовательная школа № 17 – 143006, Московская область, город Одинцово, улица Кутузовская, дом 11, телефон: 8-495-592-20-26
70.	2042	Город Одинцово, улицы: Кутузовская, дома: 72А, 72Б, 72В, 74А, 74Б, 74В, Чистяковой, дома: 62, 65, 66, 68,76	Одинцовская средняя общеобразовательная школа № 17 – 143006, Московская область, город Одинцово, улица Кутузовская, дом 11, телефон: 8-495-592-21-33
71.	2043	Город Одинцово, улица Кутузовская, дома: 4, 4А, 15, 17, 19, 21, 23, 25	Одинцовская средняя общеобразовательная школа № 17 – 143006, Московская область, город Одинцово, улица Кутузовская, дом 11, телефон: 8-495-592-20-34
72.	2045	Село Немчиновка, улицы: Бородинская, Военный городок, Запрудные 1, 2, 3, 4, 5, Каземира Малевича, Кандинского, Лесная, Московская, Московский переулок, Нагорная, Полевая, Проспект Революции, Связистов, Сусанинский переулок, Хорошёвский проезд, 1-й Школьный переулок, просеки: 1, 2, 3, 4, 6, 7, 8, 9, 10, 12, 14, 16, 17, 18; войсковые части 12032 и 04058; СНТ «Дружба» ВИЛС	МБУК «Немчиновский культурно-досуговый центр» – 143026, Московская область, Одинцовский городской округ, село Немчиновка, Советский проспект, дом 4, телефон: 8-495-591-86-92
73.	2046	Село Немчиновка, улица Рублевский проезд; поселок Трехгорка; СНТ Выбор, ЖК Сколково Таун, ПСК Трехгорка-5 ПДК Трехгорка Советский проспект	МБУК «Немчиновский культурно-досуговый центр» – 143026, Московская область, Одинцовский городской округ, село Немчиновка, Советский проспект, дом 4, телефон: 8-495-591-83-46
74.	2047	Село Ромашково: улицы: Вишневая, Европейский бульвар, Железнодорожная, Заречная, Каширина, Колхозная, Лесная сторожка, Никольская, Ноздрюхина, Раздоровская, Рублевский проезд; Светлая, Северная, Сиреневая, Советская, Сосновая, дом № 14; Центральная, 6 км, 9 км, дом газопровода; территория Ромашковской амбулатории; КП Ромашково-21, КП Светлый	МБУК «Немчиновский культурно-досуговый центр» – 143025, Московская область, Одинцовский городской округ, село Ромашково, улица Советская, дом 8, телефон: 8-495-591-86-32
II. Большие Вяземы			
75.	2048	Деревни: Малые Вяземы, ЖК «Высокие Жаворонки» Ямщина, Горловка; Рабочий поселок Большие Вяземы,улицы: Городок-17, дома: 1, 17А, 2, 3, 4, 6, 7, 8, 9, 10, 17, 19, 21, 22, 22/1, 22/2, 23, 24, 25, Ямская, Ямской проезд	Мало-Вяземская средняя общеобразовательная школа – 143051, Московская область, Одинцовский городской округ, рабочий поселок Большие Вяземы, улица Городок-17, дом 20А, телефон: 8-498-694-63-26
76.	2050	Рабочий поселок Большие Вяземы, улица Городок-17, дома: 26, 27, 28, 29; Деревня Малые Вяземы, улицы: Восточная, Петровское шоссе, дома: 3, 5, Почуевка, Северная, Южная, Южный проезд, 2-я Линия; СНТ Вязы, СНТ Дружба, СНТ Лесная поляна, ДП Малые Вяземы РАН, СНТ Мичуринец	Мало-Вяземская средняя общеобразовательная школа – 143051, Московская область, Одинцовский городской округ, рабочий поселок Большие Вяземы, улица Городок-17, дом 20А, телефон: 8-498-694-63-26
77.	2051	Рабочий поселок Большие Вяземы, улица Городок-17, дома: 5, 11, 12, 13, 14, 15, 16, 18, 20, 29к1, 30, 31, 37, 43, 45, 49; Деревня Малые Вяземы, дома частного сектора; СНТ «Солнечное»	Мало-Вяземская средняя общеобразовательная школа – 143051, Московская область, Одинцовский городской округ, рабочий поселок Большие Вяземы, улица Городок-17, дом 20А, телефон: 8-498-694-63-26
78.	2054	Рабочий поселок Большие Вяземы,улицы: Западный проезд, Звенигородское шоссе, Можайское шоссе, дома: 1, 2, 2к1, 3, 4, 5, 6, 7, Школьная, дом 4, Школьный поселок, дома: 1, 2, 3, 4, 5, 6, 7, 8, 8А, частный сектор – дома №№ 1-156; Деревня Шараповка; СНТ Надежда	Большевяземская гимназия – 143050, Московская область, Одинцовский городской округ, рабочий поселок Большие Вяземы, дом 49, телефон: 8-498-694-06-15
79.	2056	Рабочий поселок Большие Вяземы, Улицы: Институт, дома: 1, 2, 3, 5, 6, 7, 8, 16, 22, дома частного сектора, Станционная, дома: 14, 16, Школьный поселок, дома: 9, 10, 11, 12; Деревня Малые Вяземы, улица Петровское шоссе, дома: 1, 7, дома частного сектора; СНТ «Здоровье», СНТ «Строитель»	Большевяземская гимназия – 143050, Московская область, Одинцовский городской округ, рабочий поселок Большие Вяземы, дом 49, телефон: 8-498-694-06-15
III. Голицыно			
80.	2058	Город Голицыно, улицы: Дорожная, Можайское шоссе, дома: 51, 53, 55, 57, 59, 61, 63, 65, 67, 69, 71, 75, 113, Пограничный проезд, Промышленный проезд, Северный микрорайон, Советская, дома: 48, 50, 52к10, 52к11 2-я Советская; СНТ Зори, СНТ Озерки, СНТ Олимпиец, СНТ Олимпиец-2, СНТ Репка	Голицынская средняя общеобразовательная школа № 2 – 143040, Московская область, Одинцовский городской округ, город Голицыно, Молодежный проезд, дом 3, телефон: 8-498-694-10-65
81.	2059	Город Голицыно, улицы: бульвар Генерала Ремезова, дом 10, Можайское шоссе, дом 75/1, Рабочий посёлок, Советская, дома: 52к3, 54к2, 54к4, 56к1, 56к3, 1-й Рабочий переулок, 2-й Рабочий переулок, 3-й Рабочий переулок	Голицынская средняя общеобразовательная школа № 2 – 143040, Московская область, Одинцовский городской округ, город Голицыно, Молодежный проезд, дом 3, телефон: 8-498-695-42-68
82.	2061	Город Голицыно, улицы: Можайское шоссе, дом 72/2, Молодежный проезд, дом 4, Речная, Советская, дома: 52к1, 52к2, 52к4, 52к5, 52к6, 52к7, 52к8, 52к9 дома частного сектора с 1 по 51, с 53 по 95	Голицынская средняя общеобразовательная школа № 2 – 143040, Московская область, Одинцовский городской округ, город Голицыно, Молодежный проезд, дом 3, телефон: 8-498-695-41-74
83.	2063	Город Голицыно, улицы: Банный переулок, бульвар Генерала Ремезова, дома: 6, 8, Заводской переулок, Заводской проспект, дом 12, дома частного сектора, Звенигородское шоссе, Советская, дома: 58, 60, 54к3, 56к2	Библиотека МБКУ «Голицынский культурно-досуговый центр» – 143040, Московская область, Одинцовский городской округ, город Голицыно, улица Советская, дом 58, телефон: 8-495-567-89-90
84.	2064	Город Голицыно, проспекты: Виндавский, дома: 30, 32, 34, 36, 38, 39, 41, Заводской, дом 22, Керамиков, дома: 78, 80, 82, 84	Голицынская средняя общеобразовательная школа № 1 – 143041, Московская область, Одинцовский городской округ, город Голицыно, Пролетарский проспект, дом 50А, телефон: 8-498-694-11-53
85.	2065	Город Голицыно, проспекты: Виндавский, дома: 40, 42, 44, 46, Заводской, дома: 24, 27, 29, 31, 32, Западный, Керамиков, дома: 86, 88, 90, 91, 92, 94, 95, 96, 97, 98, 99, 100, 102, 102А, 103; СНТ Дукат, ТСН Звезда, СНТ Садовод, СНТ Союзгипролесхоз, СНТ Фрунзенец	ГБУ СО МО «Комплексный центр социального обслуживания и реабилитации «Одинцовский» – 143041, Московская область, Одинцовский городской округ, город Голицыно, проспект Керамиков, дом 98, телефон: 8-498-694-11-87

86.	2067	Город Голицыно, улицы: Виндавский проспект, дома частного сектора, Владимирский проспект, Железнодорожный проспект, Коммунистический проспект, Комсомольский проспект, Крестьянский проспект, Луначарский проспект, Наро-Фоминский проспект, Петровское шоссе, дома частного сектора с 4 по 28, Пионерский проспект, Пролетарский проспект, проспект Маяковского, проспект Мира, Пушкинский проспект, Садовая, Свердловский проспект, Советский проспект, Южный квартал; СНТ Лес	МБКУ «Голицынский культурно-досуговый центр» – 143041, Московская область, Одинцовский городской округ, город Голицыно, Пролетарский проспект, дом № 27, телефон: 8-498-694-03-89
87.	2068	город Голицыно, улицы: ДРСУ-4, Октябрьский проспект, Петровское шоссе, дома: 1 (51), 45, 48, дома частного сектора с 29 по 47; Толстовский проспект	Голицынский филиал ГК «Российские автомобильные дороги» – 143041, Московская область, Одинцовский городской округ, город Голицыно, 45 км Федеральной автомобильной дороги М1 «Беларусь», дом 4 (микрорайон ДРСУ-4), телефон: 8-926-966-54-63
88.	2069	Деревни: Бутынь, Кобяково, Сивково (в том числе: ДНТ Астра, НПИЗ Астра-1, ДНТ Афганец, СНТ Бутынь, ТСН Бутынь, СПК Волна-Радио, СНТ Гранат, ДСК Елена, КИЗ Зеленая Роща-1, ПДСК Зорька ДНТ Кобальт, СНТ Кордон, ДСК Крона, ДПК Лесной, ТСН Мираж, СНТ Надежда, ТСН Полесье, СНТ Полюс, ДНТ Поляна, ДСК Радио, ДПК Радио-1, ДПК Роща, СНТ Солнечное-2, КИЗ Старт, ДНТ Утро, СНТ Фортуна, СНТ Хвойный лес); Посёлки: Бутынь (военный городок № 34), НИИ Радио, Октябрьский; село Сидоровское; «Кавалерийский почетный эскорт» Президентского полка	Досугово-спортивный центр КП «Новоголицыно» – 143041, Московская область, Одинцовский городской округ, поселок НИИ Радио, телефон: 8-498-647-01-63
IV. Заречье			
89.	2070	Рабочий поселок Заречье, улицы: Заречная, дома 21, 23, Луговая; Торговая, 6; Дома: 6Б, 10, 11, 12, 13, 16	Дом культуры «Заречье» – 143085, Московская область, Одинцовский городской округ, рабочий поселок Заречье, улица Заречная, дом 2, телефон: 8-495-534-93-05
90.	2071	Рабочий поселок Заречье, улицы: Каштановая, дом 8, Медовая, дома: 2, 3, 4, 5, 6, 7; Дом 14	Дом культуры «Заречье» – 143085, Московская область, Одинцовский городской округ, рабочий поселок Заречье, улица Заречная, дом 2, телефон: 8-495-534-96-95
91.	2072	Рабочий поселок Заречье, улицы: Березовая, дом 9, Каштановая, дома: 1, 6; Дома: 4, 4А, 6, 6А	Дом культуры «Заречье» – 143085, Московская область, Одинцовский городской округ, рабочий поселок Заречье, улица Заречная, дом 2, телефон: 8-495-534-91-24
92.	2073	Рабочий поселок Заречье, улицы: Заречная, дома: 1, 19, Березовая, дома: 5, 6А; Весенняя, дома: 1с1, 1с2, 1с3, 1с4, 1с5, 1с6, 1с7, 1с8, 2к1, 2к2, 2к3, 2к4, 2к5, 2к6, 5к1, 5к2, 5к3, 5к4, 5к5, 8, 10А, 17	Зареченская средняя общеобразовательная школа – 143085, Московская область, Одинцовский городской округ, рабочий поселок Заречье, улица Березовая, дом 1, телефон: 8-495-534-82-54
V. Кубинка			
93.	3908	Город Кубинка, улицы: Колхозная, Колхозный проезд, Можайское шоссе, Наро-Фоминское шоссе, дома: 3, 4, 8, частный сектор, Никольский проезд, 59-я Мехколонна; Городок Кубинка-8, дома: 1, 2, 3, 4, 5, 6, 7, 8; Деревни: Подлипки, Репище, Угрюмово; СНТ Авиатор, СНТ Адонис, ПСК Аида, СНТ Василек, СНТ Виктория, СНТ Водолей, ТСН СТ Елочка, СНТ Заря (д. Подлипки), ПСК Звезда, СНТ Катюша, СНТ Кубинка, СНТ Лесная поляна (д. Репище), СНТ Лесная поляна-66, СНТ Лесной сад, СНТ Лужки, СНТ Мишутка, СНТ Подлипки, СНТ Природа, СНТ Русский лес, СНТ Рябина, СНТ Светлана, СНТ Сосновый бор, СНТ Сосны, СНТ Сюрприз, СПК Телеком, ДПК Техмаш, СНТ Якорь-1	МАУ «ЦКТ-Кубинка» – 143070, Московская область, Одинцовский городской округ, город Кубинка (городок Кубинка-8), строение 25, телефон: 8-498-695-90-56, 8-929-650-74-23
94.	3909	Город Кубинка, улицы: Железнодорожная, Дачная Кленовая, Красная Горка квартал, Лесная, Лесная Слобода, Лесничество, Наро-Фоминское шоссе, дома: 5, 6, 7, 26, 28, 30, 38, Никольское шоссе, Речная Слобода, Садовая, Садовый квартал, Станция Кубинка-2, Центральная, Чапаевка, Школьная, Школьный Проезд, 1-й проезд, 2-й проезд, 3-й проезд, 4-й проезд, городок Кубинка-8: Общежитие, дома: 9, 10, 11, 12, 13, 14, 15, 16; СНТ Андрейчиков хутор, СНТ Варз, СНТ Варз-2, СНТ Дружба, СНТ Кактус, СНТ Калинка, СНТ Ландыш, СНТ Лужок, СНТ Мотель, СНТ Нива, СНТ Проект, СНТ Проект-88, (ТСН) СНТ Солнечное, СНТ Труженик, СНТ Уголек, СНТ Энергия (г. Кубинка), СНТ Якорь-2	МАУ «ЦКТ-Кубинка» – 143070, Московская область, Одинцовский городской округ, город Кубинка (городок Кубинка-8), строение 25, телефон: 8-498-695-90-56, 8-929-650-38-48
95.	3912	Город Кубинка, улица Армейская, дома: 1, 2, 3, 4, 5, 6, 8, 9, 10, 11, 12, 13, строение 181, дома частного сектора; СНТ Звездочка	Клуб войсковой части 28337 – 143070, Московская область, Одинцовский городской округ, город Кубинка, улица Армейская, телефон: 8-929-645-52-28
96.	3913	Город Кубинка, улица Армейская, дома: 14, 15, 16А, 16Б, строение 25, общежитие, общежития №№ 3, 4; войсковая часть 28337	Клуб войсковой части 28337 – 143070, Московская область, Одинцовский городской округ, город Кубинка, улица Армейская, телефон: 8-929-644-89-42
97.	3914	Город Кубинка, улица Сосновка, дома: 1, 2, 3, 4, 5, 6, 7, 8, 9, 10, 11, 12, 13; ДПК Кубинка-60, СНТ Роща, Парк Патриот	Физкультурно-спортивный центр «Кубинка» – 143070, Московская область, Одинцовский городской округ, город Кубинка, улица Сосновка, дом 1А, телефон: 8-929-650-05-15
98.	3915	Город Кубинка, городок Кубинка-1, корпуса: 1, 2, 3, 4, 5, 6, 7, 8, 9, 10, 11, 12, 13, 14, 15, 16, 17, 18; домики: 1, 2, 3, 4, 5, 6, 7, 8, 9, 10, 11, 12; строения 13, 112, владение 5/1; Научно-исследовательский испытательный центр бронетанковой техники и вооружения 3-го Центрального научного исследовательского института Министерства обороны РФ	Гарнизонный Дом офицеров – 143071, Московская область, Одинцовский городской округ, город Кубинка, городок Кубинка-1, телефон: 8-929-642-24-09
99.	3916	Город Кубинка, городок Кубинка-1, корпуса: 19, 20, 21, 22, 23, 24, 25, 26, 27, 28; 14-й участок; СНТ «Люгер»	Гарнизонный Дом офицеров – 143071, Московская область, Одинцовский городской округ, город Кубинка (городок Кубинка-1), телефон: 8-929-650-44-50
100.	3917	Город Кубинка, улицы: Генерала Вотинцева, дома: 1, 2, 3, 4, 5, 6, 7, 8, 9, 10, 11, 12, 13, 14, 15, 15А, 16, 17, 18, 19, 20, общежитие, строение 27; Тросна; Войсковая часть 01355; СНТ Кубинка-М; СНТ ТрАсна; СНТ Прожектор-1	Дом офицеров – 143070, Московская область, Одинцовский городской округ, город Кубинка, улица Генерала Вотинцева, телефон: 8-929-648-15-76
101.	3919	Деревни: Асаково, Дютьково, Еремино, Крутицы, Наро-Осаново, Софьино, Чупряково, Якшино; посёлок Рыбокомбината Нара; СНТ Асаково, НПИЗ Асаковское поле, СНТ Здоровье, ДПК Коммунар, СНТ Крутицы, СНТ Луч, СНТ Март, СНТ Мечта (д. Чупряково), СНТ Мечта (д. Асаково), СНТ Мичуринец, СНТ Нара, СНТ Наро-Осановский, СНТ Наука, СНТ Нептун, СНТ Полецкое, СНТ Родник, СНТ Рыбак, СНТ Рябинка, СПК Ураган, СНТ Хвойное, СНТ Электротехник, СНТ Энергия (д. Чупряково)	Асаковская средняя общеобразовательная школа – 143075, Московская область, Одинцовский городской округ, деревня Чупряково, телефон: 8-929-650-72-62
102.	3921	Деревня Акулово, улица Кубинка-10, дома: 1, 2, 3, 4, 5, 6, 7, 8, 9, 10, 11, 12 дома частного сектора: 24, 58, общежитие №1; деревня Акулово (в том числе улица станция Акулово); СНТ Акулово, СНТАкулово-2, СНТ Старт	МБУ ЦРД «Истина» – 143078, Московская область, Одинцовский городской округ, город Кубинка, городок Кубинка-10, строение 25, телефон: 8-495-597-57-92, 8-929-646-92-61
103.	3923	Деревня Акулово, улица Кубинка-10, дома: 13, 14, 15, 16, 17, 18, 19, 20, 21, 22, 23, 24 строения: 27, 72, общежития №№ 2, 10; СНТ Березка-1, СНТ Надежда (д. Акулово) СНТ Пульс, СНТ Радар, СНТ Ручеек, СНТ Ручеек-21	МБУ ЦРД «Истина» – 143078, Московская область, Одинцовский городской округ, город Кубинка, городок Кубинка-10, строение 25, телефон: 8-495-597-57-92, 8-929-646-36-62
104.	3925	Деревни: Болтино, Капань (в том числе улицы Центральная, Круговая, Дачная), Ляхово, Полушкино (в том числе улицы Торфопредприятие, Григоровская, Старых Большевиков, станция Полушкино, Лесная, Полевая, Москворецкая, Больничная, Овражье), Трофановка, Хомяки (в том числе улицы Прудная, Зеленая, Лесная); Посёлки: Авиаработников, Анашкино, Дубки (в том числе улицы Новая, Дачная, Пейзажная, Приозерная); Село Крымское; СНТ Аист, СНТ Антей, СНТ Астра, СНТ Болтино, СНТ Весна, СНТ Ветеран, СНТ Ветеран-1, СНТ Викинг, ПСК Восход-16, СНТ Восход-19, СНТ Геолог, СНТ Дорохово, СНТ Дюны, СНТ Ёлочка (д. Трофановка), СНТ Ёлочка (д. Полушкино), СНТ Жимолость, СНТ Заря (д. Ляхово), СНТ Изумруд, СНТ имени Мичурина, СНТ Кадр, СНТ Калина, СНТ Капань, СНТ Кедр, СНТ Лесная поляна (п. Дубки), СНТ Людмила, СНТ Надежда (д. Полушкино), СНТ Нарские пруды, СНТ Ника, СНТ Овражье, СНТ Осинки 2-3, СНТ Осинки, СНТ Подмосковье, СНТ Полушкино, КИЗ Полушкино-16, СНТ Полушкинские дали, ПСК Приозерный, СНТ Рассвет, СНТ Рассвет-2, ПСК Руза-1, СНТ Руза-2, СНТ Руслан, СНТ Русь, СНТ Садко, СНТ Связист, ДНТ Снегири, СНТ Техник, СНТ Урожай, СНТ Фиалка, СНТ Химик-2, ДСК Хомяки, СНТ Щербакович, СНТ Эдельвейс, СНТ Юбилейное	Административное здание – 143086, Московская область, Одинцовский городской округ, поселок Дубки, дом 9, телефон: 8-929-645-92-02
VI. Лесной Городок			
105.	3926	Дачный поселок Лесной Городок, улицы: Лесная, дома: 2А, 8, 10, Почтовый переулок, Фасадная, дома: 1, 1А, 2к1, 2к2, 3, 4, 5А, 6, 8к5, 9, 11	Лесногородская детская школа искусств – 143080, Московская область, Одинцовский городской округ, дачный поселок Лесной Городок, улица Фасадная, дом 7, телефон: 8-495-597-46-58
106.	3929	Дачный поселок Лесной Городок, улицы: Фасадная, дома: 8к1, 8к2, 8к3, 8к4, 8к7, 8к8, 10А, 12, 14; Молодежная, дома: 2, 4 СНТ Лесное-58, СНТ Пасека	Лесногородская средняя общеобразовательная школа – 143080, Московская область, Одинцовский городской округ, дачный поселок Лесной Городок, улица Фасадная, дом 10, телефон: 8-495-592-81-87
107.	3930	Дачный поселок Лесной Городок, улицы: Фасадная, дом 8к6, Энергетиков	Детский сад № 24 «Дельфиненок» – 143080, Московская область, Одинцовский городской округ, поселок Лесной городок, улица Фасадная, дом 8, телефон: 8-495-598-66-03

108.	3931	Дачный поселок Лесной Городок, улицы: аллея Южная, Банковская, Белинского, Весенний переулок, Вокзальная, Высоковольтный переулок, Горького, Горького переулок, Грибовская, Железнодорожная, Западная, Западный переулок, Зеленая, Колодезный переулок, Лесная, дома: 7, 9, 11 – 59, Лесной переулок, Летний переулок, Луговая, Маресьева, Матросова переулок, Мичурина, Молодежная, дома 5, 6, 7, 8 Образцовая, Озерный переулок, Осенний переулок, Охотничий переулок, Павлика Морозова, Пионерский переулок, Первомайский переулок, Полевая, Пчеловодов, Садовая, Солмановский проезд, Солмановское поле, Средняя, Суворова, Тупиковый переулок, Угловой переулок, Хвойная, Центральная, Чайковского, Чернышевского, Чернышевского переулок, Чкалова, Школьная	Лесногородская средняя общеобразовательная школа – 143080, Московская область, Одинцовский городской округ, дачный поселок Лесной Городок, улица Фасадная, дом 10, телефон: 8-495-592-81-86
109.	3932	Деревня Бородки; Поселок ВНИИССОК, улица Михаила Кутузова; Село Дубки; СНТ Дубки, ДПК им. 5-го декабря 1936 года, СНТ Поляна, СНТ Поляна-один, СНТ Селекционер», СНТ 40 лет Октября	Дубковская средняя общеобразовательная школа «Дружба» – 143072, Московская область, Одинцовский городской округ, поселок ВНИИССОК, улица Липовая, дом 1, телефон: 8-495-594-30-21
110.	3933	Поселок ВНИИССОК, Дома: 1, 2, 3, 4, 5, 5А, 6, 6А, 7, 8, 8А, 9, 9А, 10, 10А, 11, 21, 25, улица Березовая, дома: 1, 2, 4, 6	Дубковская средняя общеобразовательная школа «Дружба» – 143072, Московская область, Одинцовский городской округ, поселок ВНИИССОК, улица Липовая, дом 1, телефон: 8-495-594-30-21
111.	3936	Поселок ВНИИССОК, Улица Березовая, дома: 5, 7, 8, 9, 11	Институт ВНИИССОК – 143072, Московская область, Одинцовский городской округ, поселок ВНИИССОК, улица Селекционная, дом 14, телефон: 8-495-594-77-27
112.	3938	Поселок ВНИИССОК, улицы: Дружбы, дома: 6, 8, Рябиновая, дома: 1, 3, 4, 6, 7, 8, 9, 10	Детский сад № 6 – 143072, Московская область, Одинцовский городской округ, поселок ВНИИССОК, улица Дружбы, дом 11, телефон: 8-498-720-35-82
113.	3939	Поселок ВНИИССОК, улица Дружбы, дома: 1, 4, 5, 7, 9, 10, 13, 15, 17, 19, 21, 23, 27	Детский сад № 6 – 143072, Московская область, Одинцовский городской округ, поселок ВНИИССОК, улица Дружбы, дом 11, телефон: 8-498-720-35-83
VII. Новоивановское			
114.	3940	Рабочий поселок Новоивановское, улицы: Амбулаторная, Вокзальная, Западная, Мичурина, дома: 1, 3, 7, 11, 5, 9, 13, 17, Овражная, Можайское шоссе, дома: 2-146И (частный сектор); деревня Сетунь Малая	Немчиновский лицей – 143026, Московская область, Одинцовский городской округ, рабочий поселок Новоивановское, улица Агрохимиков, дом 1, телефон: 8-495-592-81-09
115.	3941	Рабочий поселок Новоивановское, улицы: Агрохимиков, дома: 2, 4, 5, 7, 9, 15А, 19; бульвар Эйнштейна	Немчиновский лицей – 143026, Московская область, Одинцовский городской округ, рабочий поселок Новоивановское, улица Агрохимиков, дом 1, телефон: 8-495-591-92-65
116.	3943	Рабочий поселок Новоивановское, улицы: Агрохимиков, дома: 3, 15, Калинина, дома: 2, 4, 6, 8, 12, 14, Можайское шоссе, дома: 50, 51, 52, 53	АУ «МАУКиС «МаксимуМ» – 143026, Московская область, Одинцовский городской округ, рабочий поселок Новоивановское, улица Агрохимиков, дом 2, телефон: 8-495-591-90-81
117.	3944	Деревни: Марфино, Немчиново, Сколково; Рабочий поселок Новоивановское, улицы: Бирюзовая, Ландышевая, Радужная, Рабочий поселок Заречье, улицы: Кленовая, Лучистая, Сосновая, Тихая, Университетская; КП «Фонд Развития Международного Университета», ЖК 12 месяцев, КП Кунцево-2, КП Кунцево-9	Главный корпус Международного университета – 143085, Московская область, Одинцовский городской округ, поселок Заречье, улица Лучистая (бывшее «Кунцево-2»), телефон: 8-495-534-86-66
VIII. Барвихинское			
118.	3945	деревня Жуковка (в том числе Кантри-Про); Поселок дачного хозяйства Жуковка; КП Жуковка-3, КП Жуковка 21, ООО Ландшафт, КП Царское село	Филиал МБУК «КДЦ Барвиха» в д. Жуковка – 143082, Московская область, Одинцовский городской округ, деревня Жуковка, дом 113а, телефон: 8-495-635-48-39
119.	3946	Поселок Барвиха, Дома: 6, 8, 10, 11, 12, 14, 15, 16, 18, 22, 23, 24, 25, 26, 32, 33; Барвиха-Хиллс (в т.ч. улицы Лесная, Соловьиная, Луговая, переулок Лиственный); УДП РФ Клинический санаторий «Барвиха»	Культурный центр «Барвиха» – 143083, Московская область, Одинцовский городской округ, поселок Барвиха, дом 39, телефон: 8-495-635-62-65, 8-495-635-87-37
120.	3947	Поселок Барвиха, Дома: 7, 17, 27,28, 29, 30, 31, 34; НКИЗ Барвиха, ПДСК Лес, ПЖСК Подушкино, ТСЖ Подушкино, ТСЖ Подушкино ГП-5, ПЭСК Рождественский, ДПК Саминка	Барвихинская средняя общеобразовательная школа – 143083, Московская область, Одинцовский городской округ, поселок Барвиха, телефон: 8-495-635-82-44
121.	3948	Деревни: Барвиха (в том числе ДПК Новь, Сады Майендорф), Подушкино, Раздоры, Рождественно (в том числе коттеджные поселки Барвиха-2, Барвиха-Клаб, Барвиха-21), Шульгино; СП Барвиха, ДПК Барвиха 49, ТСН Барвиха, ДСК Буран, НО ТСЖ Дачный поселок Барвиха, СНТ Дружба, ПСК Раздоры, НПИЗ Раздоры-2, ПЖК Рассвет, ПСК Рублево-10, ПСК Серебряные ручьи, ТСЖ Флоранс, КИХ Яблоневый сад	Административное здание – 143082, Московская область, Одинцовский городской округ, деревня Барвиха, дом 40, телефон: 8-495-635-10-40
122.	3949	Деревня Калчуга; Поселки: дома отдыха Огарево, Усово-Тупик; село Усово; ТСЖ Заря-м, ДПК Калчуга, ПЖ КИЗ Калчуга-М, ПКИХЖ Конус, НПИЗ Усадьбы Усово, СНТ Усово, ПКИЗЖ Усово+, НПИЗ Усово-2, НПИХ Усово-3, СК Усово-5	Филиал МБУК «КДЦ Барвиха» в д. Жуковка – 143082, Московская область, Одинцовский городской округ, деревня Жуковка, дом 113а, телефон: 8-495-635-48-39
IX. Горское			
123.	2074	Деревни: Большое Сареево Малое Сареево, Лызлово; Поселок Горки-2; Сёла: Лайково, Знаменское; КП Балатон, ПДСК Беркут-5, КП Валтим, ТСН ДК Весна, СТ Ветеран-А, КП Виаком, СТ Вотчина, КП ПЖСК Горки-1, КП Горки-21, КИЗ Дипломат, СТ Загорье, ДСК Зелёная Лощина, КП Знаменские просторы, тер. Знаменское поле, КП Знаменское-1, АОЗТ Интелтек ИЖС, СТ ПДСК ИНЭК , КП Катина Горка, ООО Коттеджстройсервис ИЖС, СТ Красная Поляна, КП Лайково, КП Лайково-2, КП Лесной простор, ПЖСК Лесной простор-1, тер. Лесной простор-3, КП Лесные горки, КП Любушкин Хутор, КП Малое Сареево, КП Новосервис, КП Околица, КП Ольховка, КП ПЖСК Полесье, КП Полянка де Люкс, КП Пруды, КП Резиденция Берёзки, КП НП Романово-2, КП Рублёвский, ПДСК Сареево-15, ДПК Сареево-39, КП Севен Хиллс, КП КИЗ Серебряные Ключи, ООО Симметрия ИЖС, ДПК Сосны-15, ЗАО Стройиндустрия ИЖС, КП Тайм, КП Тайм-1, ПЖК Тайм-2, ООО Торговый дом «ИЛИН» ИЖС, ЗАО Усадьба ИЖС, АОЗТ Эксонт	МАУ «КМЦ «Дом Молодежи» – 143033, Московская область, Одинцовский городской округ, поселок Горки-2, дом 43, телефон: 8-495-637-93-32
X. Ершовское			
124.	3950	Деревни: Ивашково, Кезьмино, Красные Всходы, Носоново, Сватово, Скоково, Супонево, Сурмино, Фуньково (за исключением квартала Наташино и СНТ Наташино); Поселки: дома отдыха Ершово, дома отдыха Караллово; дом МПС; Село Ершово; пансионат Искра-филиал ОАО МГТС; НПИЗ Беляна, ТСН Городок, ПКИЗ Дружба, ПСК Ершово, СНТ Ершово, ТСН Кезьмино, ДНП Лесная поляна, СНТ Мосфильм-2, СНТ Рассвет, СНТ Супонево, ПСК Супонево-1, СНТ Техник, КП Медовый Спас	Культурно-спортивный досуговый центр – структурное подразделение села Ершово – 143055, Московская область, Одинцовский городской округ, село Ершово, дом 3А, телефон: 8-498-690-82-31
125.	3952	Деревня Фуньково, квартал Наташино, СНТ Наташино, СНТ Партизанская поляна войсковые части: филиал в/ч № 58172 (бывшая в/ч 03160) , в/ч № 51916	Клуб военного городка № 32 – 143055, Московская область, Одинцовский городской округ, военный городок № 32, телефон: 8-977-463-18-56
126.	3953	Деревни: Грязь, Ивановка, Ларюшино, Липки, Палицы, Синьково; поселок Мозжинка; Сёла: Аксиньино, Козино; СНТ Аксиньино, СНТ Импульс, СНТ Конник, СНТ Конник-2, СНТ Ларюшино, СТ Ларюшино-2, СНТ Лесное, СНТ Липки, КП Мэдисон Парк, СНТ Пион, СНТ Поляна, СНТ Прометей, СНТ Прометей-2, КИЗ Синьковский, ООО Фирма Реконструкция, СНТ Хуторок	Административное здание – 143031, Московская область, Одинцовский городской округ, деревня Ивановка, дом 43, телефон: 8-495-592-24-71
127.	3954	Деревни: Анашкино, Андрианково, Горбуново, Дьяконово, Дяденьково, Завязово, Ивано-Константиновское, Иглово, Покровское, Сергиево (в том числе Таракановское лесничество), Спасское, Торхово, Улитино, Устье, Хаустово, Хотяжи; Сёла: Андреевское, Каринское, Локотня, Михайловское; СНТ Андреевское, СНТ Антреевское-1, СНТ Андреевское-2, СНТ Андрианково-1, СНТ Веста, СН СНТ Витро Кантри, СНТ Витязь, СНТ Гея, СНТ Горбуново, СНТ Горбуново-1, СНТ Затишье, ДПК Звенигорье, СНТ Здоровье, СНТ Земледелец, СНТ Земля, СНТ Иглово-92, ДОЛ им. А.Гайдара, СНТ Клен, СНТ Конструктор-К, СНТ Коралл, СНТ Локотня, СНТ Ломоносово, СНТ Михайловское, СНТ Ника, СНТ Парус, СНТ Покровское-2000, СНТ Поляна (с. Локотня), СНТ Поляна (д. Хотяжи), СНТ Разгадки, СНТ Ромашка, СНТ Сплав, СНТ Тюльпан, СНТ Улитино, СНТ Урожайное, СНТ Фея, СНТ Форум-СТ, СНТ Хаустово, СНТ Чайка (д. Дьяконово), ДНП Четыре сезона-1, ПСК Эко-1, СНТ Энергетик-144, ДОК Юность; ФГУ «Реабилитационный и учебный центр ФСС РФ»	Культурно-спортивный досуговый центр – структурное подразделение села Каринское – 143057, Московская область, Одинцовский городской округ, село Каринское, дом 10Б, телефон: 8-498-690-61-35
128.	3955	Деревни: Иваньево (в том числе детский городок Лесные поляны), Новоалександровка, Рыбушкино, Ягунино; Село Саввинская Слобода (в том числе квартал Звездочка); СНТ Азимут, СНТ Былина, ТСН Звенигород Парк, СНТ Икар-1, СНТ Нива-7, СНТ Сосенка, СНТ Сосновка, СНТ Сосновка-С, СНТ Чайка (д. Новоалександровка); Инфраструктуры поселка Каринское	Культурно-спортивный досуговый центр – структурное подразделение села Саввинская Слобода – 143056, Московская область, Одинцовский городской округ, село Саввинская Слобода, улица Юбилейная, дом 80А, телефон: 8-498-690-64-27

XI. Жаворонковское			
129.	3957	Село Жаворонки, улицы: Березовая, Возрождения, Восточная, Железнодорожная, дома: 1, 3, 4, 6, 7, 8 (дома СУ-334), 9, 15, 15А, 16 (муниципальный жилой фонд), 21, 23, 24, 24А, 26, 27, 28, 36 (частный жилой фонд), Западная, Катлуженка, Косой Клин, Красный Воин, Лазурная, Лесная, Прудный переулок, Садовая, Северная, Солнечная, Центральная, Узловая, Южная, 1 Мая, 1, 2, 3 Слободы, 1, 2, 3, 4, 5, 6, 7, 8, 9 Советские; СНТ Ветеран, СНТ Вперед, СНТ Восторг, КИЗ Добрыня, СНТ Дружба, СНТ Жаворонки, КП Жаворонки-1, СНТ Жаворонки-36, СНТ Жаворонки-37, СНТ Жаворонки-Север, СНТ Зеленая поляна, СНТ Ивушка, СНТ Искра, СНТ Исток, СНТ Луч, СНТ Мцыри, ПДСК Работники АН РФ, ДПК Рампа, СНТ Содружество, СНТ Солнечная поляна, СНТ Солнечное-1, СНТ Строитель, СНТ Табачник, СНТ Юбилейный	Жаворонковская средняя общеобразовательная школа – 143020, Московская область, Одинцовский городской округ, село Жаворонки, улица Лесная, дом 20, телефон: 8-495-598-07-85
130.	3958	Село Жаворонки, улицы: Болотная Дачная, Ново-Дачная, Новая Планировка, Победы, Суворова, 30 лет Октября; СНТ 30 лет Октября, ДСК 1905 года, СНТ Весна, СНТ Вишня, СНТ Лесное, ПДСК Меркурий-2	Детский клуб «Юность» – 143020, Московская область, Одинцовский городской округ, село Жаворонки, улица 30 лет Октября, дом 11, телефон: 8-495-598-07-83
131.	3959	Деревни: Ликино, Сельская Новь, Щедрино	Ликинская средняя общеобразовательная школа – 143020, Московская область, Одинцовский городской округ, деревня Ликино, улица Новая, дом 9, телефон: 8-495-598-94-72
132.	3960	Деревни: Зайцево, Митькино (в том числе ДСК Колос), Осоргино (в том числе пансионат Лесной городок), Солманово, Ямищево; СНТ Герань, СНТ Лада, СНТ Матвеевское, СНТ Матвеевское-2, СНТ Темп, СНТ Энергетик	Административное здание пансионата «Лесной городок» – 143080, Московская область, Одинцовский городской округ, деревня Осоргино, улица Махмуда Эсамбаева, д.1, телефон: 8-495-598-68-80
133.	3961	Деревни: Крюково, Трубачеевка (в том числе СНТ Пруды); Село Перхушково (в том числе ДПК Работники МИД); хутор Рожновка; СНТ Заря, СНТ Здравница, СНТ Медик, СНТ Огонек, СНТ Русское поле, СНТ Энтузиаст; МУЗ Одинцовская больница № 2	Перхушковская основная общеобразовательная школа – 143081, Московская область, Одинцовский городской округ, село Перхушково, дом 2Б, телефон: 8-495-594-45-34
134.	3962	Село Юдино	Культурно-досуговый центр «Молодежный» – 143081, Московская область, Одинцовский городской округ, село Юдино, 1-ое Успенское шоссе, дом 2А, телефон: 8-495-598-88-31
XII. Захаровское			
135.	3963	Деревня Захарово; Посёлок Летний Отдых; СНТ Астра, СНТ Вяземы, СНТ Глория-2+, СНТ Голицыно, ПСК Захарово, СНТ Лесное, СНТ Лесное-2, ДНТ Маяк», СНТ Раменка-1, СНТ Раменка-2	Захаровский муниципальный сельский дом культуры – 143022, Московская область, Одинцовский городской округ, поселок Летний Отдых, улица Зеленая, дом 9А, телефон: 8-498-694-01-90
136.	3965	Деревни: Хлюпино, Чигасово; Посёлок Хлюпинского лесничества; СНТ Глория, СНТ Горицвет, СНТ Звенигород, СНТ Приозерное, СНТ Скоротово, СНТ Чигасово, СНТ Эскалаторщик	Филиал Захаровского муниципального сельского дома культуры – 143054, Московская область, Одинцовский городской округ, деревня Хлюпино, улица Заводская, дом 26, телефон: 8-498-697-81-96
137.	3966	Деревни: Аляухово, Клопово, Марьино, Сальково; Скоротово (в том числе железнодорожные дома), Тимохово; Посёлки: горбольницы № 45, Кобяково (в том числе дом МОГЭС, войсковая часть 51916), Подсобного хозяйства МК КПСС; Село Введенское; СНТ Звенигородское, СНТ Наховня, ДНТ Подмосковье, СПК Родничок, СНТ Содружество, ДСК Топаз, ДСК Тур, СНТ Целитель, СНТ Черемуха, СНТ Чернобылец; ГБУЗ Московской области «Одинцовская областная больница»	Введенский муниципальный сельский дом культуры «Огонек»» – 143069, Московская область, Одинцовский городской округ, село Введенское, дом 156А, телефон: 8-498-690-66-39
XIII. Назарьевское			
138.	3605	Поселок Назарьево, Дома: 4, 4А, 5, 6, 7, 8, 9, 10, 10А, 10Б, 11, 12, 13, 14, 15, 16, 16А, 17, 18, 19, 20, 21, 22, (в том числе ДПК Назарьево, ПЖКИЗ Назарьево, СНТ Назарьево); Деревни: Горышкино, (в том числе ОАЗТ Грант, СТ Дельфин, СТ Зеленый уголок, ДПК Оленев и К, НППЗУ Отрада, КП Парк-Шале, ДПК Тест, КП Шале Горышкино); Матвейково, (в том числе ПДПК Агротес, СНТ Весна, СТ Группа Каскад, ДПК Крепыш, ДПК Матвейково, СНТ Матвейково); Молоденово, (в том числе КП Березовая роща, КП Молоденово-4 КП Успенка-21, КП Успенский лес); Назарьево, (в том числе мкрн. Радуга); Папушево, (в том числе СТ Горки-15, КП Папушево Парк, КП Рублевские Горки, СТ Улыбка, КП Шале Рублёво); Таганьково, (в том числе ПДСК Жаворонок, ПЖК Николино, ПДСК Поляна, КП Ричмонд, КП Таганьково-5, КП Таганьково-6)	Культурно-досуговый центр «Назарьевский» – 143021, Московская область, Одинцовский городской округ, поселок Назарьево, строение 39, телефон: 8-495-634-03-45
139.	3606	Поселки: Назарьево, дома: 1, 2, 3, 23; Матвейково; Деревни: Дарьино, (в том числе пансионат Химик, СНТ Дарьино, КП Дарьино-Успенское, СНТ Дубрава); Территория Новое Николино; Лапино (в том числе ДСК Алеко, СНТ Лапино, КП Лапино-Град, КП Новое Лапино, СНТ Огнеупорщик, мкрн. Радуга, ДПК Русь, КП Успенские поляны (АО Эко), СНТ Учитель, СНТ Эксод, клинический госпиталь «Лапино»); Никольское; Новодарьино, (в том числе НПИЗ Виктори, ПДСК Дипломат, КИЗ Лесная Быль, ДП Новодарьино РАН, ДПК Солист); Семенково, (в том числе КП Азарово-Северное, КП Азарово-Южное, СНТ Семенково, ПЖК Усадьба); Солослово, (в том числе КП Березки, СТ Буран, СТ Горки-2, ПСК Горки-7, КИЗ Горки-8, микрорайон Горки-8, КП Заря, КП Полянка де Люкс, Микрорайоны: 1/1, 1/2, 1/3, 1/4, 1/5)	Культурно-досуговый центр «Назарьевский» – 143021, Московская область, Одинцовский городской округ, поселок Назарьево, строение 39, телефон: 8-498-698-98-81
XIV. Никольское			
140.	3968	Деревни: Агафоново, Аниково, Бушарино, Власово, Волково, Гигирево, Никифороское, Рязань; Посёлки: Базы отдыха Солнечная Поляна, Биостанции, Санатория им. Чкалова; Сёла: Луцино, Троицкое; СНТ Восход-8, ПДК Газовик, СНТ Гармония, СНТ Жемчужина, СНТ Заготовитель, ДСК Лесная опушка, ДНП АП Луцино, СНТ Медик, СТ Отдых, СТ Отдых-2, СНТ Сетунь, СНТ Солнечная поляна, СНТ Урожай-92, СНТ Экипаж, СНТ Экипаж-1	Административное помещение – 143059, Московская область, Одинцовский городской округ, деревня Гигирево, дом 1, кв. 3, телефон: 8-495-992-98-25
141.	3969	Посёлок Новый Городок, Дома: 21, 22, 23, 24, 25, 26, 27, 28, 29, 30, 38, 39, 40, 41, 42; Линии: 2, 3, 4, 5, 6, 8, 9	Новогородковская средняя общеобразова-тельная школа – 143074, Московская область, Одинцовский город-ской округ, п. Новый городок, 18А, телефон: 8-498-677-75-15
142.	3971	Посёлок Новый Городок, Дома: 1, 2, 3, 4, 5, 6, 7, 8, 9, 10, 11, 12, 13, 14, 31, 32, 35, 36, 37; Линии: 10, 11, 12, 14; 14 участок; общежитие; гостиница	Новогородковская средняя общеобразова-тельная школа – 143074, Московская область, Одинцовский город-ской округ, п. Новый городок, 18А, телефон: 8-498-677-75-15
143.	3972	Посёлок Новый Городок, Дома: 15, 16, 17, 18, 19, 20, 33, 34, 123, 137; Строения: 300, 301, 359; войсковая часть 23700	Новогородковская средняя общеобразова-тельная школа – 143074, Московская область, Одинцовский город-ской округ, п. Новый городок, 18А, телефон: 8-498-677-75-15
144.	3974	Поселок санатория имени Герцена, Дома: 1, 8, 10, 11, 12, 13, 14, 15, 16, 17, 19, 20, 21, 22 (гостиница), 23, 24, 25, 45, 46, 47, 48, 49, 50, 51, 60; УДП РФ ФГБУ «Центр реабилитации»; ПК Дачи медицинского центра; ПДСК Родник-Герцено	Никольский сельский культурно-досуговый центр «Полет» – 143088, Московская область, Одинцовский городской округ, поселок санатория им. Герцена, дом 27, телефон: 8-498-616-37-63
145.	3975	Деревня Чапаевка (в том числе военные склады 3007); Посёлок Старый Городок, улица Заводская, общежитие, гостиница; СНТ Взлет, СНТ Иванов угол, СНТ Конструктор, СНТ Орбита, СНТ Полянка, СНТ Поречье, СНТ Ручеек, СНТ Салют, СНТ Сетунька, СНТ Скорость, СНТ Сокол, СНТ Уголок, СНТ Чапаевец	Старогородковская средняя общеобразова-тельная школа – 143079, Московская область, Одинцовский городской округ, посе-лок Старый Городок, улица Школьная, дом 28, телефон: 8-498-677-98-36
146.	3976	Посёлки: Криуши; Старый Городок, улицы: Октября, Почтовая, Школьная, дома: 1, 2, 3, 4; Село Никольское; СНТ Алкалоид, СНТ Березка, ДСК Криуши, СНТ Чамры	Старогородковская средняя общеобразова-тельная школа – 143079, Московская область, Одинцовский городской округ, посе-лок Старый Городок, улица Школьная, дом 28, телефон: 8-498-677-98-36
147.	3977	Поселок Старый Городок, улица Школьная, дома: 5, 6, 7, 8, 9, 10, 11, 12, 13, 14, 15, 16; Никольское подразделение ГБУЗ МО «Одинцовская областная больница»	Старогородковская средняя общеобразова-тельная школа – 143079, Московская область, Одинцовский городской округ, посе-лок Старый Городок, улица Школьная, дом 28, телефон: 8-498-677-98-36
148.	3979	Деревни: Белозерово, Мартьяново, Новошихово, Пестово, Пронское, Ястребки; Посёлки: Базы отдыха ВТО, Института физики атмосферы РАН, Клин, Станции 192 км; Село Шарапово; СНТ Атмосфера, СНТ Ассоль, СНТ Белозерово, СНТ Белозерово-2, СНТ Белозерово-3, СНТ Большая семья, СНТ Витязь, СНТ Гермес, СНТ Зевс, СНТ Кварц, СНТ Керамик, СНТ Клин, СНТ Кристалл, СНТ Мартьяново, СНТ Московская поляна, СНТ Островня, СНТ Перст, СНТ Пестово, СНТ Полесье, СНТ Прогресс, СНТ Пчелка, СНТ Родник, СНТ Ручеек ДСК МИД РФ Ручей, СНТ Сельский труженик, СНТ Трансстроймаш, СНТ Щит, СНТ Элегия, СНТ Янтарь, СНТ Ястребок	Шараповская средняя общеобразовательная школа – 143039, Московская область, Одинцовский городской округ, село Шарапово, телефон: 8-498-690-71-42
XV. Успенское			
149.	3981	Поселок Горки-10, дома: 2, 3, 4, 5, 6, 7, 10, 11, 12, 13, 14, 15, 16, 17, 18, 21, 32, 33к1, 33к2; 104, 201, 202; СНТ «Горки»	МБУК «Сельский Дом культуры «Горки-10»-143032, Московская область, Одинцовский городской округ, поселок Горки-10, дом 25А, телефон: 8-495-638-05-01
150.	3983	Поселок Горки-10, дома: 19, 20, 22, 23, 25, 29, дома Конной части; Село Иславское (в том числе: СНТ Автомобилист, СНТ Росинка, СНТ Садко,ПДСК Ягодка, СНТ Иславское, Участки МКЗ №1 (ПК Иславие, ДСНП Эдельвейс)); Деревня Дунино (в том числе: КИЗ Изумрудный лес, Коррозионная станция, пансионат Поляны, пансионат Лесные дали, общежитие ФГУП ОК Рублево-Звенигородский, ООО Зеленые поляны, КИЗ Лесное подворье, КИЗ Лесные дали-2, НПИЗ Лесные дали-3, НПСЗУ Лесные дали М (Илоты XX века, ООО Дубрава Альянс, ООО Астероид))	Средняя общеобразовательная школа Горки-10 (здание начальной школы) – 143032, Московская область, Одинцовский городской округ, поселок Горки-10, дом 15А, телефон: 8-495-634-25-05
151.	3984	Поселок Горки-10, Дома: 8, 9, 24, 26, 27, 30, 31, 34, 34к1, 34к2	Средняя общеобразовательная школа Горки-10 (здание средней школы) – 143032, Московская область, Одинцовский городской округ, поселок Горки-10, дом 15Б, телефон: 8-495-634-25-07

152.	3985	Деревни: Борки (в том числе АОЗТ Барки, ПЖСК Полесье), Бузаево (в том числе КИЗ Новое Бузаево, НП ЭЖД Бузаево-1); Поселки: дома отдыха Успенское (в том числе Успенские дачи, Лига-авто-1, НПСЗУ Успенка-М (ДСК «РИИТА»); Конезавода; село Успенское (в том числе ДПК Ранис-Березовая роща, Участки МКЗ№1 (ТСН Успенское), ТСН Успенское-2)	МБУК Культурно-досуговый центр им. И. Д. КОБЗОНА – 143030, Московская область, Одинцовский городской округ, село Успенское, улица Учительская, дом 40А, телефон: 8-495-634-40-69
153.	3986	Деревни: Дубцы; Маслово (в том числе СНТ Градостроитель, НПИЗЖ Движение поддержки флота, ПДСК Паншер, СНТ Прометей-3, ДСК Саланг, НП Сновидово, СНТ Лира, ПЖКИЗ Маслово, КИЗ Корабельные сосны (НПСЗУ Ювенал), ТСН Европа (СНТ Зеленый ветер-2, Английский квартал, Баварский квартал)) Поселки: Заречье (в том числе ДСК «РАПС»); Николина Гора (в том числе: бывший поселок ДСК РАНИС, ТСЖ Сосновый бор (СКЗ-4, ПроБизнесБанк), ТСЖ Никологорское (Коттон Вэй, МонтажСервисСтрой, ЮвиПлюс), ТСН Сосны-1(ЗАО ПО МНТД), ТСН Уборы); Сосны; село Уборы	Дом культуры – 143030, Московская область, Одинцовский городской округ, поселок Сосны, дом 30, телефон: 8-495-409-92-66
XVI. Часцовское			
154.	3987	Поселки: Часцы, Станция Сушкинская; СНТ Березка-3, СНТ Грань, НПЛПХ Надежда-1992, СНТ Осока, ТЛПХ Полянка, ПК ЛПХ Сад, СНТ Сушкинская, СНТ Юность	Культурно-спортивный центр «Часцовский» – 143060, Московская область, Одинцовский городской округ, поселок Часцы, телефон: 8-8-495-181-90-10 д. 8800
155.	3989	Деревни: Ивонино, Петелино, Татарки; Посёлки: Ветка Герцена, Гарь-Покровское, Луговая, Путевой Машинной Станции-4, Станция Петелино; СНТ Аграрник, СНТ Архитектор, СНТ Бобры, СНТ Ветераны, СНТ Ветеран, ТЛПХ Виктория, СНТ Волна, СНТ Восход, СНТ Глобус, СНТ Гвоздика, СНТ Гвардеец, ДНТ Грибки, СНТ Здоровье, СНТ Здоровье-2, ПСК Ивушка, СНТ Изумрудное, СНТ Калина, СНТ Клён, СНТ Кулон, СНТ Комплекс, СНТ Лазурное, СНТ Лесная поляна, СНТ Лесное, СНТ Лесное АНХ, СНТ Лето, СНТ Локомотив, ДНТ Лотос, СНТ Луговая, СНТ Маяк, СНТ Меркурий, СНТ Мир, СНТ Московская правда, СНТ Московская правда-3, ОПК ЛПХ Нива, СНТ Овод, СНТ Опушка, СНТ Петелино, СНТ Природа, СНТ Радуга, ПК ЛПХ Родник, СНТ Роща, СНТ Свет, СНТ Сосновка, СНТ Союз, СНТ Спутник, СНТ Таис, СНТ Темп, СНТ Тимирязевец, СНТ Труд, СНТ Форум, СНТ Чайка, СНТ Ява	Клуб базы комплексного хранения войсковой части 55443-ГК склада – 143063, Московская область, Одинцовский городской округ, поселок Гарь-Покровское, строение 59, телефон: 8-903-754-58-15
156.	3991	Деревни: Богачево, Брехово, Раево; Поселки: Дачный КГБ, дома отдыха Покровское, Покровский Городок, Покровское; село Покровское; ПСК Весна-9, ПСК Озеро, НП ЛПХ Ока, ДНТ Островка, СНТ Патриот, ДНТ Покровское, СНТ Покровское-2, СНТ Поляна, СНТ Спутник, СНТ Ягодка	Покровский филиал Часцовской средней образовательной школы – 143065, Московская область, Одинцовский городской округ, поселок Покровский Городок, телефон: 8-926-998-08-52
157.	3992	Поселок Часцы-1	Часцовская средняя общеобразовательная школа – 143061, Московская область, Одинцовский городской округ, поселок Часцы, телефон: 8-498-698-98-41
XVII. Звенигород			
158.	693	Город Звенигород, квартал Заречье, улица Садовая; микрорайоны: Лесной, Ракитня; улицы: Алексеевская, Андрея Рублева, Березовый проезд, Вербный переулок, Верхнепосадское шоссе, Весенняя Ветеранов проезд, Калинина, дома: 1, 1А, 2, 3, 4, 5, 6, 6А, 6/1, 7, 8, 9, 10, 11, 12, 12А, 13, 13А, 14, 15, 16, 17, 18/14, 19, 20, 21, 22, 23/4, 25Б, 25Б-1, 24, 26, 28, 30, 32, Кленовый переулок, Лесная, дома: 1, 1Б, 2, 3, 4, 5, 6, 7, 8, 9, 10, 11, 12, 13, 14, 14А, 15, 15А, 15Б, 16, 18, 20, 22, 24/18, 28 Лесной переулок, Лесной тупик, Майская, Монастырская, Песчаный переулок, Посадский проезд, Радужная, Ремесленный проезд, Саввинская, Садовая, дома: 1, 2, 2А, 3, 4, 5, 5А, 6, 7, 8, 9/8, 10, 11, 11/9, 12, 13, 14, 15, 16, 17, 18/14, 19, 21, 23, 25, 27/12, Сиреневый переулок, Сосновая аллея, Цветочный переулок, Чайковского, дома: 1, 2, 2А, 3, 4, 5, 5А, 6, 7, 8, 9, 10, 11, 12, 13, 14, 15, 16, 17, 18, 18А, 19, 20, 21, 22/24, 23/20, Четвертая, Шиховский проезд, 50-летия Победы; ФГБУ Пансионат Солнечный МЧС; Пионерский лагерь «Орленок»; ДСК «Здоровье».	Детский гимнастический центр "Кузнечик" -143180, Московская область, Одинцовский городской округ, город Звенигород, улица Садовая, дом 1А, телефон: 8-498-697-68-68
159.	694	Город Звенигород, посёлок санатория Звенигород, дома: 1, 2, 3, 3А, 4, 6; микрорайон Южный, улица Радужная, дома: 11, 12, 15, 17, 18, 19, 20, 21, 23; квартал Введенское; улицы: Звенигородское шоссе, дом 9, Луцинское шоссе; СНТ «Дубки», ДПК «Реконструкция», СНТ «Реконструкция», СНТ «Юрале»; Санаторий «Звенигород» ГУП «Медицинский центр»	Веденская СОШ №3 – 143180, Московская область, Одинцовский городской округ, город Звенигород, Звенигородское шоссе, дом 7, телефон: 8-498-690-66-22
160.	695	Город Звенигород, Микрорайон Река-Река; посёлки: дома отдыха Поречье, Подсобное х-во Поречье, Санаторий Поречье; КП «Благодать», СНТ «Надежда», ДСК «Поречье», ДПН «Поречье-Дачное», СНТ «Родон», ДСК «Сосновый бор», СНТ «Ягодка» Санаторий «Звенигород» Первого МГМУ им. И.М.Сеченова	Холл санатория «Звенигород» – 143180, Московская область, Одинцовский городской округ, город Звенигород, Санаторий «Звенигород» Первого МГМУ им. И.М.Сеченова, 5Ак1, телефон: 8-495-992-49-52
161.	696	Город Звенигород, Микрорайон Восточный, дома: 7, 8, 13, 14, 18, 19, 20, 21, 22, 23, 24; Улицы: Вишневый переулок, Игнатьевская, Полевая, Речная, Солнечная, Строителей проезд	Детский сад №8 Малинка – 143180, Московская область, Одинцовский городской округ, город Звенигород, микрорайон Восточный, дом 24А, телефон: 8-498-715-82-56
162.	697	Город Звенигород, Микрорайон Восточный, 3-й микрорайон, корпуса: 1, 4, 5, 6, 7, 11, 12, 15, 18, 20, 23, 26, 27, 28; Микрорайон Восточный, дома: 1, 2, 3, 4, 5, 6, 7, 9, 10, 15, 16, 17, 25, 26, 27, 28, 29, 30; СНТ «Прометей-1»	Спортивный комплекс "Звезда" – 143180, Московская область, Одинцовский городской округ, город Звенигород, улица Московская, дом 47, телефон: 8-495-992-00-02
163.	698	Город Звенигород, улицы: Василия Фабричнова, Ивана Шнырева, Красная, Луначарского, Макарова, Мичурина, Московская, Некрасова, дома: 10, 10А, 12, 14, 14/40, 15, 16, 17, 18, 21, 21А, 21/41, 22, 23, 24, 25, 25А, 26/10, 27, 27/8, 29, Парковая, Игнатьевская, дома: 2а корп. 1, 2, 3, Почтовая, дома: 14, 16/7, 29, 31, 35, 36, 40, 40/4, 41, 42, 43, 44, 45, 46, 47/13, 55, 55А, 55/2, 56, 57, 59, 61/3, 63, 65, 65А, 67, 71, 73, 75, 77, Соловьевский переулок, Соловьевская, дома: 24/42, 25/44, 27, 28, 29, 30, 31, 32, 33, 34, 36, 39, 42, 44, 45, 48, 49, 50, 52, 55, 56/1, 56/11, 57, 63, дом отдыха Звенигородский (академический проезд, владение №1)	Дом детского творчества – 143180, Московская область, Одинцовский городской округ, город Звенигород, улица Некрасова, дом 8, телефон: 8-498-697-41-09
164.	699	Город Звенигород, микрорайоны: Первомайский, Пронина, дома: 6, 7, 8, 9; улицы: Герцена, Городок, Горького, Зеленый тупик, Кирова, Комсомольская, Красная Гора, Красноармейская, Красноармейский тупик, Лермонтова, Октябрьская, Первомайская, Пионерская, Советская, Спортивная, Спортивный переулок, Пролетарская, дома: 24, 25, 26, 27, 28, 29, 30, 31, 32, 33, 34, 35, 36, 37, 38, 39, 40, 41, 42, 43, Чехова, дома: 19, 21, 22, 23, 24, 25, 26, 27, 28, 29, 30, 31, 32, 33, 34, 35, 36, 37, 38, 39, 40, 41, 42, 43, 44	Средняя общеобразовательная школа № 2 им. М.А. Пронина г. Звенигорода – 143180, Московская область, Одинцовский городской округ, город Звенигород , ул. Спортивная, дом 4, телефон: 8-498-697-49-26
165.	700	Город Звенигород, Микрорайон Дютьково; посёлки: Дома отдыха «Связист», Санатория Министерства обороны, Санатория «Подмосковье» МВД; Улица Живописная; Ратехинское шоссе; Саввино-Сторожевский монастырь; ФГБУ «Санаторно-курортный комплекс «Подмосковье» санатория Министерства обороны РФ «Звенигородский»; ФКУЗ «Санаторий «Подмосковье» МВД России»	Санатории Министерства обороны РФ "Звенигородский" – 143180, Московская область, Одинцовский городской округ, город Звенигород, Ратехинское шоссе, дом 6, телефон: 8-495-992-94-02
166.	701	Город Звенигород, улицы: Комарова, Ленина, Почтовая, дома: 1, 2/8, 3, 5, 6, 7, 9, 10, 12, 13, 15, 17/21, 21 Пролетарская, дома: 1, 3, 5, 6, 14, 15, 16, 17, 18, 19, 20, 21, 23к1, 23к2, Соловьевская, дома: 1, 2, 3, 4, 5, 6, 7, 8, 9, 10, 11, 12, 13, 14/20, 15/27, 16, 17, 18, 19, 21, 21А, 23/23, Украинская, Фрунзе (в том числе МКД: ул. Фрунзе, 29), Чехова, дома: 1, 3, 4, 5, 5А, 5Б, 6, 7, 8, 9, 10, 11, 11А, 12, 13, 13А, 14, 16, 17/2, 18, 20/8	Культурный центр имени Любови Орловой – 143180, Московская область, Одинцовский городской округ, город Звенигород, ул. Московская, дом 11, телефон: 8-495-597-71-12
167.	702	Город Звенигород, Квартал Маяковского, дома: 5, 6, 7, 9, 9к2, 11, 12, 13/13, 15, 17, 17А, 18, 19, 19А, 20, 29	Спортивный комплекс "Ядро" – 143185, Московская область, Одинцовский городской округ, город Звенигород, квартал Маяковского, дом 4, телефон: 8-498-697-95-50
168.	703	Город Звенигород, Квартал Маяковского, дом 33, Микрорайон Пронина, дома: 2, 4, 5, 10, 14, 19; улицы: Нахабинский тупик, Нахабинское шоссе, дома: 1к1, 1к2, 1к3, 6, 7А, 9, 11, 13; Пролетарская, дом 53, Турбаза, Тургостиница Звенигород	Филиал Красногорского колледжа, ПУ №46 – 143185, Московская область, Одинцовский городской округ, город Звенигород, Нахабинское шоссе, дом 15, телефон: 8-498-697-43-11
169.	705	Город Звенигород, Микрорайон Супонево, дома: 4, 5, 6, 7, 8, 9, 10; Посёлок пансионата Звенигородский РАН; ФГУП пансионат с лечением "Звенигородский"	Средняя общеобразовательная школа№4 – №143185, Московская область, Одинцовский городской округ, город Звенигород, микрорайон Супонево, дом 16, телефон: 8-499-286-70-46
170.	3766	город Звенигород, улицы: Дзержинского, Дмитриевская, Жемчужный переулок, Зареченский переулок, Земляничный переулок, Калинина, дома: 25, 27, 29, 31, 33, 34, 35, 36, 37, 38, 39, 40, 41, 42, 43, 44, 45, 46, 47, 47/11, 48, 49, 50, 51, 52, 53, 54, 55, 56, 57, 58, 59, 60, 61, 62, 63, 63/3, 64, 65, 66, 67, 68, 69, 70, 71, 72, 73, 74, 75, 76, 76/15, 77, 78, 79, 80, 81, 82, 83, 84, 85, 86, 87, 88; Лапинский переулок, Левитана, Лесная, дома: 15/19, 17, 19, 21, 23, 25, 26/2, 27, 28, 29, 30, 31/14, 32, 33, 34, 35, 36, 37, 38, 39, 40, 41, 42, 43, 44, 45, 46,47, 48, 49, 50, 51, 52, 53, 54, 56, 58, Луговая, Луговой переулок, Медовый переулок, Набережная, Новая, Огородный переулок, Оранжевый переулок, Садовая, дома: 20, 22, 24, 26, 28, 29, 30, 31, 32, 32/19, 33, 34, 35, 36, 37, 38, 39, 40, 41, 42, 43, 44, 44А, 45/17, 46, 47, 48, 49, 50, 51, 52, 53, 54, 55, 56, 56а, 57, 58, 59, 60А, 61, 62,63, 64, 65, 66, 67, 68, 69, 70, 71, 72, 73, 73Б, 74, 75, 76,77, 77А, 78, 79, 80, 81, 82, 83, 84, 86, 87,88, 89, 90, 91, 92, 94, 95, 96, 96А, 96Б, 97, 97/16, 98, 98Б, 99, 100, 100Б, 101, 102, 102А, 102В, 103, 105, 107, 109, Садовый переулок, Светлый переулок, Суворова, Танеева, Чайковского, дома: 25, 25/23, 26, 27, 28, 29, 31, 32, 33, 34, 35, 37, 38, 39, 40, 40А, 41, 42, 43, 44, 44А, 45, 47, 48, 49, 49а, 50,51, 52, 53, 54, 55, 57, 59/32, Чайковского переулок, Юрьевская	Училище (техникум) олимпийского резерва №2 г. Звенигорода – 143180, Московская область, Одинцовский городской округ, город Звенигород, улица Чайковского, дом 59/32, телефон: 8-498-697-88-80
171.	3768	город Звенигород, Квартал Маяковского, дома: 1, 2, 3, 10, 31, 35, 37, улицы: Белинского, Гоголя, Маяковского, Некрасова, дома: 30, 31, 32, 33/20, 34, 35, 36,37, 38, 39, 40, 41, 41/14, 42, 43, 44, 45, Пушкина, Школьная	Средняя общеобразовательная школа №1 – 143185, Московская область, Одинцовский городской округ, город Звенигород, квартал Маяковского, дом 4, телефон: 8-498-697-41-76
172.	3769	город Звенигород, Микрорайон Супонево, дома: 1, 2, 3, 3А, 11, 12, 14, 15	Средняя общеобразовательная школа №4 – №143185, Московская область, Одинцовский городской округ, город Звенигород, микрорайон Супонево, дом 16, телефон: 8-499-286-70-47
	3771	город Звенигород, Микрорайон Шихово, улицы: Кирова, Молодежная, Набережная; СНТ Луцинское шоссе владение 11, СНТ 50-лет Победы в ВОВ, СНТ 50-лет Победы-2 в ВОВ, СТ «Шихово», Улица Шиховская Поляна	Жилой комплекс "Шихово" – 143180, Московская область, Одинцовский городской округ, город Звенигород, микрорайон Шихово, ул. Кирова, дом 78к1, телефон: 8-917-560-01-29

Заместитель Главы Администрации Одинцовского городского округа Р.В. Неретин

СООБЩЕНИЕ
ОБ УСТАНОВЛЕНИИ ПУБЛИЧНОГО СЕРВИТУТА

Администрация Одинцовского городского округа Московской области, рассмотрев ходатайство АО «Мособлгаз» от 24.03.2023 № Р001-4909656807-69979579 об установлении публичного сервитута с целью размещения линейных объектов системы газоснабжения, их неотъемлемых технологических частей, в соответствии со ст. 39.42 Земельного кодекса Российской Федерации, сообщает о возможном установлении публичного сервитута в отношении частей земельных участков с кадастровыми номерами 50:20:0020408:66, 50:20:0020408:75, 50:20:0020408:76,50:20:0020408:77,50:20:0020408:88,50:20:0020408:397,50:20:0020409:165, расположенных в р.п. Новоивановское Одинцовского городского округа Московской области.

Заинтересованные лица могут ознакомиться с поступившим ходатайством об установлении публичного сервитута и прилагаемым к нему сведениям о границах публичного сервитута в Администрации Одинцовского городского округа по адресу: Московская область, г. Одинцово, ул. Маршала Жукова, д. 28, каб. 437, тел. 8(495)5962025 (приемный день – пятница с 10-00 до 13-00) и на официальном сайте Администрации Одинцовского городского округа www.odin.ru.

Правообладатели земельных участков, в отношении которых испрашивается публичный сервитут, если их права не зарегистрированы в Едином государственном реестре недвижимости, в течение 15 дней со дня опубликования сообщения, предусмотренного п.п. 1 п. 3 ст. 39.42 Земельного кодекса РФ, могут подать заявление об учете их прав на земельные участки с приложением копий документов, подтверждающих эти права. В заявлении указывается способ связи с правообладателями земельных участков (почтовый адрес и (или) адрес электронной почты). Правообладатели земельных участков, подавшие такие заявления по истечении указанного срока, несут риски невозможности обеспечения их прав в связи с отсутствием информации о таких лицах и их правах на земельные участки.

СООБЩЕНИЕ
ОБ УСТАНОВЛЕНИИ ПУБЛИЧНОГО СЕРВИТУТА

Администрация Одинцовского городского округа Московской области, рассмотрев ходатайство АО «Мособлгаз» № Р001-4909656807-69980387 от 24.03.2023 об установлении публичного сервитута с целью размещения линейных объектов системы газоснабжения, их неотъемлемых технологических частей, в соответствии со ст. 39.42 Земельного кодекса Российской Федерации, сообщает о возможном установлении публичного сервитута в отношении частей земельных участков с К№ 50:20:0070218:48, 50:20:0070218:51, 50:20:0070218:52, 50:20:0070218:55, 50:20:0070218:56, 50:20:0000000:301332, расположенных в п. ВНИИССОК, Одинцовского городского округа Московской области.

Заинтересованные лица могут ознакомиться с поступившим ходатайством об установлении публичного сервитута и прилагаемым к нему сведениям о границах публичного сервитута в Администрации Одинцовского городского округа по адресу: Московская область, г. Одинцово, ул. Маршала Жукова, д. 28, каб. 437, тел. 8(495)5962025 (приемный день – пятница с 10-00 до 13-00) и на официальном сайте Администрации Одинцовского городского округа www.odin.ru.

Правообладатели земельных участков, в отношении которых испрашивается публичный сервитут, если их права не зарегистрированы в Едином государственном реестре недвижимости, в течение 15 дней со дня опубликования сообщения, предусмотренного п.п. 1 п. 3 ст. 39.42 Земельного кодекса РФ, могут подать заявление об учете их прав на земельные участки с приложением копий документов, подтверждающих эти права. В заявлении указывается способ связи с правообладателями земельных участков (почтовый адрес и (или) адрес электронной почты). Правообладатели земельных участков, подавшие такие заявления по истечении указанного срока, несут риски невозможности обеспечения их прав в связи с отсутствием информации о таких лицах и их правах на земельные участки».

СООБЩЕНИЕ
ОБ УСТАНОВЛЕНИИ ПУБЛИЧНОГО СЕРВИТУТА

Администрация Одинцовского городского округа Московской области, рассмотрев ходатайство АО «Мособлгаз» № Р001-4909656807-69980642 от 24.03.2023 об установлении публичного сервитута с целью размещения линейных объектов системы газоснабжения, их неотъемлемых технологических частей, в соответствии со ст. 39.42 Земельного кодекса Российской Федерации, сообщает о возможном установлении публичного сервитута в отношении частей земельных участков с К№ 50:20:0070227:1256, 50:20:0070227:1308, 50:20:0070227:1327, расположенных в д. Трубачеевка, Одинцовского городского округа Московской области.

Заинтересованные лица могут ознакомиться с поступившим ходатайством об установлении публичного сервитута и прилагаемым к нему сведениям о границах публичного сервитута в Администрации Одинцовского городского округа по адресу: Московская область, г. Одинцово, ул. Маршала Жукова, д. 28, каб. 437, тел. 8(495)5962025 (приемный день – пятница с 10-00 до 13-00) и на официальном сайте Администрации Одинцовского городского округа www.odin.ru.

Правообладатели земельных участков, в отношении которых испрашивается публичный сервитут, если их права не зарегистрированы в Едином государственном реестре недвижимости, в течение 15 дней со дня опубликования сообщения, предусмотренного п.п. 1 п. 3 ст. 39.42 Земельного кодекса РФ, могут подать заявление об учете их прав на земельные участки с приложением копий документов, подтверждающих эти права. В заявлении указывается способ связи с правообладателями земельных участков (почтовый адрес и (или) адрес электронной почты). Правообладатели земельных участков, подавшие такие заявления по истечении указанного срока, несут риски невозможности обеспечения их прав в связи с отсутствием информации о таких лицах и их правах на земельные участки».

СООБЩЕНИЕ
ОБ УСТАНОВЛЕНИИ ПУБЛИЧНОГО СЕРВИТУТА

Администрация Одинцовского городского округа Московской области, рассмотрев ходатайство АО «Мособлгаз» № Р001-4909656807-69980869 от 24.03.2023 об установлении публичного сервитута с целью размещения линейных объектов системы газоснабжения, их неотъемлемых технологических частей, в соответствии со ст. 39.42 Земельного кодекса Российской Федерации, сообщает о возможном установлении публичного сервитута в отношении части земельного участка с К№ 50:20:0070225:2588, расположенного в д. Бородки, Одинцовского городского округа Московской области.

Заинтересованные лица могут ознакомиться с поступившим ходатайством об установлении публичного сервитута и прилагаемым к нему сведениям о границах публичного сервитута в Администрации Одинцовского городского округа по адресу: Московская область, г. Одинцово, ул. Маршала Жукова, д. 28, каб. 437, тел. 8(495)5962025 (приемный день – пятница с 10-00 до 13-00) и на официальном сайте Администрации Одинцовского городского округа www.odin.ru.

Правообладатели земельных участков, в отношении которых испрашивается публичный сервитут, если их права не зарегистрированы в Едином государственном реестре недвижимости, в течение 15 дней со дня опубликования сообщения, предусмотренного п.п. 1 п. 3 ст. 39.42 Земельного кодекса РФ, могут подать заявление об учете их прав на земельные участки с приложением копий документов, подтверждающих эти права. В заявлении указывается способ связи с правообладателями земельных участков (почтовый адрес и (или) адрес электронной почты). Правообладатели земельных участков, подавшие такие заявления по истечении указанного срока, несут риски невозможности обеспечения их прав в связи с отсутствием информации о таких лицах и их правах на земельные участки».

ЗАКЛЮЧЕНИЕ
ПО РЕЗУЛЬТАТАМ ОБЩЕСТВЕННЫХ ОБСУЖДЕНИЙ ПО ПРОЕКТУ

28.03.2023

решения о предоставлении разрешения на условно разрешенный вид использования земельного участка с кадастровым номером 50:20:0010215:144, площадью 22000 кв.м, расположенного по адресу: местоположение установлено относительно ориентира, расположенного в границах участка. Почтовый адрес ориентира: обл. Московская, р-н Одинцовский, с/о Мамоновский, вблизи с. Ромашково.

1. Общие сведения о проекте, представленном на общественные обсуждения: проект решения Комитета по архитектуре и градостроительству Московской области о предоставлении разрешения на условно разрешенный вид использования земельного участка с кадастровым номером 50:20:0010215:144, площадью 22000 кв.м, расположенного по адресу: местоположение установлено относительно ориентира, расположенного в границах участка. Почтовый адрес ориентира: обл. Московская, р-н Одинцовский, с/о Мамоновский, вблизи с. Ромашково.

2. Заявитель: Администрация Одинцовского городского округа Московской области.

3. Организация-разработчик: Комитет по архитектуре и градостроительству Московской области, адрес: 129110, г. Москва, ул. Кулакова, д. 20, корп. 1, тел. 8 (498) 602-84-65; email: mosoblarh@mosreg.ru.

4. Период проведения общественных обсуждений в электронном формате: с 17.03.2023 по 31.03.2023.

5. Информация о начале общественных обсуждений опубликована в средствах массовой информации Одинцовского городского округа Московской области: газета «Одинцовская Неделя» от 17.03.2023 № 10 (1007), официальный сайт Администрации Одинцовского городского округа Московской области – www.odin.ru.

6. Экспозиция организована с 17.03.2023 (дата открытия экспозиции) по 27.03.2023 (дата закрытия экспозиции) на официальном сайте Администрации Одинцовского городского округа Московской области www.odin.ru. Консультации по теме общественных обсуждений проводились 24.03.2023 с 10-00 до 15-30 (перерыв на обед с 13-00 до 13-45) по телефону 8 (499) 220-88-69. В процессе проведения общественных обсуждений замечания и предложения отсутствуют (см. таблица 1).

Таблица № 1

Предложения и замечания участников общественных обсуждений	Количество	Выводы
Постоянно проживающие участники общественных обсуждений		
Отсутствуют	0	На рассмотрение в Комитет по архитектуре и градостроительству Московской области
Иные участники общественных обсуждений		
Отсутствуют	0	На рассмотрение в Комитет по архитектуре и градостроительству Московской области

7. Протокол общественных обсуждений подписан 28.03.2023.

8. Процедура проведения общественных обсуждений по проекту решения о предоставлении разрешения на условно разрешенный вид использования земельного участка с кадастровым номером 50:20:0010215:144, площадью 22000 кв.м, расположенного по адресу: местоположение установлено относительно ориентира, расположенного в границах участка. Почтовый адрес ориентира: обл. Московская, р-н Одинцовский, с/о Мамоновский, вблизи с. Ромашково, проведена в соответствии с Положением о порядке организации и проведения общественных обсуждений или публичных слушаний по вопросам градостроительной деятельности в Одинцовском городском округе Московской области, утвержденным решением Совета депутатов Одинцовского городского округа Московской области от 04.07.2019 № 8/6.

Председатель общественных обсуждений Нечаев Ю.А.
Секретарь общественных обсуждений Шаверина И.Е.

СООБЩЕНИЕ
ОБ УСТАНОВЛЕНИИ ПУБЛИЧНОГО СЕРВИТУТА

Администрация Одинцовского городского округа Московской области, рассмотрев ходатайство АО «Мособлгаз» № Р001-4909656807-69917327 от 22.03.2023 об установлении публичного сервитута с целью размещения линейных объектов системы газоснабжения, их неотъемлемых технологических частей, в соответствии со ст. 39.42 Земельного кодекса Российской Федерации, сообщает о возможном установлении публичного сервитута в отношении частей земельных участков с К№ 50:20:0040108:69, 50:20:0040108:391, расположенных в с. Дубки, Одинцовского городского округа Московской области.

Заинтересованные лица могут ознакомиться с поступившим ходатайством об установлении публичного сервитута и прилагаемым к нему сведениям о границах публичного сервитута в Администрации Одинцовского городского округа по адресу: Московская область, г. Одинцово, ул. Маршала Жукова, д. 28, каб. 437, тел. 8(495)5962025 (приемный день – пятница с 10-00 до 13-00) и на официальном сайте Администрации Одинцовского городского округа www.odin.ru.

Правообладатели земельных участков, в отношении которых испрашивается публичный сервитут, если их права не зарегистрированы в Едином государственном реестре недвижимости, в течение 15 дней со дня опубликования сообщения, предусмотренного п.п. 1 п. 3 ст. 39.42 Земельного кодекса РФ, могут подать заявление об учете их прав на земельные участки с приложением копий документов, подтверждающих эти права. В заявлении указывается способ связи с правообладателями земельных участков (почтовый адрес и (или) адрес электронной почты). Правообладатели земельных участков, подавшие такие заявления по истечении указанного срока, несут риски невозможности обеспечения их прав в связи с отсутствием информации о таких лицах и их правах на земельные участки».

Главный редактор
Нина Владимировна ДЬЯЧКОВА
Директор по рекламе
Алена ПАТРИНА
Верстка
Екатерина КОЧЕВАЛИНА
Ответственный секретарь
Тамара СЕМЕНОВА
Корректор
Дарья ВЛАСОВА

Учредитель: МБУ «Одинцовский информационный центр»

Газета зарегистрирована в Управлении Федеральной службы по надзору в сфере связи, информационных технологий и массовых коммуникаций по ЦФО.
Свидетельство ПИ №ТУ50-02867 от 04.12.2019 г.

Адрес редакции и издателя: 143005, Московская обл., г. Одинцово, б-р Маршала Крылова, 3.
Тел. 8 (495) 591-63-17, e-mail: 6447152@mail.ru

Рекламный отдел: 8 (495) 773-71-79

Тираж: 100 000 экз.
Отпечатано в ОАО «Московская газетная типография»
Адрес: 123995, Москва, ул. 1905 года, д. 7, стр. 1
Заказ № 0673
Дата выхода в свет: 31.03.2023
Время подписания в печать: по графику 30.03.2023 в 16:00
Распространяется бесплатно.
Точка зрения редакции не всегда совпадает с мнением авторов.
Ответственность за достоверность рекламной информации несут рекламодатели.
Телепрограмма предоставлена ЗАО «Сервис-ТВ».
12+